



# รายงานประจำปี

# 2563

มหาวิทยาลัยราชภัฏศรีสะเกษ  
SISAKET RAJABHAT UNIVERSITY





## สารจากอธิการบดี



มหาวิทยาลัย ด้วยดีตลอดมา มหาวิทยาลัยราชภัฏศรีสะเกษ หวังเป็นอย่างยิ่งว่ารายงานประจำปีฉบับนี้จะเป็นประโยชน์ต่อผู้อ่านทั้งภายในและภายนอกมหาวิทยาลัย ไม่มากก็น้อย

รายงานประจำปีพ.ศ.๒๕๖๓ ฉบับนี้ เป็นเอกสารรายงาน ผลการดำเนินงานตามพันธกิจ ที่ตอบสนองต่อยุทธศาสตร์ในการพัฒนามหาวิทยาลัย ซึ่งแสดงให้เห็นถึงความก้าวหน้าและการพัฒนาในด้านปริมาณและคุณภาพ อันเป็นที่ประจักษ์ชัดถึงความเป็นมหาวิทยาลัยราชภัฏที่มุ่งเน้นให้โอกาสทางการศึกษา ในระดับ อุดมศึกษา เพื่อนำไปสู่การพัฒนาท้องถิ่น มหาวิทยาลัยสามารถดำรงเอกลักษณ์ในการสร้างปณิธานพัฒนามหาวิทยาลัย ตั้งมั่นในความเป็นธรรม มุ่งมั่นในความเป็นเลิศ เชื่อมมั่นในคุณค่าของคนและการทำงานเป็นทีม และถ้อยมั่นในความรับผิดชอบต่อส่วนรวมและสังคม

ขอขอบคุณผู้บริหาร บุคลากร และนักศึกษาทุกท่าน ที่มีส่วนร่วมในการผลักดันให้การดำเนินงานของมหาวิทยาลัยสำเร็จตามจุดมุ่งหมาย และขอขอบคุณภาครัฐและภาคเอกชนที่ให้การสนับสนุนการดำเนินงานของ

(รองศาสตราจารย์ ดร.ประกาศิต อานุภาพแสนยากร)

รักษาราชการแทน

อธิการบดีมหาวิทยาลัยราชภัฏศรีสะเกษ



## ประวัติมหาวิทยาลัย

มหาวิทยาลัยราชภัฏศรีสะเกษ ปรับเปลี่ยนฐานะมาจาก “สถาบันราชภัฏศรีสะเกษ” ซึ่งเริ่มจากโครงการจัดตั้งสถาบันราชภัฏศรีสะเกษในปี พ.ศ.๒๕๔๐ บนที่ดินสาธารณประโยชน์โนนบกบัว ตำบลโพธิ์ อำเภอมือ จังหวัดศรีสะเกษ มีเนื้อที่ประมาณ ๕๒๕ ไร่ ๒ งาน ๓๒ ตารางวา ในเขตเทศบาลเมืองศรีสะเกษ เป็น ๑ ใน ๕ โครงการจัดตั้งสถาบันราชภัฏเพิ่ม ในระยะแรกของสำนักงานสภาสถาบันราชภัฏ สังกัดกระทรวงศึกษาธิการ ในระหว่างปีงบประมาณ พ.ศ. ๒๕๔๐-๒๕๔๒ โดยมติคณะรัฐมนตรี เมื่อวันที่ ๒๙ เมษายน ๒๕๔๐ ซึ่งการจัดตั้งสถาบันราชภัฏศรีสะเกษอยู่ภายใต้กฎเกณฑ์ของการจัดตั้งสถาบันราชภัฏใหม่ดังนี้

๑. เป็นจังหวัดที่มีประชากรมาก
๒. เป็นจังหวัดที่มีจำนวนนักเรียนนักศึกษา มาก โดยเฉพาะจำนวนนักเรียนที่สำเร็จ การศึกษา ในระดับมัธยมศึกษา
๓. เป็นจังหวัดที่ขาดแคลนสถาบันอุดมศึกษา
๔. เป็นจังหวัดที่มีศักยภาพสูงที่จะพัฒนาเป็น ศูนย์กลางแห่งการ ท่องเที่ยว และ อุตสาหกรรม
๕. เป็นจังหวัดที่มีความพร้อมด้านที่ดินเพื่อการก่อสร้าง



### ลำดับเหตุการณ์สำคัญในการจัดตั้งมหาวิทยาลัยราชภัฏศรีสะเกษ

- ๒๔ มิถุนายน ๒๕๓๗** นายบุญขง วิสมหมาย สมาชิกสภาผู้แทนราษฎร จังหวัดศรีสะเกษ มีหนังสือถึงผู้ว่าราชการจังหวัดศรีสะเกษ เรื่อง ขอจัดตั้งสถานศึกษาระดับอุดมศึกษาโดยใช้พื้นที่สาธารณประโยชน์โนนบกบัว
- ๑๒ กรกฎาคม ๒๕๓๗** นายบุญขง วิสมหมาย มีหนังสือถึงกระทรวงศึกษาธิการขอจัดตั้งสถานศึกษาระดับอุดมศึกษา (สถาบันราชภัฏศรีสะเกษ)
- ๒๕ พฤศจิกายน ๒๕๓๙** กระทรวงศึกษาธิการออกหนังสือ ที่ ศธ ๐๓๓๕/๑๘๕๐๖ ถึงสำนักงานเลขาธิการคณะรัฐมนตรี เรื่อง การจัดตั้งสถาบันราชภัฏเพิ่มเติม
- ๒๙ เมษายน ๒๕๔๐** คณะรัฐมนตรีมีมติอนุมัติให้มีการจัดตั้งสถาบันราชภัฏศรีสะเกษ
- ๒๕ พฤษภาคม ๒๕๔๒** ประกาศรับนักศึกษาภาคปกที่รุ่นที่ ๑ ภายใต้การกำกับของสถาบันราชภัฏสุรินทร์
- ๒๑ มิถุนายน ๒๕๔๒** เปิดทำการเรียนการสอนวันแรก
- ๑๒ มิถุนายน ๒๕๔๔** คณะรัฐมนตรีเห็นชอบร่างพระราชบัญญัติกา จัดตั้งสถาบันราชภัฏศรีสะเกษ

- ๑๒ กรกฎาคม ๒๕๕๔ พระบาทสมเด็จพระปรมินทรมหาภูมิพลอดุลยเดชมีพระบรมราชโองการโปรดเกล้าฯให้ตราพระราชกฤษฎีกาจัดตั้งสถาบันราชภัฏเพิ่มขึ้นในสำนักงานสภาสถาบันราชภัฏ กระทรวงศึกษาธิการ
- ๒๐ กรกฎาคม ๒๕๕๔ ประกาศในราชกิจจานุเบกษา เล่มที่ ๑๑๘ ตอนที่ ๕๙ ก จัดตั้งสถาบันราชภัฏศรีสะเกษ
- ๒๑ กรกฎาคม ๒๕๕๔ แต่งตั้ง ผู้ช่วยศาสตราจารย์กนก โตสุรัตน์ เป็นผู้รักษาราชการแทนอธิการบดีสถาบันราชภัฏศรีสะเกษ
- ๒๑ พฤศจิกายน ๒๕๕๔ โอนนักศึกษาภายใต้การกำกับของสถาบันราชภัฏสุรินทร์ มาสังกัดสถาบันราชภัฏศรีสะเกษทั้งหมด
- ๒๒ มกราคม ๒๕๕๕ ประกาศการแบ่งส่วนราชการในสถาบันราชภัฏศรีสะเกษ โดยรัฐมนตรีว่าการกระทรวงศึกษาธิการ (นายสุวิทย์ คุณกิตติ)
- ๒๐ พฤษภาคม ๒๕๕๕ พระบาทสมเด็จพระปรมินทรมหาภูมิพลอดุลยเดชทรงพระกรุณาโปรดเกล้าฯ แต่งตั้ง ผู้ช่วยศาสตราจารย์กนก โตสุรัตน์ ดำรงตำแหน่งอธิการบดีสถาบันราชภัฏศรีสะเกษ
- ๒๑ พฤศจิกายน ๒๕๕๕ พระบาทสมเด็จพระปรมินทรมหาภูมิพลอดุลยเดชทรงพระกรุณาโปรดเกล้าฯ แต่งตั้ง นายบุญขง วิสมหมาย ดำรงตำแหน่ง นายกสภาประจำสถาบันราชภัฏศรีสะเกษ
- ๑๐ มิถุนายน ๒๕๕๗ พระบาทสมเด็จพระปรมินทรมหาภูมิพลอดุลยเดช ทรงพระกรุณาโปรดเกล้าฯ ประกาศให้สถาบันราชภัฏศรีสะเกษ ปรับเปลี่ยนฐานะเป็น “มหาวิทยาลัยราชภัฏศรีสะเกษ” และเป็นนิติบุคคลตามกฎหมาย
- ๒๔ มกราคม ๒๕๕๘ พระบาทสมเด็จพระปรมินทรมหาภูมิพลอดุลยเดช ทรงพระกรุณาโปรดเกล้าฯ แต่งตั้ง ผู้ช่วยศาสตราจารย์กนก โตสุรัตน์ ดำรงตำแหน่งอธิการบดีมหาวิทยาลัยราชภัฏศรีสะเกษ
- ๒๙ เมษายน ๒๕๕๘ พระบาทสมเด็จพระปรมินทรมหาภูมิพลอดุลยเดช ทรงพระกรุณาโปรดเกล้าฯ แต่งตั้ง นายจิโรจน์ โชติพันธุ์ ดำรงตำแหน่งนายกสภามหาวิทยาลัย



**โครงสร้างการแบ่งส่วนราชการและส่วนงานภายในของมหาวิทยาลัยราชภัฏศรีสะเกษ**

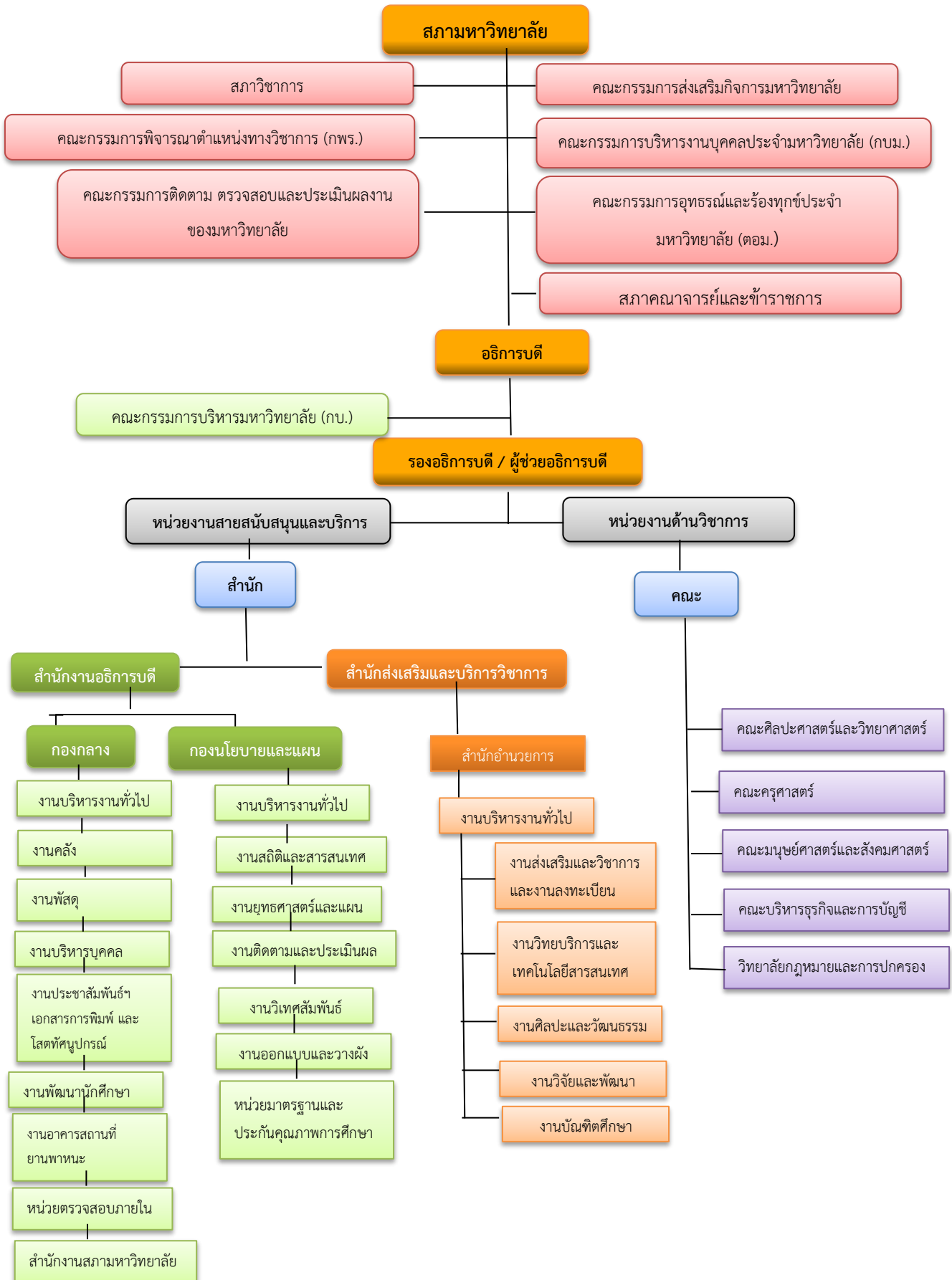

## คณะกรรมการสภามหาวิทยาลัย

๑. ดร.วิจารณ์ สิมานายา	นายกสภามหาวิทยาลัย
๒. ดร.สว่าง ภูพัฒน์วิบูลย์	อุปนายกสภามหาวิทยาลัย
๓. นายเฉลิมศักดิ์ จันทรทิม	กรรมการผู้ทรงคุณวุฒิ
๔. นายทวีศักดิ์ นามศรี	กรรมการผู้ทรงคุณวุฒิ
๕. พลโท ธีรญา เกียรติสาร	กรรมการผู้ทรงคุณวุฒิ
๖. นายธวัช สุระบาล	กรรมการผู้ทรงคุณวุฒิ
๗. นายธวัชชัย พินปรุ	กรรมการผู้ทรงคุณวุฒิ
๘. นายบุญเพ็ง ธาณี	กรรมการผู้ทรงคุณวุฒิ
๙. ศาสตราจารย์ ดร.ปรีชา ประเทพา	กรรมการผู้ทรงคุณวุฒิ
๑๐. นายแพทย์วันชัย เหล่าเสถียรกิจ	กรรมการผู้ทรงคุณวุฒิ
๑๑. นายวีระศักดิ์ สัตยธีรานนท์	กรรมการผู้ทรงคุณวุฒิ
๑๒. ศาสตราจารย์ ดร.ศุภวรรณ ตันตยานนท์	กรรมการผู้ทรงคุณวุฒิ
๑๓. รองศาสตราจารย์ ดร.ประกาศิต อานุภาพแสนยากร	รักษาราชการแทนอธิการบดี
๑๔. นายรัฐวิทย์ อังคสกุลเกียรติ	ประธานกรรมการส่งเสริมกิจการฯ
๑๕. ผู้ช่วยศาสตราจารย์อริชาติ บุญญยศยิ่ง	ประธานสภาคณาจารย์และข้าราชการ
๑๖. ผู้ช่วยศาสตราจารย์ ดร.สหัส พลนิล	กรรมการจากผู้ดำรงตำแหน่งบริหาร
๑๗. ดร.ชวิทย์ นาเพ็ญ	กรรมการจากผู้ดำรงตำแหน่งบริหาร
๑๘. ผู้ช่วยศาสตราจารย์ ดร.เอมอร แสนภูวา	กรรมการจากผู้ดำรงตำแหน่งบริหาร
๑๙. ผู้ช่วยศาสตราจารย์ ดร.เจษฎา โพนแก้ว	กรรมการจากผู้ดำรงตำแหน่งบริหาร
๒๐. ผู้ช่วยศาสตราจารย์ ประดิษฐ์ วงศ์สุวรรณ	กรรมการจากผู้แทนคณาจารย์ประจำ
๒๑. ดร.จิตติมาภรณ์ สีหะวงษ์	กรรมการจากผู้แทนคณาจารย์ประจำ
๒๒. ผู้ช่วยศาสตราจารย์ วระเดช ภาวัตเวคิน	กรรมการจากผู้แทนคณาจารย์ประจำ
๒๓. ผู้ช่วยศาสตราจารย์ ธนพล วิทยาสิงห์	กรรมการจากผู้แทนคณาจารย์ประจำ
๒๔. ดร.เจษฎา ชาตรี เลขานุการ	เลขานุการ



## สภาวิชาการ

๑. รองศาสตราจารย์ ดร.ประกาศิต อานุกาฬแสนยาก	ประธานกรรมการ
๒. รองศาสตราจารย์ประยงค์ ฐิติธนานนท์	กรรมการผู้ทรงคุณวุฒิ
๓. รองศาสตราจารย์ ดร.จิณณวัตร ปะโคทั้ง	กรรมการผู้ทรงคุณวุฒิ
๔. รองศาสตราจารย์ ดร.ปิยลักษณ์ โพธิวรรณ	กรรมการผู้ทรงคุณวุฒิ
๕. รองศาสตราจารย์ ดร.สุธานันท์ โพธิ์ชาธาร	กรรมการผู้ทรงคุณวุฒิ
๖. ผู้ช่วยศาสตราจารย์ ดร.อัศรพนธ์ เนื้อไม้หอม	กรรมการผู้ทรงคุณวุฒิ
๗. ดร.เชี่ยวชาญ แสงทอง	กรรมการ
๘. ผู้ช่วยศาสตราจารย์ ดร.นภวรรณ ชาทิมนตรี	กรรมการ
๙. ผู้ช่วยศาสตราจารย์ ดร.อนันศักดิ์ พวงอก	กรรมการ
๑๐. อาจารย์ศิริกมล ประภาสพงษ์	กรรมการ
๑๑. นายสุรศักดิ์ จันทา	กรรมการ
๑๒. ดร.ชวิทย์ นาเพีย	กรรมการและเลขานุการ

## คณะกรรมการส่งเสริมกิจการมหาวิทยาลัย

๑. นายรัฐวิทย์ อังคสกุลเกียรติ	ประธานกรรมการส่งเสริมกิจการมหาวิทยาลัย
๒. นายกิตติวัฒน์ เกียรติสุรนนท์	กรรมการผู้ทรงคุณวุฒิ
๓. นางชนิตา พิรบรรเดซ	กรรมการผู้ทรงคุณวุฒิ
๔. นายบัณฑิต เพิ่มบุญ	กรรมการผู้ทรงคุณวุฒิ
๕. นายบุญเกียรติ ทวีสุขศิริ	กรรมการผู้ทรงคุณวุฒิ
๖. นายปริญญา สาลีวัน	กรรมการผู้ทรงคุณวุฒิ
๗. นายภูวนันต์ มหาสุวีระชัย	กรรมการผู้ทรงคุณวุฒิ
๘. นายสมโภชน์ ฐวธารากร	กรรมการผู้ทรงคุณวุฒิ
๙. นายสฤกษ์ นาควารินทร์	กรรมการผู้ทรงคุณวุฒิ
๑๐. ว่าที่ร้อยตรี ธเนศร์ แพงมา	กรรมการ
๑๑. นายกฤตภัค บัวนิล	กรรมการ
๑๒. นายพัฒนพงษ์ เมืองจันทร์	กรรมการ
๑๓. นายศุภวัฒน์ สารีบุตร	กรรมการ
๑๔. ดร.เจษฎา ชาตรี	เลขานุการ

## ผู้บริหารมหาวิทยาลัย



รศ.ดร.ประกาศิต อานุภาพแสนยากร  
รักษาราชการแทนอธิการบดี



ผศ.ดร.ประดิษฐ์ ศิลาบุตร  
ที่ปรึกษาอธิการบดี



ผศ.ดร.สุรศักดิ์ ศรีกระจำง  
ที่ปรึกษาอธิการบดี



ดร.วิมล หลักรัตน์  
รองอธิการบดี



ผศ.ดร.สหสา พลนิล  
รองอธิการบดี



ดร.เจษฎา ชาตรี  
รองคณบดี



ดร.ชววิทย์ นาเพีย  
รองอธิการบดี



ผศ.ดร.พงษ์ศักดิ์ ทองพันซัง  
ผู้ช่วยอธิการบดี



ผศ.ดร.อาสนะ เชิดชู  
ผู้ช่วยอธิการบดี



ผศ.ดร.เตชิต ศิริวงศ์เดชา  
ผู้ช่วยอธิการบดี



## ตราสัญลักษณ์ประจำสถาบันมี 5 สี ดังนี้



พระบาทสมเด็จพระเจ้าอยู่หัวฯ ทรงโปรดเกล้า พระราชทานนามมหาวิทยาลัยราชภัฏ และทรงพระกรุณาโปรดเกล้าฯ พระราชทาน “ตราพระราชลัญจกร” ประจำพระองค์ ให้เป็นตราสัญลักษณ์ประจำสถาบันราชภัฏ

ตราสัญลักษณ์ประจำมหาวิทยาลัยราชภัฏศรีสะเกษ “ตราพระราชลัญจกร” ประจำพระองค์ของพระบาทสมเด็จพระเจ้าอยู่หัวรัชกาลที่ 9 เป็นรูปพระที่นั่งอัฐทิศ ประกอบด้วย วงจักร กลางวงจักรมีอักษรเป็น อุ หรือเลข 9 รอบวงจักร มีริศมี เปล่งออกโดยรอบ เหนือจักรเป็นรูปเศวตฉัตร 7 ชั้น ตั้งอยู่บน พระที่นั่งอัฐทิศ ความหมายว่า ทรงมีพระบรมเดชาานุภาพ ในแผ่นดิน รอบนอก ด้านบนมีอักษรภาษาไทยว่า “มหาวิทยาลัย

- สีน้ำเงิน หมายถึง สถาบันพระมหากษัตริย์เป็นผู้ให้กำเนิด และพระราชทานนามว่า “มหาวิทยาลัยราชภัฏ”
- สีเขียว หมายถึง แหล่งที่ตั้งของมหาวิทยาลัยราชภัฏทุกแห่ง ในแหล่งธรรมชาติและสิ่งแวดล้อมที่สวยงาม
- สีทอง หมายถึง แหล่งที่ตั้งของมหาวิทยาลัยราชภัฏทุกแห่ง ในแหล่งธรรมชาติและสิ่งแวดล้อมที่สวยงาม
- สีส้ม หมายถึง ความเจริญรุ่งเรืองทางภูมิปัญญา
- สีส้ม หมายถึง ความรุ่งเรืองของศิลปวัฒนธรรมท้องถิ่นที่ก้าวไกลในมหาวิทยาลัยราชภัฏทุกแห่ง
- สีขาว หมายถึง ความคิดอันบริสุทธิ์ของนักปราชญ์แห่งพระบาทสมเด็จพระเจ้าอยู่หัว
- สีขาว หมายถึง ความคิดอันบริสุทธิ์ของนักปราชญ์แห่งพระบาทสมเด็จพระเจ้าอยู่หัว



## พระพุทธรูปประจำมหาวิทยาลัย : พระพุทธราชภัฏมุนีศรีสะเกษ

สมเด็จพระบรมโอรสาธิราชฯ สยามมกุฎราชกุมาร  
ทรงพระกรุณาโปรดเกล้าฯ พระราชทานนามพระพุทธรูป  
ประจำมหาวิทยาลัยว่า "พระพุทธราชภัฏมุนีศรีสะเกษ"  
หมายถึง พระพุทธรูปของนักปราชญ์ แก่มหาวิทยาลัยราชภัฏ  
ศรีสะเกษ เมื่อวันที่ 4 มีนาคม 2549 เป็นต้นมา

## ดอกไม้ประจำมหาวิทยาลัย ดอกลำดวน



"ลำดวนเจ้าเขยร้อย กรองเป็นสร้อยลำดวนถวาย  
เรียมชมดมสบาย พี่เอาสร้อยห้อยคอนางๆ"

"ลำดวนปลิดกิ่งก้าน สนสาย  
กรองสร้อยลำดวนถวาย ค้ำเช้า  
ชูชมดมกลิ่นสบาย ใจพี่  
เอาสร้อยห้อยคอเจ้า แนบหน้าชมโฉมๆ"

\* กาพย์ห่อโคลงนิราศธาร โศก : เจ้าฟ้าธรรมธิเบศร



## สีประจำมหาวิทยาลัย : ขาว – ทอง

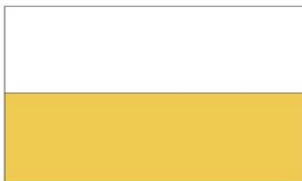

สีขาว หมายถึง ความคิดอันบริสุทธิ์ของ นักปราชญ์ แห่งพระบาทสมเด็จพระเจ้าอยู่หัว  
สีทอง หมายถึง ความเจริญรุ่งเรือง ทางภูมิปัญญา



<p><b>ยุทธศาสตร์การพัฒนามหาวิทยาลัยราชภัฏศรีสะเกษ ระยะ ๕ ปี (พ.ศ. ๒๕๖๑ – ๒๕๖๕)</b></p> <p>มหาวิทยาลัยราชภัฏศรีสะเกษ มีแผนยุทธศาสตร์ การพัฒนามหาวิทยาลัยราชภัฏศรีสะเกษ ระยะ ๕ ปี (พ.ศ. ๒๕๖๑ – ๒๕๖๕) ที่กำหนดทิศทางและเป้าหมาย การพัฒนาไว้ ดังนี้</p> <p><b>ปรัชญา</b> ความรู้คู่คุณธรรม นำชุมชนให้เข้มแข็ง แหล่งภูมิ ปัญญาไทย</p> <p><b>ปณิธาน</b></p> <p>ตั้งมั่น : ในความเป็นธรรม มุ่งมั่น : ในความเป็นเลิศ เชื่อมั่น : ในคุณค่าของคนและการทำงานเป็นทีม ถือมั่น : ในความรับผิดชอบต่อส่วนรวมและสังคม</p> <p><b>วิสัยทัศน์</b> “มหาวิทยาลัยราชภัฏศรีสะเกษ เป็นต้นแบบการ ผลิตและพัฒนาครู วิจัย สร้างองค์ความรู้ พัฒนาภูมิปัญญา ท้องถิ่นสู่นวัตกรรม นำพาเศรษฐกิจชุมชนให้เข้มแข็ง อนุรักษ์ ศิลปวัฒนธรรม น้อมนำศาสตร์พระราชา สู่การพัฒนา คุณภาพชีวิตและการจัดการสิ่งแวดล้อมอย่างยั่งยืนภายในปี ๒๕๖๕”</p> <p><b>ค่านิยมหลักขององค์กร</b></p> <p>“ความรู้คู่คุณธรรม น้อมนำศาสตร์พระราชา สู่การ พัฒนาที่ยั่งยืน”</p>	<p><b>พันธกิจ</b></p> <ol style="list-style-type: none"> <li>ผลิตบัณฑิตให้มีคุณภาพ มีความรู้ คู่คุณธรรม มีสมรรถนะสอดคล้องกับการพัฒนาท้องถิ่น และประเทศ</li> <li>วิจัย สร้างองค์ความรู้และนวัตกรรมให้มี คุณภาพบนพื้นฐานของภูมิปัญญาท้องถิ่น ภูมิปัญญา ไทยและภูมิปัญญาสากล</li> <li>ผลิตและพัฒนาครูบุคลากรทางการศึกษา ให้มีคุณภาพที่เหมาะสมกับวิชาชีพชั้นสูง</li> <li>บริการทางวิชาการ ถ่ายทอดเทคโนโลยี และน้อมนำแนวพระราชดำริเพื่อพัฒนาสังคมท้องถิ่น</li> <li>ทำนุบำรุงศิลปวัฒนธรรม บูรณาการ พันธ กิจสัมพันธ์ เพื่อพัฒนาสังคมท้องถิ่น</li> <li>บริหารจัดการมหาวิทยาลัยให้มีความ คล่องตัว ยืดหยุ่น โปร่งใส ด้วยหลักธรรมาภิบาล</li> </ol> <p><b>อัตลักษณ์</b></p> <p><b>“บัณฑิตจิตสาธารณะ”</b></p> <p>บัณฑิตที่เน้นการเป็นเลิศด้านวิชาการควบคู่ กับการส่งเสริมคุณธรรม จริยธรรม รู้จักแบ่งปัน เอาใจ ใส่และห่วงใยในเรื่องของส่วนรวมที่เป็นประโยชน์ต่อ สังคม และประเทศชาติ คิดและปฏิบัติในทางที่ดี มี ความสำนึกและยึดมั่นในระบบคุณธรรม และจริยธรรม ที่ดีงาม ละอายต่อสิ่งผิด เน้นความเรียบง่าย ประหยัด และมีความสมดุลระหว่างมนุษย์กับธรรมชาติ</p>
------------------------------------------------------------------------------------------------------------------------------------------------------------------------------------------------------------------------------------------------------------------------------------------------------------------------------------------------------------------------------------------------------------------------------------------------------------------------------------------------------------------------------------------------------------------------------------------------------------------------------------------------------------------------------------------------------------------------------------------------------------------------------------------------------------------------------------------------------------------------------------------------------------------------------------------------------------------------------	----------------------------------------------------------------------------------------------------------------------------------------------------------------------------------------------------------------------------------------------------------------------------------------------------------------------------------------------------------------------------------------------------------------------------------------------------------------------------------------------------------------------------------------------------------------------------------------------------------------------------------------------------------------------------------------------------------------------------------------------------------------------------------------------------------------------------------------------------------------------------------------------------------------------------------------------------------------------------------------------------------------------------------------------------------------------------------------------------

<p><b>เป้าประสงค์เชิงยุทธศาสตร์</b></p> <p>๑. บัณฑิตเป็นผู้มีคุณธรรมจริยธรรม มีความรู้ความสามารถและจิตอาสา มีทักษะในการประกอบอาชีพ และสามารถบูรณาการความรู้ที่สอดคล้องกับความต้องการของท้องถิ่นและประเทศ</p> <p>๒. นวัตกรรมและองค์ความรู้ที่ได้จากการวิจัยนำไปพัฒนาสังคมท้องถิ่นได้อย่างแท้จริง</p> <p>๓. บุคลากรทางการศึกษามีจิตวิญญาณความเป็นครู และมีสมรรถนะตรงตามมาตรฐานวิชาชีพ</p> <p>๔. ท้องถิ่นได้รับการพัฒนาอย่างเข้มแข็งและยั่งยืน ทั้งในด้านเศรษฐกิจ สังคม และสิ่งแวดล้อม</p> <p>๕. เป็นศูนย์กลางการเรียนรู้ เผยแพร่และการอนุรักษ์ด้านศิลปวัฒนธรรม ภูมิปัญญาท้องถิ่น</p> <p>๖. ระบบบริหารจัดการที่ดีมีประสิทธิภาพ โปร่งใส และตรวจสอบได้</p>	<p><b>ยุทธศาสตร์มหาวิทยาลัยราชภัฏศรีสะเกษระยะ ๕ ปี (พ.ศ. ๒๕๖๑ - ๒๕๖๕)</b></p> <p>๑. การผลิตและพัฒนาบัณฑิตที่มีคุณภาพ มีคุณธรรม สอดคล้องกับความต้องการของท้องถิ่นและประเทศ</p> <p>๒. การวิจัย การสร้างองค์ความรู้และนวัตกรรมเพื่อพัฒนาสังคม</p> <p>๓. การผลิตและพัฒนาบุคลากรทางการศึกษาให้มีคุณภาพตามมาตรฐานวิชาชีพ</p> <p>๔. การบริการวิชาการและน้อมนำแนวพระราชดำริ ที่ตอบสนองความต้องการพัฒนาของสังคมท้องถิ่น</p> <p>๕. การอนุรักษ์ ส่งเสริม และฟื้นฟูศิลปวัฒนธรรมของท้องถิ่นและของชาติ</p> <p>๖. การพัฒนาระบบการบริหารจัดการ มหาวิทยาลัยโดยยึดหลักธรรมาภิบาล</p>
-------------------------------------------------------------------------------------------------------------------------------------------------------------------------------------------------------------------------------------------------------------------------------------------------------------------------------------------------------------------------------------------------------------------------------------------------------------------------------------------------------------------------------------------------------------------------------------------------------------------------------------------------------	--------------------------------------------------------------------------------------------------------------------------------------------------------------------------------------------------------------------------------------------------------------------------------------------------------------------------------------------------------------------------------------------------------------------------------------------------------------------------------------------------------------------------------------------------------------------



# ภาพรวมสารสนเทศ ประจำปีการศึกษา 2563



# บุคลากร มหาวิทยาลัยราชภัฏศรีสะเกษ





## บุคลากร : มหาวิทยาลัยราชภัฏศรีสะเกษ



ปีงบประมาณ พ.ศ.2563 มหาวิทยาลัยราชภัฏศรีสะเกษ มีบุคลากรจำนวนทั้งสิ้น 593 คน ประกอบด้วย

- ❖ บุคลากรสายวิชาการ จำนวน 292 คน
- ❖ บุคลากรสายสนับสนุน จำนวน 301 คน

ประเภทบุคลากร	สายงาน		รวม (คน)
	วิชาการ	สนับสนุน	
1. ข้าราชการพลเรือน	9	1	10
2. พนักงานราชการ	-	25	25
3. พนักงานมหาวิทยาลัย	283	275	558
3.1 ประเภท พนักงานประจำเต็มเวลาถาวร	125	58	183
3.2 ประเภท พนักงานประจำเต็มตามสัญญาจ้าง	147	130	277
3.3 ประเภท พนักงานจ้างตามภารกิจ	11	87	98
<b>รวม</b>	<b>292</b>	<b>301</b>	<b>593</b>

ข้อมูลจากงานบริหารบุคคล ณ วันที่ 14 สิงหาคม 2563

แหล่งเงินเดือน / ค่าจ้าง	สายงาน		รวม (คน)
	วิชาการ	สนับสนุน	
1. งบประมาณแผ่นดิน	134	84	218
2. งบประมาณเงินรายได้	158	217	375
<b>รวม</b>	<b>292</b>	<b>301</b>	<b>593</b>

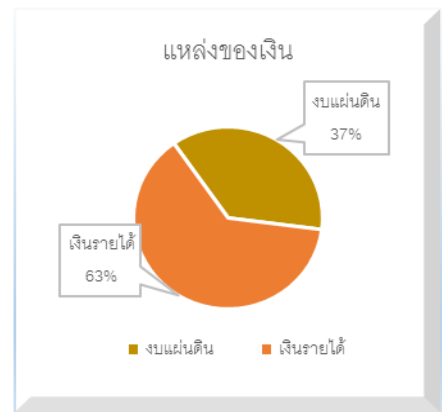

## หลักสูตรที่เปิดสอน



### หลักสูตร : คณะศิลปศาสตร์และวิทยาศาสตร์

#### วิทยาศาสตร์บัณฑิต

- วิทยาการคอมพิวเตอร์
- สาธารณสุขชุมชน
- วิทยาศาสตร์สิ่งแวดล้อม
- เทคโนโลยีการเกษตร
- วิศวกรรมซอฟต์แวร์
- วิทยาศาสตร์การกีฬา
- วิทยาศาสตร์และเทคโนโลยีการอาหาร
- เทคโนโลยีการจัดการอุตสาหกรรม

#### เทคโนโลยีบัณฑิต

- ออกแบบผลิตภัณฑ์และบรรจุภัณฑ์
- เทคโนโลยีคอมพิวเตอร์และดิจิทัล
- เทคโนโลยีโยธา และสถาปัตยกรรม

#### วิศวกรรมศาสตร์บัณฑิต

- วิศวกรรมโลจิสติกส์



## เอกลักษณ์ : คณะครุศาสตร์

ครุศาสตรบัณฑิต	ประกาศนียบัตรบัณฑิต	ครุศาสตรมหาบัณฑิต
<ul style="list-style-type: none"> <li>• การศึกษาปฐมวัย</li> <li>• การประถมศึกษา</li> <li>• ภาษาอังกฤษ</li> <li>• สังคมศึกษา</li> <li>• ภาษาไทย</li> <li>• คอมพิวเตอร์ศึกษา</li> <li>• คณิตศาสตร์</li> <li>• วิทยาศาสตร์ทั่วไป</li> <li>• พลศึกษา</li> <li>• ดนตรีศึกษา</li> <li>• การสอนภาษาจีน</li> </ul>	<ul style="list-style-type: none"> <li>• ประกาศนียบัตรบัณฑิต วิชาชิงครู</li> </ul>	<ul style="list-style-type: none"> <li>• การบริหารการศึกษา</li> </ul>



## เอกลักษณ์ : คณะมนุษยศาสตร์และสังคมศาสตร์

ศิลปศาสตรบัณฑิต	นิเทศศาสตรบัณฑิต
<ul style="list-style-type: none"> <li>• การพัฒนาชุมชน</li> <li>• ภาษาญี่ปุ่น</li> <li>• ภาษาจีน</li> <li>• ภาษาอังกฤษธุรกิจ</li> <li>• ศิลปะและการออกแบบ</li> <li>• ประวัติศาสตร์</li> <li>• บรรณารักษศาสตร์และสารสนเทศศาสตร์</li> <li>• ภาษาไทยเพื่อการสื่อสาร</li> </ul>	<ul style="list-style-type: none"> <li>• ออกแบบผลิตภัณฑ์และบรรจุภัณฑ์</li> <li>• เทคโนโลยีคอมพิวเตอร์และดิจิทัล</li> <li>• เทคโนโลยีโยธา และสถาปัตยกรรม</li> </ul>



## แก่นศาสตร์ : คณะบริหารธุรกิจและการบัญชี

บริหารธุรกิจบัณฑิต	ศิลปศาสตรบัณฑิต	บัญชีบัณฑิต
<ul style="list-style-type: none"> <li>• การจัดการ</li> <li>• การตลาด</li> <li>• คอมพิวเตอร์ธุรกิจ</li> <li>• เศรษฐศาสตร์การเงินการคลัง</li> <li>• บริหารธุรกิจระหว่างประเทศ</li> </ul>	<ul style="list-style-type: none"> <li>• การท่องเที่ยวและการโรงแรม</li> </ul>	<ul style="list-style-type: none"> <li>• การบัญชี</li> </ul>



## แก่นศาสตร์ : วิทยาลัยกฎหมายและการ

นิติศาสตรบัณฑิต	รัฐประศาสนศาสตร์บัณฑิต	รัฐศาสตรบัณฑิต
<ul style="list-style-type: none"> <li>• นิติศาสตร์</li> </ul>	<ul style="list-style-type: none"> <li>• การปกครองท้องถิ่น</li> </ul>	<ul style="list-style-type: none"> <li>• รัฐศาสตร์</li> </ul>



# หัตถศึกษา

## ประจำปีการศึกษา 2563

สรุปจำนวนนักศึกษาทั้งหมด ประจำปีงบประมาณ ๒๕๖๓	
ประเภทนักศึกษา	จำนวน (คน)
ประกาศนียบัตร (ป.วิชาชีพรู)	๓๕๔
ภาคปกติ	๘,๑๘๔
ภาค กศ.บป.	๕๑๑
ปริญญาโท	๗๐
ปริญญาเอก	-
<b>รวมทั้งสิ้น (คน)</b>	<b>๙,๑๑๙</b>

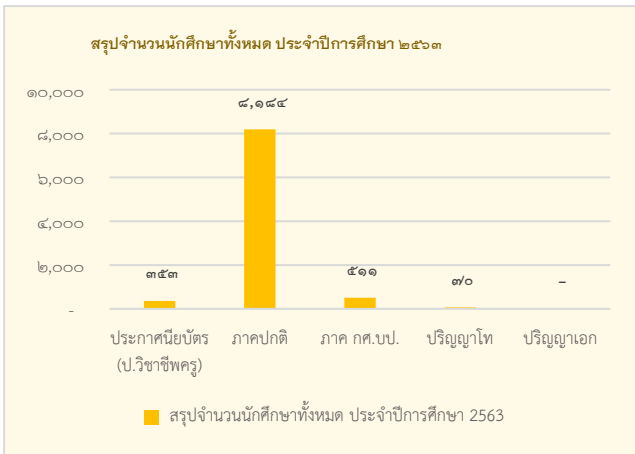

สรุปจำนวนนักศึกษาทั้งหมด ประจำปีงบประมาณ 2563 : แยกตามคณะ	
คณะ	จำนวน (คน)
ศิลปศาสตร์และวิทยาศาสตร์	1,313
ครุศาสตร์	4,079
บริหารธุรกิจและการบัญชี	1,232
มนุษยศาสตร์และสังคมศาสตร์	1,332
วิทยาลัยกฎหมายและการปกครอง	1,163
<b>รวมทั้งสิ้น (คน)</b>	<b>9,119</b>



## จำนวนนักศึกษารายคณะ ประจำปีการศึกษา 2563

คณะ	รวมทั้งสิ้น	นักศึกษา		
		ภาคปกติ	ภาค กศ.บป.	ภาค บัณฑิต
คณะศิลปศาสตร์และวิทยาศาสตร์	๑,๓๑๓	๑,๒๙๐	๒๓	-
คณะครุศาสตร์	๔,๐๗๙	๓,๖๕๕	-	๔๒๔
คณะบริหารธุรกิจและการบัญชี	๑,๒๓๒	๑,๐๖๐	๑๗๒	-
คณะมนุษยศาสตร์และสังคมศาสตร์	๑,๓๓๒	๑,๒๕๓	๗๙	-
วิทยาลัยกฎหมายและการปกครอง	๑,๑๖๓	๙๒๖	๒๓๗	-
<b>รวมทั้งสิ้น</b>	<b>๙,๑๑๙</b>	<b>๘,๑๘๔</b>	<b>๕๑๑</b>	<b>๔๒๔</b>

ข้อมูลจากกลุ่มงานส่งเสริมวิชาการและงานทะเบียน ณ วันที่ 11 สิงหาคม 2563



## สถิติผู้สำเร็จการศึกษา ประจำปีการศึกษา 2562

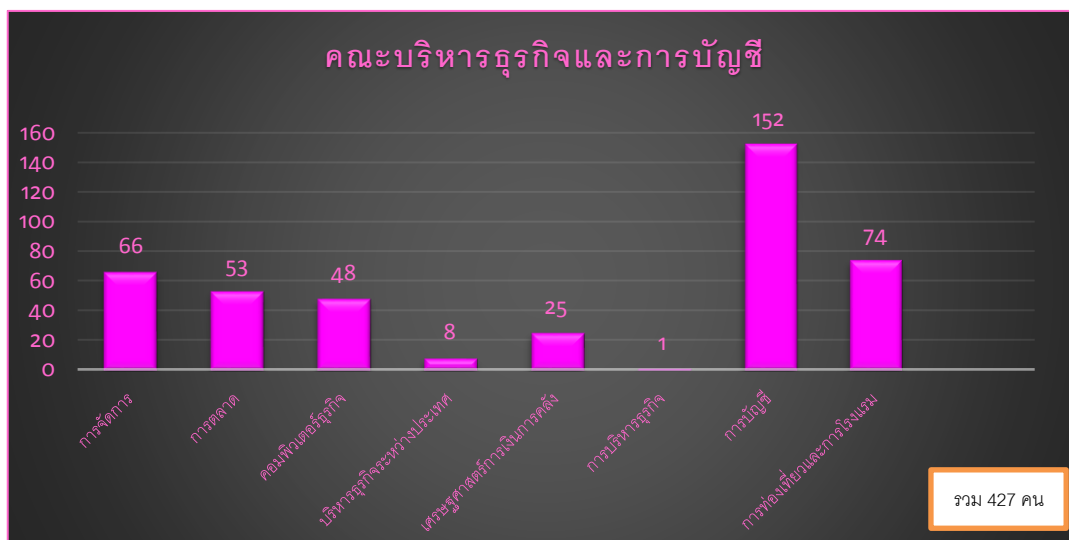
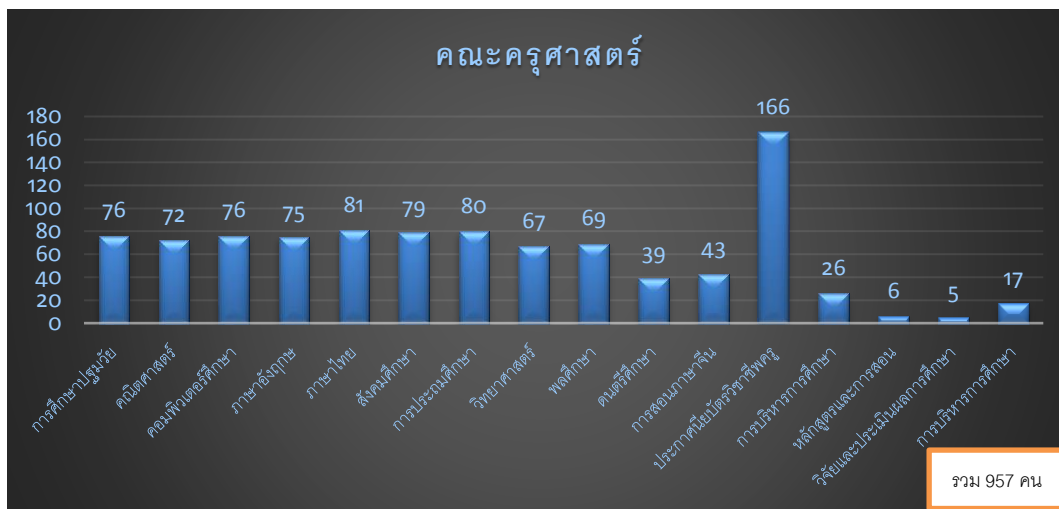
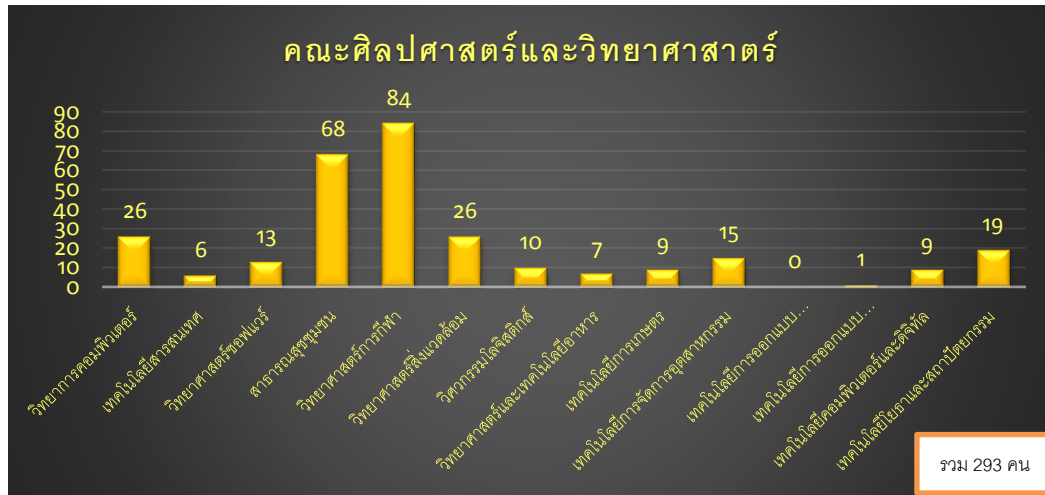



## สถิติผู้สำเร็จการศึกษา ประจำปีการศึกษา 2562

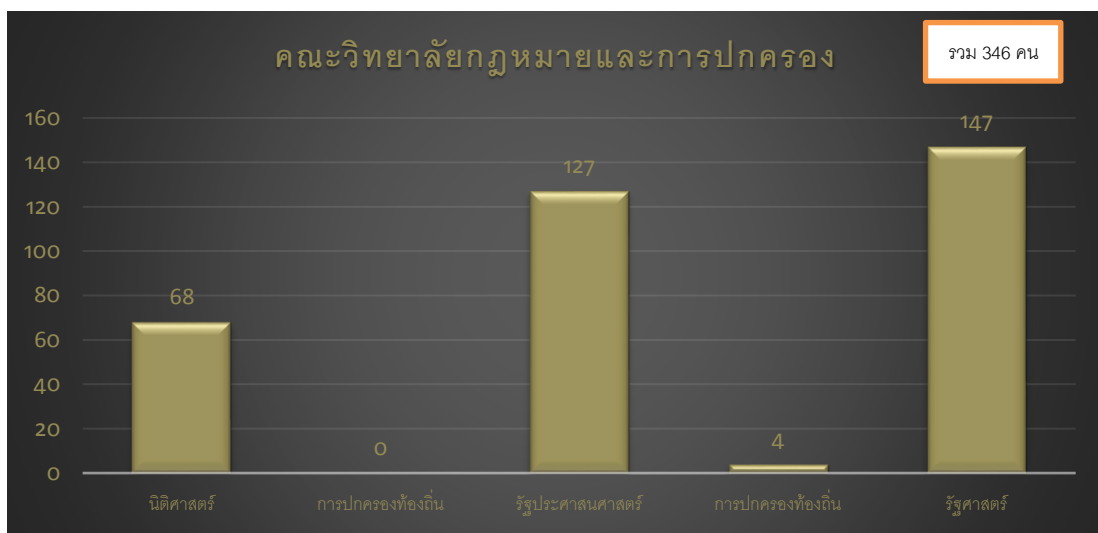



## ผลการดำเนินงานตามยุทธศาสตร์



มหาวิทยาลัยราชภัฏศรีสะเกษ มีความมุ่งมั่นในการดำเนินงานตามภารกิจ ด้านการผลิตบัณฑิต ด้านการวิจัยและการพัฒนา การบริการวิชาการแก่สังคม และด้านการทำนุบำรุงศิลปวัฒนธรรม ให้มีประสิทธิภาพและมีคุณภาพตามมาตรฐานสากล สามารถบูรณาการบุคลากรและทรัพยากรที่มีอยู่ให้เกิดประโยชน์สูงสุด รวมทั้งระดมสรรพ กำลังทุกภาคส่วนเพื่อให้เกิดความคล่องตัวในการบริหารจัดการที่มีประสิทธิภาพและประสิทธิผล อันจะทำให้มหาวิทยาลัยราชภัฏศรีสะเกษ เป็นมหาวิทยาลัยแห่งคุณภาพ เป็นมหาวิทยาลัยแห่งการเรียนรู้และเป็นมหาวิทยาลัยของชุมชนท้องถิ่นอย่างแท้จริง เพื่อให้การดำเนินงานบรรลุวัตถุประสงค์ ตามปรัชญา วิสัยทัศน์ และ พันธกิจของมหาวิทยาลัยราชภัฏศรีสะเกษ จึงได้กำหนดยุทธศาสตร์และแนวทางการดำเนินงานในประเด็นต่างๆ รวม ๖ ยุทธศาสตร์ ดังนี้

## ยุทธศาสตร์ที่ 1

การผลิตและพัฒนาบัณฑิตที่มีคุณภาพ  
มีคุณธรรม สอดคล้องกับความต้องการ  
ของท้องถิ่นและประเทศ

## เป้าประสงค์เชิงยุทธศาสตร์

- บัณฑิตเป็นผู้มีคุณธรรมจริยธรรม มีความรู้ความสามารถ และจิตอาสา มีทักษะในการประกอบอาชีพและสามารถบูรณาการความรู้ที่สอดคล้องกับความต้องการของท้องถิ่นและประเทศ

กลยุทธ์ที่ 1.1 พัฒนาระบบการเรียนการสอน และประกันคุณภาพการศึกษาให้สอดคล้องกับการเปลี่ยนแปลงทางสังคม

กลยุทธ์ที่ 1.2 พัฒนาและปรับปรุงหลักสูตรให้สอดคล้องกับความต้องการกำลังคนและการเปลี่ยนแปลงทางสังคม เศรษฐกิจ และสิ่งแวดล้อม

กลยุทธ์ที่ 1.3 พัฒนาบัณฑิต เป็นผู้มีความรู้ คุณธรรม

## มาตรการและแนวทางการดำเนินงาน

- ๑) พัฒนาหลักสูตรใหม่ ปรับหลักสูตรเดิม ที่เน้นสมรรถนะของนักศึกษา (Competency-Based Curriculum) ให้มีความเหมาะสมสอดคล้องกับการทำงานได้จริง
- ๒) จัดการเรียนการสอนเพื่อให้ “รู้จริงและปฏิบัติได้” เน้นบูรณาการการเรียนรู้และการทำงาน ร่วมมือกับสถานประกอบการให้มีส่วนร่วมในการจัดการเรียนการสอน เพื่อพัฒนาทักษะการปฏิบัติงานในสถานที่จริงตามหลักทหุปัญญา
- ๓) กำกับติดตาม และประเมินผลการจัดการเรียนการสอนให้เป็นไปตามกรอบมาตรฐานคุณวุฒิระดับอุดมศึกษา (TQF)
- ๔) พัฒนาสมรรถนะภาวะผู้นำและนันทนาการเพื่อพัฒนานักศึกษาทั้งด้านร่างกายและสติปัญญา
- ๕) พัฒนาการเรียนการสอนโดยนำเทคโนโลยีที่เหมาะสมมาใช้ และจัดหาครุภัณฑ์การศึกษาที่เหมาะสมกับแต่ละหลักสูตรอย่างเพียงพอ
- ๖) พัฒนาอาจารย์ผู้สอนให้สามารถจัดการเรียนการสอนได้อย่างมีคุณภาพ มีทักษะด้านการสื่อสารภาษาอังกฤษ และสามารถบูรณาการการเรียนการสอนกับการวิจัย บริการวิชาการ และศิลปวัฒนธรรมได้
- ๗) ปรับปรุงกระบวนการพัฒนานักศึกษาเพื่อส่งเสริมอัตลักษณ์ของมหาวิทยาลัย
- ๘) สร้างพื้นที่กระบวนการเรียนรู้ที่หลากหลาย อาทิ การเรียนบนฐานโครงการ ฐานปัญหา ฐานวิจัย เรียนรู้คู่การทำงาน หรือเรียนรู้คู่การบริการ เพื่อเสริมสร้างคุณลักษณะบัณฑิตในศตวรรษที่ ๒๑
- ๙) เสริมสร้างความผูกพันของนักศึกษาที่มีต่อมหาวิทยาลัยเพื่อการกลับมามีส่วนร่วมในการพัฒนามหาวิทยาลัยในอนาคต ผ่านสมาคมศิษย์เก่า
- ๑๐) เสริมสร้างความร่วมมือกับท้องถิ่น โรงเรียน สถานประกอบการ และองค์กรอื่นๆ ที่มีคุณภาพ เพื่อเป็นแหล่งฝึกประสบการณ์วิชาชีพที่มีคุณภาพให้แก่นักศึกษา

มหาวิทยาลัยราชภัฏศรีสะเกษได้ดำเนินงานตามพันธกิจหลักของมหาวิทยาลัย และดำเนินงานตามความสอดคล้องกับนโยบาย ยุทธศาสตร์ชาติ ยุทธศาสตร์กระทรวง และสำนักงานคณะกรรมการการอุดมศึกษา สามารถแบ่งเป็นรายด้าน ดังนี้

๑) ด้านการจัดการเรียนการสอน

หลักสูตรที่เปิดสอน ปีการศึกษา ๒๕๖๐ มหาวิทยาลัยมีหลักสูตรที่เปิดสอนจำนวนทั้งสิ้น ๕๑ หลักสูตร แบ่งเป็นหลักสูตรระดับปริญญาตรีจำนวน ๔๔ หลักสูตร หลักสูตรระดับบัณฑิตศึกษาจำนวน ๑ หลักสูตร หลักสูตรระดับปริญญาโทจำนวน ๕ หลักสูตร หลักสูตรระดับปริญญาเอกจำนวน ๑ หลักสูตร

ที่	หลักสูตร	สาขาวิชา/แขนงวิชา	ระดับการศึกษา
คณะศิลปศาสตร์และวิทยาศาสตร์			
๑	วิทยาศาสตร์บัณฑิต	วิทยาการคอมพิวเตอร์	ปริญญาตรี
๒	วิทยาศาสตร์บัณฑิต	วิศวกรรมซอฟต์แวร์	ปริญญาตรี
๓	วิทยาศาสตร์บัณฑิต	สาธารณสุขชุมชน	ปริญญาตรี
๔	วิทยาศาสตร์บัณฑิต	วิทยาศาสตร์การกีฬา	ปริญญาตรี
๕	วิทยาศาสตร์บัณฑิต	วิทยาศาสตร์สิ่งแวดล้อม	ปริญญาตรี
๖	วิศวกรรมศาสตรบัณฑิต	วิศวกรรมโลหิตศาสตร์	ปริญญาตรี
๗	วิทยาศาสตร์บัณฑิต	วิทยาศาสตร์และเทคโนโลยีอาหาร	ปริญญาตรี
๘	วิทยาศาสตร์บัณฑิต	เทคโนโลยีการเกษตร	ปริญญาตรี
๙	วิทยาศาสตร์บัณฑิต	เทคโนโลยีการจัดการอุตสาหกรรม	ปริญญาตรี
๑๐	เทคโนโลยีบัณฑิต	เทคโนโลยีออกแบบผลิตภัณฑ์และบรรจุภัณฑ์	ปริญญาตรี
๑๑	เทคโนโลยีบัณฑิต	เทคโนโลยีโยธาและสถาปัตยกรรม	ปริญญาตรี

ที่	หลักสูตร	สาขาวิชา/แขนงวิชา	ระดับการศึกษา
คณะครุศาสตร์			
	ครุศาสตรบัณฑิต	การศึกษาปฐมวัย	ปริญญาตรี
	ครุศาสตรบัณฑิต	คณิตศาสตร์	ปริญญาตรี
	ครุศาสตรบัณฑิต	คอมพิวเตอร์ศึกษา	ปริญญาตรี
	ครุศาสตรบัณฑิต	ภาษาอังกฤษ	ปริญญาตรี
	ครุศาสตรบัณฑิต	ภาษาไทย	ปริญญาตรี
	ครุศาสตรบัณฑิต	สังคมศึกษา	ปริญญาตรี
	ครุศาสตรบัณฑิต	การประถมศึกษา	ปริญญาตรี
	ครุศาสตรบัณฑิต	วิทยาศาสตร์	ปริญญาตรี
	ครุศาสตรบัณฑิต	พลศึกษา	ปริญญาตรี
	ครุศาสตรบัณฑิต	ดนตรีศึกษา	ปริญญาตรี
	ครุศาสตรบัณฑิต	การสอนภาษาจีน	ปริญญาตรี
	ประกาศนียบัตรบัณฑิต	ประกาศนียบัตรวิชาชีพครู	ประกาศนียบัตรบัณฑิต
	ครุศาสตรมหาบัณฑิต	การบริหารการศึกษา	ปริญญาโท
	ครุศาสตรมหาบัณฑิต	หลักสูตรและการสอน	ปริญญาโท
	ครุศาสตรมหาบัณฑิต	วิจัยและประเมินผลการศึกษา	ปริญญาโท
	ครุศาสตรดุษฎีบัณฑิต	การบริหารการศึกษา	ปริญญาเอก

ที่	หลักสูตร	สาขาวิชา/แขนงวิชา	ระดับการศึกษา
<b>คณะมนุษยศาสตร์และสังคมศาสตร์</b>			
๑	ศิลปศาสตรบัณฑิต	การพัฒนาชุมชน	ปริญญาตรี
๒	ศิลปศาสตรบัณฑิต	ภาษาจีน	ปริญญาตรี
๓	ศิลปศาสตรบัณฑิต	ภาษาญี่ปุ่น	ปริญญาตรี
๔	ศิลปศาสตรบัณฑิต	ภาษาอังกฤษธุรกิจ	ปริญญาตรี
๕	ศิลปศาสตรบัณฑิต	สหวิทยาการเพื่อการพัฒนาท้องถิ่น	ปริญญาตรี
๖	ศิลปศาสตรบัณฑิต	บรรณารักษศาสตร์และสารนิเทศศาสตร์	ปริญญาตรี
๗	ศิลปศาสตรบัณฑิต	ศิลปะและการออกแบบ	ปริญญาตรี
๘	ศิลปศาสตรบัณฑิต	ภาษาไทยเพื่อการสื่อสาร	ปริญญาตรี
๙	ศิลปศาสตรบัณฑิต	ประวัติศาสตร์	ปริญญาตรี
๑๐	ศิลปศาสตรมหาบัณฑิต	สังคมศาสตร์เพื่อการพัฒนา	ปริญญาโท
๑๑	นิเทศศาสตรบัณฑิต	นิเทศศาสตร์	ปริญญาตรี

ที่	หลักสูตร	สาขาวิชา/แขนงวิชา	ระดับการศึกษา
<b>คณะบริหารธุรกิจและการบัญชี</b>			
๑	ศิลปศาสตรบัณฑิต	การจัดการการท่องเที่ยวและการโรงแรม	ปริญญาตรี
๒	บริหารธุรกิจบัณฑิต	การจัดการ	ปริญญาตรี
๓	บริหารธุรกิจบัณฑิต	การตลาด	ปริญญาตรี
๔	บริหารธุรกิจบัณฑิต	คอมพิวเตอร์ธุรกิจ	ปริญญาตรี
๕	บริหารธุรกิจบัณฑิต	บริหารธุรกิจระหว่างประเทศ	ปริญญาตรี
๖	บริหารธุรกิจบัณฑิต	เศรษฐศาสตร์การเงินการคลัง	ปริญญาตรี
๗	บริหารธุรกิจมหาบัณฑิต	การบริหารธุรกิจ	ปริญญาโท
๘	บัญชีบัณฑิต	การบัญชี	ปริญญาตรี
๙	บัญชีมหาบัณฑิต	การบัญชี	ปริญญาโท

ที่	หลักสูตร	สาขาวิชา/แขนงวิชา	ระดับการศึกษา
<b>วิทยาลัยกฎหมายและการปกครอง</b>			
๑	นิติศาสตรบัณฑิต	นิติศาสตร์	ปริญญาตรี
๒	รัฐประศาสนศาสตรบัณฑิต	การปกครองท้องถิ่น	ปริญญาตรี
๓	รัฐประศาสนศาสตรมหาบัณฑิต	การปกครองท้องถิ่น	ปริญญาโท
๔	รัฐศาสตรบัณฑิต	รัฐศาสตร์	ปริญญาตรี



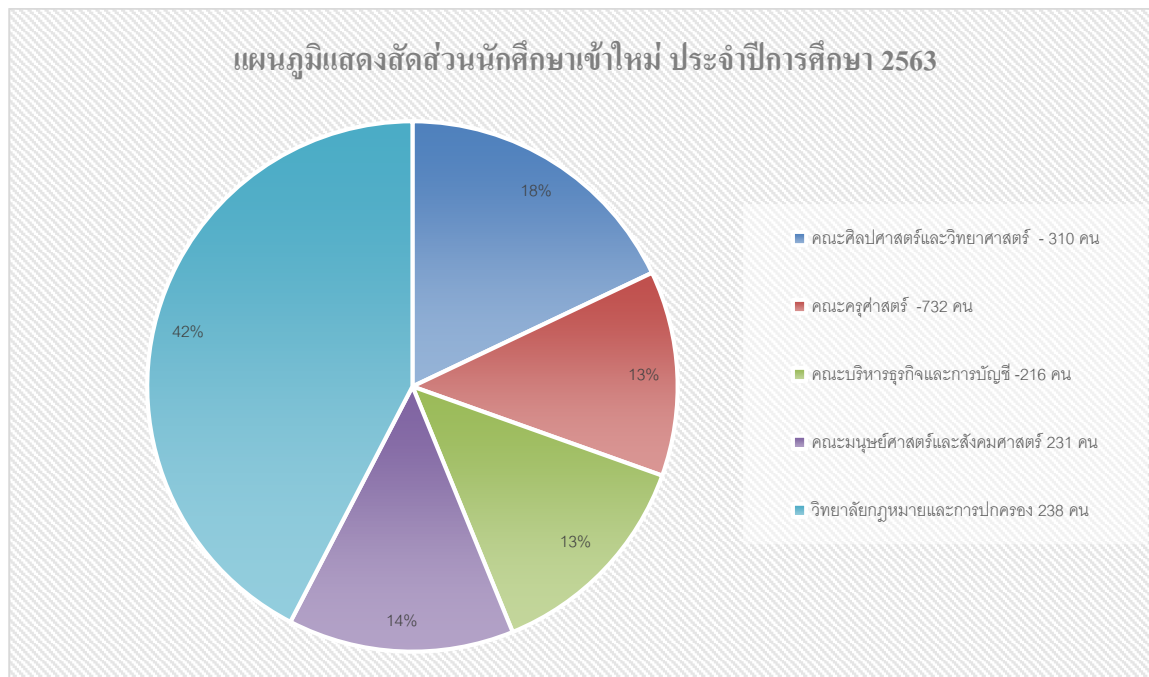

## จำนวนผู้สำเร็จการศึกษาปีการศึกษา 2562

จำนวนนักศึกษาผู้สำเร็จการศึกษา ปีการศึกษา 2562 ผู้สำเร็จการศึกษามหาวิทยาลัยราชภัฏศรีสะเกษ ปีการศึกษา 2562 ได้อนุมัติผู้สำเร็จการศึกษาของนักศึกษาที่เรียนครบหลักสูตรจากการอนุมัติผลการศึกษาในรอบปี มีผู้สำเร็จการศึกษาทั้งสิ้น 2,307 จำนวน ดังนี้

- |                             |                |
|-----------------------------|----------------|
| 1. ระดับปริญญาเอก           | จำนวน 17 คน    |
| 2. ระดับปริญญาโท            | จำนวน 46 คน    |
| 3. ระดับประกาศนียบัตรบัณฑิต | จำนวน 166 คน   |
| 4. ระดับปริญญาตรี           | จำนวน 2,078 คน |



**โครงการอบรมเชิงปฏิบัติการเพื่อพัฒนาว่าที่ครูต้นแบบ วิทยากรตัวคูณ การอ่านออกเขียนได้ สำหรับเด็กระดับอนุบาล และระดับประถมศึกษา**

เมื่อวันที่ ๒๙ กุมภาพันธ์ ๒๕๖๓ คณะครุศาสตร์ ได้จัดโครงการอบรมเชิงปฏิบัติการเพื่อพัฒนาว่าที่ครูต้นแบบ วิทยากรตัวคูณ การอ่านออกเขียนได้ สำหรับเด็กระดับอนุบาลและระดับประถมศึกษา เมื่อเวลา ๐๘.๓๐-๑๖.๓๐ น. ณ ห้องประชุม ๕๒๑๕ อาคารเฉลิมพระเกียรติ ๘๐ พรรษา ๑๒ สิงหาคม ๒๕๕๕ โดยได้รับเกียรติจาก วิทยากรที่มีความรู้ความสามารถด้านทักษะการสอนให้อ่านออกเขียนได้ ซึ่งเป็นผู้บริหารและคณะครู จากกลุ่มโรงเรียนในอำเภอศรีรัตนะ จ.ศรีสะเกษ และมูลนิธิศุภนิมิต

ในการนี้ นักศึกษาที่เข้าร่วมโครงการเป็นนักศึกษา คณะครุศาสตร์ จะจบการศึกษาไปเป็นต้นแบบครูที่มีคุณภาพ มีเทคนิค วิธีการสอนที่สามารถพัฒนานักเรียนในห้องเรียนให้สามารถอ่านออกเขียนได้มากยิ่งขึ้น



**การแสดงดนตรีแจ๊ส "Thailand International Jazz Conference ๒๐๒๐" (TIJC ๒๐๒๐)**

วง Sisaket Rajabhat University Jazz Band (SSKRU JAZZ BAND) วงดนตรีบิ๊กแบนด์ประจำสาขาวิชาดนตรีศึกษา คณะครุศาสตร์ มหาวิทยาลัยราชภัฏศรีสะเกษ ได้รับเกียรติให้เข้าร่วมการแสดงดนตรีแจ๊ส "Thailand International Jazz Conference ๒๐๒๐" (TIJC ๒๐๒๐) ณ วิทยาลัยดุริยางคศิลป์ มหาวิทยาลัยมหิดล เมื่อวันที่ ๒ กุมภาพันธ์ ๒๕๖๓ นอกจากนี้ สถานีโทรทัศน์ช่อง Thai PBS ยังได้ติดต่อขอสัมภาษณ์วงดนตรีแจ๊ส ถึงความรู้สึกที่ได้เข้าร่วมแสดงดนตรีในงาน TIJC ๒๐๒๐ การเตรียมวง พัฒนาการของวง และการเรียบเรียงบทเพลงที่นำมาจัดการแสดงในงานครั้งนี้ ซึ่งออกอากาศในวันจันทร์ที่ ๑๑ พฤษภาคม ๒๕๖๓ ที่ผ่านมา ซึ่งการเข้าร่วมกิจกรรมนี้เป็นการเปิดโลกทัศน์ให้กับนักศึกษาให้มีประสบการณ์ใหม่ และสร้างชื่อเสียงให้กับคณะครุศาสตร์ มหาวิทยาลัยราชภัฏศรีสะเกษ



### โครงการปฐมนิเทศอาจารย์ที่เลี้ยงแหล่งฝึกโรงพยาบาลส่งเสริมสุขภาพตำบล

สาขาวิชาสาธารณสุขชุมชน คณะศิลปศาสตร์และวิทยาศาสตร์ได้จัดทำโครงการปฐมนิเทศอาจารย์ที่เลี้ยงแหล่งฝึกโรงพยาบาลส่งเสริมสุขภาพตำบล โดยดำเนินการในช่วงวันที่ ๑๖-๑๗ มกราคม ๒๕๖๓ นั้น ผลการดำเนินงานพบว่า มีผู้เข้าร่วมประชุม จำนวน ๖๙ คน ผลการประเมินตามวัตถุประสงค์บรรลุผลทั้งในเชิงปริมาณและคุณภาพทุกข้อทั้งจำนวนและความเข้าใจในบทบาทอาจารย์ที่เลี้ยง



### โครงการพัฒนาทักษะด้านเทคโนโลยีและดิจิทัลสำหรับนักศึกษา

สโมสรนักศึกษา คณะศิลปศาสตร์และวิทยาศาสตร์ โครงการพัฒนาทักษะด้านเทคโนโลยีและดิจิทัลสำหรับนักศึกษา ในวันที่ ๑๗ กุมภาพันธ์ ๒๕๖๓ เวลา ๐๘.๐๐- ๑๗.๐๐ น. ณ อาคารจุฬารามวลัยลักษณ์ มหาวิทยาลัยราชภัฏศรีสะเกษ โดยมีวัตถุประสงค์เพื่อให้ศึกษานักศึกษาสามารถประยุกต์ใช้ทักษะด้านเทคโนโลยีและดิจิทัล ในวิชาชีพของตนเอง โดยมีผู้เข้าร่วมโครงการ คือนักศึกษาคณะศิลปศาสตร์และวิทยาศาสตร์ ชั้นปีที่ ๔ จำนวน ๑๐๐ คน คณาจารย์และเจ้าหน้าที่ จำนวน ๑๕ คน รวมจำนวน ๑๑๕ คน ในการจัดทำโครงการครั้งนี้ สโมสรนักศึกษาและ คณะศิลปศาสตร์และวิทยาศาสตร์ ได้รับทราบถึงวิธีการดำเนินงานในกิจกรรมต่างๆ โดยโครงการพัฒนาทักษะด้านเทคโนโลยีและดิจิทัลสำหรับนักศึกษา เพื่อพัฒนาระบบและกลไกการส่งเสริมสมรรถนะและทักษะด้านดิจิทัลของคณะศิลปศาสตร์และวิทยาศาสตร์ เพื่อส่งเสริมให้นักศึกษามีความรู้และความเข้าใจในการพัฒนาตนเองในทักษะด้านดิจิทัล และเพื่อส่งเสริมให้นักศึกษาคณะศิลปศาสตร์และวิทยาศาสตร์ เข้าสู่กระบวนการสอบตามมาตรฐานด้านดิจิทัล





## โครงการวิทย-กีฬาอาสาแบ่งฝืนปันยิ้ม ครั้งที่๖

สาขาวิทยาศาสตร์การกีฬา คณะศิลปศาสตร์และวิทยาศาสตร์ จัดโครงการวิทย-กีฬาอาสาแบ่งฝืนปันยิ้ม ครั้งที่๖ โดยดำเนินการร่วมกับโรงเรียนบ้านเสี้ยว ตำบลเสี้ยว อำเภอโศกรศรีสุวรรณ จังหวัดศรีสะเกษ ระหว่างวันที่ ๒-๕ มีนาคม ๒๕๖๓ ณ โรงเรียนบ้านเสี้ยว ตำบลเสี้ยว อำเภอโศกรศรีสุวรรณ จังหวัดศรีสะเกษ โดยมีวัตถุประสงค์เพื่อส่งเสริมการมีสุขภาพที่ดีของประชาชนในชุมชนและเพื่อสร้างความสามัคคีในชุมชนและสร้างความสามัคคีให้กับนักศึกษา นอกจากนี้ยังเพื่อให้นักศึกษาสาขาวิทยาศาสตร์การกีฬาได้มีจิตสาธารณะต่อชุมชน และเพื่อให้นักศึกษาใช้เวลาว่างให้เกิดประโยชน์

## โครงการส่งเสริมทักษะด้านภาษาอังกฤษให้กับนักศึกษา



เมื่อวันที่ ๘ สิงหาคม ๒๕๖๓ คณะบริหารธุรกิจและการบัญชี จัดโครงการส่งเสริมทักษะด้านภาษาอังกฤษให้กับนักศึกษา โดยมีวัตถุประสงค์เพื่อส่งเสริมให้นักศึกษามีทักษะการใช้ภาษาอังกฤษและให้นักศึกษาได้มีโอกาสใช้ภาษาอังกฤษเพื่อการสื่อสารและใช้ในการแสวงหาองค์ความรู้เพื่อพัฒนาตนเอง ณ ๗๒๐๑ อาคารพัชรกิติยาภา มหาวิทยาลัยราชภัฏศรีสะเกษ โดยการจัดโครงการครั้งนี้ได้รับเกียรติจากอาจารย์เกษม เปนาละวัต รองคณบดี เป็นประธานในการเปิดโครงการ และได้รับความอนุเคราะห์จากอาจารย์อาจารย์พิมพ์พิลา คงขาวและอาจารย์พรหมลิขิต อูรา ได้ให้เกียรติเป็นวิทยากรในโครงการ ทั้งนี้การจัดโครงการมีนักศึกษาในระดับชั้นปีที่ ๔ เข้าร่วมโครงการ จำนวน ๒๒๕ คน โดยบรรยากาศการอบรมเป็นไปด้วยความเรียบร้อย





## โครงการส่งเสริมทักษะด้านดิจิทัลให้กับนักศึกษา

เมื่อวันที่ ๙ สิงหาคม ๒๕๖๓ คณะบริหารธุรกิจและการบัญชี จัดโครงการส่งเสริมทักษะด้านดิจิทัลให้กับนักศึกษา โดยมีวัตถุประสงค์เพื่อส่งเสริมการพัฒนาศักยภาพและทักษะด้านดิจิทัล, สร้างความพร้อมก่อนก้าวเข้าสู่โลกการทำงานให้กับนักศึกษาและให้นักศึกษานำความรู้ด้านดิจิทัลไปประยุกต์ใช้ในอนาคต ณ ห้องปฏิบัติการคอมพิวเตอร์ (ตึก สธ.) มหาวิทยาลัยราชภัฏศรีสะเกษ โดยการจัดโครงการครั้งนี้ได้รับเกียรติจาก อาจารย์พนิดา พานิชกุล อาจารย์ประจำสาขาวิชาคอมพิวเตอร์ธุรกิจ, คุณวัชรา ทองวิเศษ, คุณประกาศิต ซอสน์เทียะ และคุณพีรพัฒน์ แสงขาว นักวิชาการคอมพิวเตอร์ ได้ให้เกียรติเป็นวิทยากรให้ความรู้และสอบวัดความรู้ในเรื่องดังกล่าว ทั้งนี้การจัดโครงการดังกล่าวมีนักศึกษาในระดับชั้นปีที่ ๔ เข้าร่วมโครงการจำนวน ๒๒๕ คน โดยบรรยากาศการอบรมเป็นไปด้วยความเรียบร้อย



## โครงการสนับสนุนนักศึกษาเข้าร่วมแข่งขันทักษะและกิจกรรมเชิงวิชาการ

ในวันที่ ๒๒ - ๒๓ กุมภาพันธ์ ๒๕๖๓ สาขาวิชาคอมพิวเตอร์ธุรกิจ คณะบริหารธุรกิจและการบัญชี ได้สนับสนุนให้นักศึกษาเข้าร่วมแข่งขันทักษะและกิจกรรมเชิงวิชาการ ในรายการ

- ๑.การประกวดหนังสืออิเล็กทรอนิกส์มาตรฐาน EPUB ครั้งที่ ๓ วันที่ ๒๒ - ๒๓ กุมภาพันธ์ ๒๕๖๓
- ๒.โครงการ Thailand New Gen Inventors Award (I - New Gen Award ๒๐๒๐) งานวันนักประดิษฐ์ วันที่ ๒ - ๖ กุมภาพันธ์ ๒๕๖๓
- ๓.การประชุมระดับชาติ การจัดการเทคโนโลยีและนวัตกรรม ครั้งที่ ๕ (NCTIM) วันที่ ๕ มีนาคม ๒๕๖๓ ซึ่งมีวัตถุประสงค์ให้นักศึกษาได้ใช้ทักษะทางด้านคอมพิวเตอร์ร่วมแข่งขันกับสถาบันอื่น, ได้รับความรู้จากการเข้าร่วมกิจกรรมทางวิชาการและสามารถนำทักษะที่ได้มาใช้ในการเรียนและการทำงานในอนาคตได้



ผลการแข่งขัน : นักศึกษาสามารถผ่านการคัดเลือกในรอบแรก  
เข้าสู่รอบสองเพื่อผลิตหนังสืออิเล็กทรอนิกส์ตามมาตรฐาน EPUB ๓ ทั้ง ๓ กลุ่ม



ผลการแข่งขัน : Thailand New Gen Inventors Award (I - New Gen Award ๒๐๒๐)  
งานวันนักประดิษฐ์ นักศึกษาทั้ง ๓ ทีม จำนวน ๖ คน ได้รับรางวัลเหรียญเงิน



ผลการแข่งขัน : การจัดการเทคโนโลยีและนวัตกรรม ครั้งที่ ๕ (NCTIM) วันที่ ๕ มีนาคม ๒๕๖๓  
นักศึกษาได้รับรางวัลบทความวิจัยในระดับดี ๒ กลุ่ม

## โครงการพัฒนาทักษะและทดสอบวัดความรู้ภาษาอังกฤษตามมาตรฐาน CEFR

### วัตถุประสงค์โครงการ

๑. เพื่อเตรียมความพร้อมด้านความรู้ภาษาอังกฤษ ในการฟัง พูด อ่าน เขียน ก่อนสอบวัด ความรู้ภาษาอังกฤษก่อนสำเร็จการศึกษาตามมาตรฐาน CEFR
๒. เพื่อให้ให้นักศึกษามีความรู้และทักษะภาษาอังกฤษด้านการฟัง พูด อ่าน เขียน
๓. เพื่อให้นักศึกษาผ่านการทดสอบภาษาอังกฤษมาตรฐาน CEFR

### ผลการดำเนินงาน

วิทยาลัยกฎหมายและการปกครอง ได้ดำเนินโครงการพัฒนาทักษะและทดสอบวัดความรู้ภาษาอังกฤษตามมาตรฐาน CEFR หลักสูตร ๑๒ ชั่วโมง เพื่อวัดระดับความรู้ของนักศึกษา และสนับสนุนให้นักศึกษาเข้ารับการสอบวัดระดับภาษาอังกฤษตามเกณฑ์มาตรฐาน CEFR โดยนักศึกษาวิทยาลัยกฎหมายและการปกครอง ชั้นปีที่ ๔ เข้ารับการสอบวัดระดับภาษาอังกฤษ จำนวน ๒๒๓ คน คิดเป็นร้อยละ ๑๐๐ ของนักศึกษาทั้งหมด มีผู้ผ่านเกณฑ์ ทั้งหมด ๑๓๐ คน จากนักศึกษาทั้งหมด ๒๒๓ คน หรือ คิดเป็นร้อยละ ๕๘.๓๐



คณะครุศาสตร์ จัดพิธีลงนามบันทึกข้อตกลง (MOU) และพิธีมอบป้ายการจัดตั้งศูนย์สอบวัดระดับความรู้ภาษาจีน (HSK) แบบอินเทอร์เน็ท ปี ๒๕๖๒ ระหว่าง คณะครุศาสตร์ มหาวิทยาลัยราชภัฏศรีสะเกษ ในวันจันทร์ที่ ๗ ตุลาคม ๒๕๖๒ คณะครุศาสตร์ มหาวิทยาลัยราชภัฏศรีสะเกษ นำโดยท่านอาจารย์ ดร.นภวรรณ ชาทิมมนตรี คณบดี คณะครุศาสตร์ มหาวิทยาลัยราชภัฏศรีสะเกษ กับศูนย์บริการการสอบภาษาจีนแห่งอาเซียน (ประเทศไทย) ตัวแทนสำนักงานใหญ่สถาบันขงจื่อ/ฮั่นป๋าน ประจำประเทศไทย (Confucius Institute Headquarters/Hanban) หรือ 汉考东盟 (泰国) 服务中心 ASEAN Chinese Testing International Service Center (Thailand) นำโดย ผอ.จ้าว กว๋อ เสียง (赵国翔 主任) ผู้อำนวยการศูนย์สอบวัดระดับความรู้ภาษาจีนในอาเซียน (ประเทศไทย) ณ ห้องประชุม ๕๒๐๓ อาคารเฉลิมพระเกียรติ ๘๐ พรรษา ๑๒ สิงหาคม ๒๕๕๕





โครงการ “อบรมเชิงปฏิบัติการ การจัดการโลจิสติกส์ และ การกระจายสินค้าในยุค ๔.๐”

โครงการ “อบรมเชิงปฏิบัติการ การจัดการโลจิสติกส์และการกระจายสินค้าในยุค ๔.๐” ซึ่งถือเป็นส่วนหนึ่งของหลายรายวิชา ในกลุ่มเฉพาะด้าน ในหลักสูตรวิศวกรรมโลจิสติกส์ เพื่อเป็นการเพิ่มพูนความรู้ทักษะประสบการณ์ ให้กับตัวนักศึกษา อีกทั้งเป็นการเปิดมุมมองที่จะรับกับการเรียนรู้ในสิ่งใหม่ ๆ และเป็นการเตรียมความพร้อมให้กับบัณฑิตสำหรับการปฏิบัติงานในอนาคตอีกด้วย



โครงการพัฒนาศักยภาพนักศึกษาและการศึกษาดูงาน สาขาวิชาการจัดการ

ในวันที่ ๒๖-๒๘ กุมภาพันธ์ ๒๕๖๓ สาขาวิชาการจัดการ คณะบริหารธุรกิจและการบัญชี ได้จัดโครงการพัฒนาศักยภาพนักศึกษาและการศึกษาดูงาน ณ บริษัทจีซี โลจิสติกส์ โซลูชั่น จำกัด อำเภอเมือง จังหวัดระยอง โดยมีวัตถุประสงค์เพื่อพัฒนาทักษะการจัดการของนักศึกษาให้มีศักยภาพมากขึ้น เป็นการเปิดโลกทัศน์ให้กับนักศึกษาเรียนรู้จากสถานที่และประสบการณ์จริง และสามารถนำมาประยุกต์ใช้ในชีวิตประจำวันได้







**โครงการ : เปิดบ้านเพื่อการศึกษาต่อมหาวิทยาลัยราชภัฏฯ (บริหารจัดการครูแนะแนว)**

กลุ่มงานส่งเสริมวิชาการและงานทะเบียนจัดประชุมเพื่อเตรียมดำเนินการแนะแนวการศึกษา ระหว่างวันที่ ๒๑ ต.ค. ๖๒ - ๒๘ ก.พ. ๖๓ รอบที่ ๑ (ระหว่างวันที่ ๒๑ ตุลาคม ๒๕๖๒ - ๑๕ พฤศจิกายน ๒๕๖๒) ระยะเวลา ๑๙ วัน และรอบที่ ๒ (ระหว่างวันที่ ๖ - ๑๕ มกราคม ๒๕๖๓) ระยะเวลา ๘ วัน รวมทั้งสิ้น ๒๗ วัน จำนวน ๘๓ โรงเรียน จำนวนนักเรียน ๑,๒๐๐ คน และมีการประชาสัมพันธ์การแนะแนววิทยุกระจายเสียงแห่งประเทศไทยจังหวัดศรีสะเกษด้วย นอกจากนี้ยังได้มีการจัดกิจกรรมออกบูธแนะแนวในงานศิลปะหัตถกรรมนักเรียน สพฐ.ระดับชาติ ครั้งที่ ๖๙ ภาคตะวันออกเฉียงเหนือ ระหว่างวันที่ ๑๒-๑๔ ธันวาคม ๒๕๖๒

โครงการเปิดบ้าน ขาว ทอง สู้ร่วมมหาวิทยาลัย และลงนามความร่วมมือทางวิชาการกับสถานศึกษาในเครือข่าย เพื่อให้เกิดการทำงานร่วมกันทางวิชาการ ในวันจันทร์ที่ ๒๔ กุมภาพันธ์ ๒๕๖๓ ณ ลานอาคารพัชรกิติยาภา เพื่อรับฟังการประชาสัมพันธ์การรับสมัครนักศึกษาใหม่และชมนิทรรศการของแต่ละคณะ และจัดพิธีลงนามความร่วมมือทางวิชาการกับสถานศึกษาในเครือข่าย ๑๓ โรงเรียน โดยมีผู้บริหารสถานศึกษาเข้าร่วม ๑๔ ท่าน ครูแนะแนว/ครูที่เกี่ยวข้อง ๓๖ ท่าน และนักเรียนแต่ละโรงเรียนเข้าร่วม ๙๓๕ คน

โครงการอบรมเชิงปฏิบัติการเพื่อการพัฒนาสมรรถนะด้านดิจิทัลสำหรับครูแนะแนวในรูปแบบ NewNormal

เพื่อให้



ผู้เข้าร่วมโครงการและครูแนะแนวมีทักษะสมรรถนะด้านดิจิทัลในการจัดการเรียนการสอนของครูแนะแนว ในรูปแบบ New Normal ได้อย่างมีประสิทธิภาพ ดำเนินการเมื่อวันศุกร์ ที่ ๗ สิงหาคม ๒๕๖๓ ณ ห้องสุขวิชวังสิตพล (ชั้น๓) โรงแรมศรีพฤธาลัย ราชภัฏสัมนาการ มหาวิทยาลัยราชภัฏศรีสะเกษ โดยมีผู้บริหารคณาจารย์ บุคลากรมหาวิทยาลัยฯ และครูแนะแนวเข้าร่วมโครงการในครั้งนี้ ๒๐๐ คน

**โครงการเปิดม่านละครเวทีนิเทศศาสตร์ วันที่ ๒๗ กุมภาพันธ์ ๒๕๖๓ ณ มหาวิทยาลัยราชภัฏศรีสะเกษ**

๑. เพื่อเสริมสร้างและพัฒนาศักยภาพของนักศึกษา
๒. เพื่อเสริมสร้างและพัฒนาศักยภาพของนักศึกษา โดยบูรณาการความรู้ด้านวิชาการและทักษะการสื่อสารด้านการแต่งหน้าและออกแบบเครื่องแต่งกายให้นักศึกษาสาขาวิชานิเทศศาสตร์



**โครงการการแสดงผลงานการออกแบบเครื่องแต่งกายและการแสดงร่วมสมัยนาฏยพัฒนารณ์**

วันที่ ๒๗ กุมภาพันธ์ ๒๕๖๓ ณ มหาวิทยาลัยราชภัฏศรีสะเกษ

เพื่อเสริมสร้างและพัฒนาศักยภาพของนักศึกษา โดยบูรณาการความรู้ด้านวิชาการและทักษะการสื่อสารด้านการแต่งหน้าและออกแบบเครื่องแต่งกายให้นักศึกษาสาขาวิชาภาษาอังกฤษธุรกิจ



**โครงการพัฒนาศักยภาพสโมสรนักศึกษาคณะมนุษยศาสตร์และสังคมศาสตร์ วันที่ ๖-๘ ธันวาคม ๒๕๖๒**

ณ ศูนย์อบรมอุทยานแห่งชาติเขาพระวิหาร จังหวัดศรีสะเกษ

๑. เพื่อสร้างเสริมศักยภาพที่ดีให้กับผู้นำนักศึกษามากยิ่งขึ้น
๒. เพื่อให้ผู้นำนักศึกษามีบุคลิกภาพที่ดี เชื่อมั่นในตนเอง กล้าแสดงออกได้อย่างเหมาะสมและพร้อมรับใช้สังคม

๓. เพื่อให้ นักศึกษามีลักษณะนิสัยที่ดี มีวินัยในการทำงานและมีความเอื้อเฟื้อเผื่อแผ่ต่อผู้อื่นมากยิ่งขึ้นและอยู่ร่วมกับผู้อื่นอย่างมีความสุข





## ยุทธศาสตร์ที่ 2

การวิจัย การสร้างองค์ความรู้และนวัตกรรม เพื่อพัฒนาสังคม

### เป้าประสงค์เชิงยุทธศาสตร์

- นวัตกรรมและองค์ความรู้ที่ได้จากการนำวิจัยนำไปพัฒนาสังคมท้องถิ่นได้อย่างแท้จริง

กลยุทธ์ที่ 2.1 ส่งเสริมและพัฒนาศักยภาพบุคลากรให้ผลิตผลงานวิจัยและงานสร้างสรรค์ที่มีคุณภาพ

กลยุทธ์ที่ 2.2 บูรณาการงานวิจัยกับภาครัฐและเอกชนเพื่อสร้างความเข้มแข็งของท้องถิ่น สังคม และประเทศ

กลยุทธ์ที่ 2.3 ส่งเสริมกลไกการนำผลงานวิจัย องค์ความรู้ นวัตกรรมและเทคโนโลยีจาก



### มาตรการและแนวทางการดำเนินงาน

- ๑) พัฒนาระบบกลไกในการพัฒนาบุคลากรด้านการศึกษาให้มีศักยภาพในการวิจัย โดยใช้ชุมชนท้องถิ่นเป็นฐาน (Community - Based Research)
- ๒) ให้การสนับสนุนและส่งเสริมอาจารย์ บุคลากรเข้าร่วมประชุมทางวิชาการและนำเสนอผลงานวิชาการทั้งระดับชาติและนานาชาติ
- ๓) จัดระบบพี่เลี้ยงการวิจัย มีผู้เชี่ยวชาญมาถ่ายทอดองค์ความรู้และทำงานวิจัยร่วมกัน
- ๔) ให้การส่งเสริมการเผยแพร่ผลงานนวัตกรรม การวิจัยที่เกิดจากทรัพยากรท้องถิ่น และการใช้ประโยชน์จากการวิจัย ในระดับชุมชน ระดับชาติและนานาชาติ
- ๕) พัฒนาเครือข่ายการวิจัยโดยเน้นการบูรณาการตามศาสตร์และตามความต้องการของชุมชนท้องถิ่น
- ๖) ส่งเสริมพัฒนาและสนับสนุนการจัดการเรียนการสอนโดยผ่านกระบวนการวิจัย เพื่อเชื่อมโยง กับชุมชนท้องถิ่น
- ๗) ส่งเสริมการนำองค์ความรู้และเทคโนโลยีจากการวิจัย ถ่ายทอดสู่ชุมชนท้องถิ่นเพื่อสร้างความเข้มแข็ง
- ๘) พัฒนาอาจารย์ส่วนใหญ่ให้เป็นนักวิจัยเชิงพื้นที่มืออาชีพ และมีการบูรณาการงานวิจัยเชิงพื้นที่แบบมุ่งเป้า เพื่อให้เกิดศูนย์ความเป็นเลิศ
- ๙) แสวงหาแหล่งทุนวิจัยจากภายนอกผ่านเครือข่ายการวิจัยในพื้นที่ หรือระดับชาติ เพื่อมาพัฒนาหรือแก้ปัญหาในพื้นที่
- ๑๐) สนับสนุนการนำผลงานวิจัยและงานสร้างสรรค์ไปจดทรัพย์สินทางปัญญา หรือนำไปใช้ประโยชน์เชิงพาณิชย์ ผ่านการขึ้นทะเบียนนวัตกรรมไทย หรือช่องทางอื่นๆ



## การวิจัย

### ๑.โครงการวิจัยจากเงินงบประมาณแผ่นดิน

การวิจัยการทำกิจกรรมส่งเสริมและสนับสนุนการพัฒนา วิทยาศาสตร์ วิจัยและนวัตกรรม (ววน.) ประจำปีงบประมาณ พ.ศ. ๒๕๖๓ จำนวน ๑๒ รุ่น รวมงบประมาณ ๗,๓๘๐,๐๐๐ บาท

ที่	แผนงาน	ชื่อ-สกุลนักวิจัย	ชื่อโครงการวิจัย	งบประมาณ(บาท)
๑	แผนงาน การสร้างเศรษฐกิจชุมชนโดยมีส่วนร่วมของชุมชน เพื่อส่งเสริมการท่องเที่ยวเชิงพื้นที่ตำบลคู่อำเภอปรางค์กู๋ จังหวัดศรีสะเกษ	ผศ.ดร.สหสา พลนิล	การพัฒนาผลิตภัณฑ์ “ขนมไปรกระสัง” ขนมภูมิปัญญาภูมิ สู่ธุรกิจเชิงพาณิชย์	๗๙๐,๓๖๐
		ดร.ชูวิทย์ นาเพีย	การจัดทำยุทธศาสตร์การสร้างเศรษฐกิจชุมชนเพื่อส่งเสริมการท่องเที่ยวเชิงพื้นที่ตำบลคู่อำเภอปรางค์กู๋ จังหวัดศรีสะเกษ	๓๒๕,๐๔๐
		นายปฏิภัติพัฒน์ ศรีมะณี	การพัฒนาระบบพาณิชย์อิเล็กทรอนิกส์ เพื่อประชาสัมพันธ์และ จัดจำหน่ายผลิตภัณฑ์ตำบลคู่อำเภอปรางค์กู๋ จังหวัดศรีสะเกษ	๑๘๓,๖๐๐
๒	แผนงาน การเพิ่มศักยภาพชุมชนท่องเที่ยว OTOP นวัตวิถีเพื่อความยั่งยืน ภายใต้พลวัตของเทคโนโลยีดิจิทัล	ดร.นภวรรณ ชาติมนตรี	การพัฒนาหลักสูตรฝึกอบรมตามแนวคิดการเรียนรู้แบบผสมผสาน เพื่อเสริมสร้างสมรรถนะของผู้นำชุมชนท่องเที่ยว OTOP นวัตวิถี ด้านการใช้เทคโนโลยีสารสนเทศ และการสื่อสาร	๘๗๐,๐๐๐
		อาจารย์ธีรพงศ์ สงฆ์	การศึกษาศักยภาพผู้นำชุมชนด้านการใช้ไอที เพื่อผลสัมฤทธิ์ในการบริหารจัดการชุมชน	๕๙๐,๐๐๐
		อาจารย์พนิดา พานิชกุล	การเพิ่มศักยภาพด้านดิจิทัลคอนเทนต์และการจัดตั้งศูนย์กลางให้บริการดิจิทัลคอนเทนต์ของชุมชนท่องเที่ยว OTOP นวัตวิถี	๙๒๐,๐๐๐

		อาจารย์ที่พิมพ์ร เพทรา เวช	แนวทางการพัฒนาทักษะทางการตลาดและการจัดการช่องทางการจัดจำหน่ายสินค้าชุมชน เพื่อยกระดับความสามารถทางการแข่งขันในยุคปัจจุบัน	๗๗๐,๐๐๐
๓	แผนงาน การพัฒนา นวัตกรรมทุนชุมชนโดยชุมชนมีส่วนร่วมเพื่อความเข้มแข็งและยั่งยืนในพื้นที่จังหวัดชายแดน	อาจารย์ทิวพร ใจก้อน	การพัฒนาศักยภาพและการสร้างโอกาสให้กับผู้สูงวัยโดยผ่านกระบวนการทุนวัฒนธรรมชนสี่เผ่าในจังหวัดศรีสะเกษ	๖๗๐,๒๕๐
		ผศ.ดร.อนันต์ศักดิ์ พวงอก	การพัฒนานวัตกรรมการย้อมผ้าเพื่อเพิ่มศักยภาพของชุมชนสู่เศรษฐกิจชุมชน ในจังหวัด ศรีสะเกษ	๗๒๐,๒๕๐
		อาจารย์ศิริวุฒิ วรรณทอง	การพัฒนาทุนทางวัฒนธรรมโดยชุมชนมีส่วนร่วมเพื่อการท่องเที่ยวทางวัฒนธรรมพื้นที่จังหวัดศรีสะเกษ	๗๒๐,๒๕๐
		ผศ.ดร.เอมอร แสนภูวา	การพัฒนาและสร้างทุนชุมชนของผู้ร่วมพัฒนาความมั่นคงตามแนวชายแดนโดยกระบวนการมีส่วนร่วมในจังหวัดศรีสะเกษ	๗๒๐,๒๕๐
		ผศ.ดร.เอมอร แสนภูวา	การพัฒนานวัตกรรมทุนชุมชนโดยชุมชนมีส่วนร่วมเพื่อความเข้มแข็งและยั่งยืนในพื้นที่จังหวัดชายแดน	๑๐๐,๐๐๐
รวมงบประมาณ				๗,๓๘๐,๐๐๐

## ๒.โครงการวิจัยจากเงินงบประมาณบำรุงการศึกษา

โครงการวิจัยที่ได้รับทุนสนับสนุนการวิจัยงบประมาณบำรุงการศึกษาประจำปีงบประมาณ พ.ศ. ๒๕๖๓  
จำนวน ๔๒ ทุน รวมงบประมาณ ๑,๐๖๐,๐๐๐ บาท

ลำดับที่	ชื่อ - นามสกุล	ชื่องานวิจัย	งบประมาณ(บาท)
๑	อาจารย์โชคชัย ไตรยสุทธิ	สาเหตุและแนวทางในการแก้ไขปัญหาฝายเก็บน้ำบ้านโพนทราย ตามศาสตร์พระราชาสู่การพัฒนาแหล่งน้ำอย่างยั่งยืน	๑๕,๐๐๐
๒	อาจารย์เกษม เปนาะวัด	ต้นทุนการผลิตข้าวหอมมะลิของเกษตรกรจากการใช้เคมีเกษตรในเขตอำเภอราชสีห์ จังหวัดศรีสะเกษ	๒๕,๐๐๐
๓	อาจารย์สุภาพร อามาศย์	การจัดการระบบควบคุมคุณภาพการผลิตต้นทุเรียน และผลตอบแทนในการผลิตสินค้าหอมแดงศรีสะเกษ ตามมาตรฐานสินค้าสิ่งบ่งชี้ทางภูมิศาสตร์ไทย (GI) ของเกษตรกรผู้ปลูกหอมแดงในเขตพื้นที่จังหวัดศรีสะเกษ	๔๐,๐๐๐
๔	อาจารย์จินตนา อ่อนลา	การสร้างช่องทางการตลาดสมัยใหม่ ของธุรกิจขนาดเล็กลงในเขตอำเภอยางชุมน้อย จังหวัดศรีสะเกษ	๑๕,๐๐๐
๕	อาจารย์ณัฐกานต์ ชันทอง	แนวทางการจัดการเรียนรู้พลศึกษาในโรงเรียนระดับประถมศึกษาในจังหวัดศรีสะเกษ	๓๕,๐๐๐
๖	ผศ.ดร.สิริพร ยศแสน	กิจกรรมของสารระเหยที่ผลิตโดยเชื้อ Streptomyces philanthi RM- ๑-๑๓๘ ในการควบคุมโรคแอนแทรกซ์ของผลพริกหลังการเก็บเกี่ยว	๓๕,๐๐๐
๗	อาจารย์ณัฐริยา เกื้อทาน อาจารย์สายัณห์ สืบผ่าง	โครงการทดสอบและพัฒนาเทคโนโลยีการผลิตถั่วเขียวไว้เป็นแหล่งอาหารสัตว์คุณภาพในจังหวัดศรีสะเกษ	๒๕,๐๐๐
๘	อาจารย์อินทิดา ศักดิ์เมียนแก้ว	การใช้กิจกรรมเพลงภาษาอังกฤษเพื่อส่งเสริมการเรียนรู้ ความจำ และสมาธิของผู้สูงอายุในจังหวัดศรีสะเกษ	๒๕,๐๐๐
๙	อาจารย์ ดร.ไพบุลย์ สุทธิ	กระบวนการเรียนรู้ของครอบครัวเพื่อเสริมพลังอำนาจและการเห็นคุณค่าในตนเองของเด็กด้อยโอกาสในเขตเทศบาลเมืองศรีสะเกษ	๒๕,๐๐๐
๑๐	ผศ.ดร.อรธิดา ประสาร	การพัฒนาความสามารถด้านการอ่าน การเขียน การคิดคำนวณ ของนักเรียนบกพร่องทางการเรียนรู้ ด้วยรูปแบบการตอบสนองต่อการช่วยเหลือ	๓๕,๐๐๐
๑๑	อาจารย์ณัฐกร ไต่ะสิงห์ อาจารย์ทิพย์สุดา กุมนัน อาจารย์โชติรส นพพลกรัง	การศึกษาปัจจัยที่มีผลต่อการสวมหมวกนิรภัยโดยประยุกต์ใช้ทฤษฎีแบบแผนความเชื่อด้านสุขภาพในพื้นที่ตำบลเสียว อำเภอโพธิ์ศรีสุวรรณ จังหวัดศรีสะเกษ	๒๐,๐๐๐
๑๒	อาจารย์โชติรส นพพลกรัง อาจารย์ทิพย์สุดา กุมนัน อาจารย์ณัฐกร ไต่ะสิงห์	การประเมินความปลอดภัยทางถนนในสถานศึกษา กรณีศึกษา มหาวิทยาลัยราชภัฏศรีสะเกษ	๒๐,๐๐๐

๑๓	อาจารย์ ดร.ทัย กาบบัว	การคัดแยกแอคติโนมัยสีทจากดินที่ปลูกทุเรียนภูเขาไฟ จังหวัดศรีสะเกษ : สมบัติการผลิตสารสีและการยับยั้งจุลินทรีย์	๓๕,๐๐๐
๑๔	อาจารย์อรรถ ทับทิมศรี	การพัฒนาคู่มือการจัดการเรียนรู้ตามแนวคิดการใช้ปัญหาเป็นฐาน (PBL) และจิตศึกษา เพื่อพัฒนา Executive Functions (EF)	๓๕,๐๐๐
๑๕	อ.ณัฐพรภรณ์ สีหะวงษ์สกุล	พัฒนาศักยภาพของธุรกิจขนาดเล็ก ด้วยแนวคิดทางการจัดการธุรกิจการค้าสมัยใหม่ ในเขตอำเภอขามเฒ่า จังหวัดศรีสะเกษ	๒๐,๐๐๐
๑๖	อ.ชนินทร เรืองอุดมสกุล	พัฒนาแพลตฟอร์มดิจิทัลเพื่อส่งเสริมการตลาดขยะพลาสติกในมหาวิทยาลัยราชภัฏศรีสะเกษ	๒๕,๐๐๐
๑๗	อาจารย์มัสติกา พิมพ์สุตะ	การสกัดโคโคโทซานจากกระตองปูนาเพื่อใช้เป็นสารคงสภาพและยับยั้งเชื้อราในหอมแดง จังหวัดศรีสะเกษ	๓๕,๐๐๐
๑๘	อ.อุรารัตน์ แก้วดวงงาม	พัฒนาแบบจำลองเพื่อเลือกคุณสมบัติที่เหมาะสมของชุดข้อมูลและจัดกลุ่มพยากรณ์การเข้าศึกษาต่อในมหาวิทยาลัยราชภัฏศรีสะเกษด้วยเทคนิคการทำเหมืองข้อมูล	๒๐,๐๐๐
๑๙	อ.ดร.จิตติมาภรณ์ สีหะวงษ์	โปรแกรมการพัฒนาวิชาชีพครู ด้านการพัฒนาตนเอง เพื่อส่งเสริมคุณลักษณะครูในศตวรรษที่ ๒๑	๒๐,๐๐๐
๒๐	นางอริศพัชร จักรบุตร นายทินวัชร เดชวัน	แนวทางการบริหารจัดการงานวิจัยสู่ความเป็นเลิศของมหาวิทยาลัยราชภัฏศรีสะเกษ	๓๐,๐๐๐
๒๑	นางณภาพัช วงศ์เศษ	ความต้องการและความพึงพอใจของนักศึกษาชั้นปีที่ ๑ มหาวิทยาลัยราชภัฏศรีสะเกษต่อกิจกรรมการเรียนรู้สารสนเทศ	๑๕,๐๐๐
๒๒	นางสาววรรณิดา ดวงมณี นางลำพึง บัวจันอัฐ	คุณภาพการบริการของห้องสมุด มหาวิทยาลัยราชภัฏศรีสะเกษ	๑๕,๐๐๐
๒๓	นายจิระศักดิ์ สระสิงห์ นางสาวอังขณา ล้อมวงษ์	แรงจูงใจในการเลือกศึกษาต่อของนักศึกษาระดับปริญญาตรีมหาวิทยาลัยราชภัฏศรีสะเกษ	๑๕,๐๐๐
๒๔	อาจารย์ธัญพงศ์ สารรัตน์	การศึกษาสถานภาพความรู้ประวัติศาสตร์เมืองศรีสะเกษเพื่อการศึกษาและพัฒนางานด้านประวัติศาสตร์ท้องถิ่นกับการท่องเที่ยว	๑๕,๐๐๐
๒๕	อาจารย์ วระเดช ภาวัตเวคิน	การควบคุมการประกอบกิจการรถยนต์ขายอาหารเคลื่อนที่ (Food Truck) เพื่อนำไปสู่เมืองแห่งการท่องเที่ยว	๒๐,๐๐๐
๒๖	ร.ศ.ดร.ภัควัฒน์ จรรย์ยาสุทธิ วงศ์	การดำเนินการโอนสาธารณูปโภคและพื้นที่ส่วนกลางภายในโครงการหมู่บ้านจัดสรรเป็นสาธารณะประโยชน์ ในเขตพื้นที่อำเภอเมือง จังหวัดศรีสะเกษ	๒๐,๐๐๐
๒๗	อาจารย์พิมพ์ลา คงขาว อาจารย์ลัทธกัญญา กุญแก้ว	การประยุกต์ใช้เทคโนโลยีสารสนเทศเพื่อพัฒนาอุปกรณ์นำชมในแหล่งท่องเที่ยว กรณีศึกษาปราสาทสระกำแพงใหญ่ อำเภออุทุมพรพิสัย จังหวัดศรีสะเกษ	๒๐,๐๐๐



๒๘	อาจารย์วรายุทธ อินอร่าม	การอนุรักษ์สถาปัตยกรรมพื้นถิ่นของอาคารที่อยู่อาศัยในเมืองศรีสะเกษ เพื่อส่งเสริมการท่องเที่ยว	๒๐,๐๐๐
๒๙	อาจารย์พรหมลิขิต อูรา	การพัฒนาศักยภาพผู้นำเพื่อท้องถิ่นของชุมชนบ้านห้วย ตำบลน้ำคำ อำเภอเมือง จังหวัดศรีสะเกษ	๓๐,๐๐๐
๓๐	อาจารย์พนิดา พานิชกุล อาจารย์ลัทธกัญญาญ์ กุญแก้ว	ระบบสารสนเทศทางภูมิศาสตร์หอมแดงศรีสะเกษเกรดพรีเมียมเพื่อเพิ่มโอกาสทางการตลาดในพื้นที่ตำบลยางชุมน้อย จังหวัดศรีสะเกษ	๒๐,๐๐๐
๓๑	ผศ.ดร.นพเรศวร์ ธรรมศรีณยกุล	การป้องกันพฤติกรรมเสี่ยงของเยาวชน เพื่อการเป็นพลเมืองสร้างสรรค์ กรณีศึกษา จังหวัดศรีสะเกษ	๓๐,๐๐๐
๓๒	นางสาวศุภรา อ่อนศรี	ความพึงพอใจในการบริการงานตรวจสอบวุฒิการศึกษาของนักศึกษา มหาวิทยาลัยราชภัฏศรีสะเกษ	๒๐,๐๐๐
๓๓	อ.ปราณี ศรีบุญเรือง	การดูแลผู้ป่วยระยะท้ายแบบประคับประคองในชุมชน	๔๐,๐๐๐
๓๔	อ.จุฑาสินี ชนะศึก	การพัฒนาคู่มือการท่องเที่ยวจังหวัดศรีสะเกษ สำหรับมีคฤศก์ภาษาจีน	๓๐,๐๐๐
๓๕	อ.วิภาวดี ทวี	การสร้างคู่มือส่งเสริมการท่องเที่ยวและการขายทุเรียนแก่ชาวสวนทุเรียน ต.พราน อ.ขุนหาญ จ.ศรีสะเกษ	๓๐,๐๐๐
๓๖	อ.อัญชัญ เจริญศรีเมือง	บทบาทของศาสนสถานจีนในเขตอำเภอเมือง จังหวัดศรีสะเกษ ที่มีต่อการสืบสานวัฒนธรรมจีนและการอยู่ร่วมกันของคนในชุมชนและคนไทยเชื้อสายจีน	๒๐,๐๐๐
๓๗	อ.บุรณิชน สุขคุ้ม	บทบาทของผู้หญิงในวัฒนธรรมกลุ่มชาติพันธุ์กูยในจังหวัดศรีสะเกษ	๓๐,๐๐๐
๓๘	อ.ดร.ญาณิศา ศรีบุญเรือง	การศึกษาต้นทุนและผลตอบแทนของผลิตภัณฑ์จากเสื่อกกบ้านห้วย ตำบลหนองหมี่ อำเภอราษีไศล จังหวัด ศรีสะเกษ	๓๕,๐๐๐
๓๙	อ.กาญจน์เกล้า พลเคน	การยกระดับการแข่งขันด้านผลิตภาพของวิสาหกิจขนาดกลางและขนาดย่อมในอุตสาหกรรมอาหารแปรรูปจากสัตว์ ในจังหวัดศรีสะเกษ	๓๐,๐๐๐
๔๐	อ.ธัญทิพย์ บุญเยี่ยม	การสร้างคู่มือเส้นทางนำเที่ยวภาษาอังกฤษเพื่อส่งเสริมการท่องเที่ยวในจังหวัดศรีสะเกษ	๒๕,๐๐๐
๔๑	ผศ.ดร.พงษ์ศักดิ์ ทองพันชั่ง	ข้อเสนอกลยุทธ์การสื่อสารสร้างสุขในการทำงาน กรณีมหาวิทยาลัยราชภัฏศรีสะเกษ	๒๕,๐๐๐
๔๒	นางลำพึง บัวจันอัฐ	แนวทางส่งเสริมการใช้ห้องสมุดของนักศึกษามหาวิทยาลัยราชภัฏศรีสะเกษ	๒๐,๐๐๐
<b>รวมทั้งสิ้น</b>			<b>๑,๐๖๐,๐๐๐</b>

โครงการวิจัยที่ได้รับทุนสนับสนุนการวิจัยงบประมาณจาก คณะครุศาสตร์ ประจำปีงบประมาณ ๒๕๖๓  
จำนวน ๑๕ ทุน รวมงบประมาณ ๒๕๐,๐๐๐ บาท

ลำดับที่	ชื่อ - นามสกุล	ชื่องานวิจัย	งบประมาณ (บาท)
๑	อาจารย์จิตโสภิน โสหา	โครงการวิจัยการพัฒนานวัตกรรมเพื่อเสริมสร้างความร่วมมือในการพัฒนาทักษะชีวิตของเด็กปฐมวัยในศตวรรษที่ ๒๑	๒๐,๐๐๐
๒	อาจารย์ ดร.อภิรดี ไชยกาล	ชุดโครงการวิจัยสภาพและปัญหาของครูการพัฒนาทักษะชีวิตของเด็กปฐมวัยในศตวรรษที่ ๒๑	๑๕,๐๐๐
๓	อาจารย์ ดร.ไพบุลย์ สุทธิ	ชุดโครงการวิจัยสภาพครอบครัวและการอบรมเลี้ยงดูเพื่อเสริมสร้างทักษะชีวิตของเด็กปฐมวัยในศตวรรษที่ ๒๑	๑๕,๐๐๐
๔	อาจารย์นवल วรรณมณีเลิศ	โครงการวิจัยการสร้างสื่อสารสนเทศภูมิปัญญาท้องถิ่น จังหวัดศรีสะเกษ	๒๐,๐๐๐
๕	อาจารย์อภิสิทธิ์ มีปัญญา อาจารย์ชรัณ โภคสกุลวานิช	ชุดโครงการวิจัยภูมิปัญญาจากโบราณพื้นบ้าน จังหวัดศรีสะเกษ	๑๕,๐๐๐
๖	ผศ.ชานนท์ ไชยทองดี ผศ.อริชาติ บุญญศยยิ่ง อาจารย์นันทพร บุญพรหม	ชุดโครงการวิจัยความหมายทางวัฒนธรรมจากฮูปแต้มของลิมในจังหวัดศรีสะเกษ	๑๕,๐๐๐
๗	ผศ.ดนุพล สืบสำราญ	โครงการวิจัยการพัฒนาความสามารถทักษะการคิดวิเคราะห์ และทักษะการคิดสังเคราะห์ของนักศึกษาสาขาวิชาวิทยาศาสตร์	๒๐,๐๐๐
๘	อาจารย์สุวิมล นาเพี้ย	ชุดโครงการวิจัยการพัฒนาความสามารถทักษะการคิดวิเคราะห์ และทักษะการคิดสังเคราะห์ของนักศึกษาสาขาวิชาวิทยาศาสตร์ ที่เรียนวิชาชีววิทยา ๑	๑๕,๐๐๐
๙	อาจารย์ ดร.สุภัทร สายรัตน์อินทร์	ชุดโครงการวิจัยการพัฒนาความสามารถทักษะการคิดวิเคราะห์และทักษะการคิดสังเคราะห์ของนักศึกษาสาขาวิชาวิทยาศาสตร์ที่เรียนวิชาวิทยาศาสตร์เกี่ยวกับโลก	๑๕,๐๐๐
๑๐	อาจารย์ ดร.พิมล วิเศษสังข์	โครงการวิจัยกลยุทธ์การพัฒนาการประกันคุณภาพการศึกษาของโรงเรียนระดับการศึกษาขั้นพื้นฐานในจังหวัดศรีสะเกษ	๒๐,๐๐๐
๑๑	อาจารย์วัชรินทร์ กอกหวาน	ชุดโครงการวิจัยปัญหาการประกันคุณภาพการศึกษาของโรงเรียนระดับการศึกษาขั้นพื้นฐานในจังหวัดศรีสะเกษ	๑๕,๐๐๐
๑๒	ผศ.ดร.ประดิษฐ์ ศิลานบุตร	ชุดโครงการวิจัยการสร้างกลยุทธ์การพัฒนาการประกันคุณภาพการศึกษาของโรงเรียนระดับการศึกษาขั้นพื้นฐานในจังหวัดศรีสะเกษ	๑๕,๐๐๐
๑๓	นางรัศมี ทองเกิด	โครงการวิจัยการพัฒนาแบบการแลกเปลี่ยนเรียนรู้บนเครือข่ายตามแนวคิดการเรียนรู้แบบชี้นำตนเองเพื่อสร้างการเรียนรู้ร่วมกันแบบเป็นทีมสำหรับบุคลากร	๒๐,๐๐๐
๑๔	นางสาวนาฏอนงค์กร รุ่งแก้ว	ชุดโครงการวิจัยการจัดการความรู้ด้านการผลิตบัณฑิต: กรณีศึกษาด้านการให้คำปรึกษานักศึกษาคณะครุศาสตร์ มหาวิทยาลัยราชภัฏศรีสะเกษ	๑๕,๐๐๐
๑๕	นายโอภาส ศรีชื่น	ชุดโครงการวิจัยการจัดการความรู้ ด้านการวิจัย กรณีศึกษาด้านการเขียนบทความทางวิชาการเพื่อให้ได้การตีพิมพ์เผยแพร่ของคณะครุศาสตร์ มหาวิทยาลัยราชภัฏศรีสะเกษ	๑๕,๐๐๐

รวมทั้งสิ้น	๒๕๐,๐๐๐
-------------	---------

โครงการวิจัยที่ได้รับทุนสนับสนุนการวิจัยงบประมาณจาก คณะศิลปศาสตร์และวิทยาศาสตร์  
ประจำปีงบประมาณ ๒๕๖๓ จำนวน ๑๐ ทุน รวมงบประมาณ ๒๐๐,๐๐๐ บาท

ลำดับที่	ชื่อ - นามสกุล	ชื่องานวิจัย	งบประมาณ (บาท)
๑	ผศ.ดร.เตชภณ ทองเต็ม	ปัจจัยที่มีผลต่อพฤติกรรมการถวายเป็นทานแด่พระภิกษุภิกษุณีศึกษาจังหวัดศรีสะเกษ	๒๐,๐๐๐
๒	นางแสงมณี วงศ์สุวรรณ	ความสัมพันธ์ระหว่างการพัฒนาศักยภาพการปฏิบัติงานกับความสำเร็จในการทำงานของบุคลากรสายสนับสนุนมหาวิทยาลัย ราชภัฏศรีสะเกษ	๒๐,๐๐๐
๓	อาจารย์พนารัตน์ สังข์อินทร์	การพัฒนาผลิตภัณฑ์ข้าวเกรียบปลาสาวยปรุงรส	๒๐,๐๐๐
๔	อาจารย์จุฑามณี รุ่งแก้ว	การพัฒนารูปแบบเทคโนโลยีดิจิทัลเพื่อส่งเสริมการท่องเที่ยวเชิงวัฒนธรรมกรณีศึกษาวัดพระธาตุเรืองรอง	๒๐,๐๐๐
๕	อาจารย์ภาภรณ์ เหล่าพิสัย	การพัฒนาสื่อการเรียนการสอนด้วยหุ่นยนต์เพื่อการศึกษาแบบขบวนการ	๒๐,๐๐๐
๖	อาจารย์ ดร.พงศธร ทวีธนวาณิชย์	พัฒนาระบบบำบัดน้ำเสียแบบเอสปีอาร์ขนาดจำลองสำหรับกำจัดสารอินทรีย์น้ำเสียโรงอาหารมหาวิทยาลัยราชภัฏศรีสะเกษ	๒๐,๐๐๐
๗	อาจารย์ธรรณพพร วิชัย	ผลการออกกำลังกายด้วยการแกว่งแขนที่มีต่อขนาดเส้นรอบเอว	๒๐,๐๐๐
๘	อาจารย์พัฒนพงษ์ โพธิ์ปัสสา	ปัจจัยที่ส่งผลต่อการเลือกศึกษาต่อระดับปริญญาตรีในคณะศิลปศาสตร์และวิทยาศาสตร์ มหาวิทยาลัยราชภัฏศรีสะเกษ ประจำปีการศึกษา ๒๕๖๓	๒๐,๐๐๐
๙	อาจารย์วารี นันทสิงห์	ผลการจัดการเรียนรู้ตามแนวคิดนีโอฮิวแมนนิสที่มีต่อการฝึกทักษะพื้นฐานในรายวิชาเซปักตะกร้อ สาขาวิชาพลศึกษา มหาวิทยาลัยราชภัฏศรีสะเกษ	๒๐,๐๐๐
๑๐	อาจารย์จิระนันท์ วงศ์ทัญญู	การพัฒนาออกแบบผลิตภัณฑ์ขนมปังข้าวสาลี	๒๐,๐๐๐
รวมทั้งสิ้น			๒๐๐,๐๐๐

โครงการวิจัยที่ได้รับทุนสนับสนุนการวิจัยงบประมาณจาก คณะมนุษยศาสตร์และสังคมศาสตร์  
ประจำปีงบประมาณ ๒๕๖๓ จำนวน ๑๔ ทุน รวมงบประมาณ ๒๕๕,๐๐๐ บาท

ลำดับที่	ชื่อ - นามสกุล	ชื่องานวิจัย	งบประมาณ(บาท)
๑	นายจรูญ แซ่มชื่น	ความเชื่อและประเพณีตามวิถีบึงบูรพ์	๒๐,๐๐๐
๒	นายวุฒิชัย นาคเขียว	คนเขมรอพยพในจังหวัดศรีสะเกษ (ทศวรรษ ๑๙๗๐ จนถึงปัจจุบัน)	๒๐,๐๐๐
๓	นายกวินวัฒน์ หิรัญบุรณะ นายตรีเทพ ศรีสุข	ประวัติศาสตร์ผ้าแส่วในจังหวัดศรีสะเกษ : ที่มาพัฒนาการและความหมายในลายผ้า	๓๐,๐๐๐
๔	ผศ.ดร.อาสนะ เชิดชู	การพัฒนาชุดการสอน เรื่อง อาเซียนศึกษาสำหรับนักเรียนระดับประถมศึกษา	๒๐,๐๐๐
๕	นางสาวนลินี อัมพันธ์	เรื่องเล่าของชื่อภูมินามในพื้นที่บึงบูรพ์เพื่อหนุนเสริมการท่องเที่ยว	๒๐,๐๐๐
๖	นายวศณ มังชาดา	ปัจจัยที่ส่งผลต่อความวิตกกังวลในการพูดภาษาอังกฤษของนักศึกษาหลักสูตรสาขาวิชาภาษาอังกฤษเพื่อการสื่อสารสากล ชั้นปีที่ ๔	๑๕,๐๐๐
๗	นางสาวชุตินา ช่างชำ	การตอบถ้อยคำนัยแฝงในภาษาไทยถิ่นอีสาน : กรณีศึกษาตำบลบึงบูรพ์ อำเภอบึงบูรพ์ จังหวัด ศรีสะเกษ	๒๐,๐๐๐
๘	ดร.สีหนาท ลอบมณี	ภาพสามมิติ : แลนด์มาร์คแห่งใหม่ทางศิลปะและวัฒนธรรมบ้านบึงบูรพ์	๒๕,๐๐๐
๙	นางสาวพนิดา นันทะกาล	การศึกษาสารสนเทศท้องถิ่นชุมชนวัดศรีบึงบูรพ์ อำเภอบึงบูรพ์ จังหวัดศรีสะเกษ	๒๐,๐๐๐
๑๐	นายวีระชาติ ดวงมาลา	ศักยภาพทางวัฒนธรรมของชุมชนวัดศรีบึงบูรพ์ : พลวัตการจัดการท่องเที่ยวทางวัฒนธรรม โดยชุมชนวัดศรีบึงบูรพ์ อำเภอบึงบูรพ์ จังหวัดศรีสะเกษ	๒๐,๐๐๐
๑๑	นางสาวนงนุช แสงพฤกษ์	ปัจจัยที่เป็นอุปสรรคต่อการทำงานวิจัยของบุคลากรสายวิชาการและสายสนับสนุน คณะมนุษยศาสตร์และสังคมศาสตร์ มหาวิทยาลัยราชภัฏศรีสะเกษ	๑๕,๐๐๐
๑๒	ผศ.พรเทพ เจริญนท อาจารย์วิภาวดี ทวี	การพัฒนาทักษะยูมัลติมีเดียภาษาจีนเพื่อการท่องเที่ยวภายใต้โครงการอบรมพัฒนามัลติมีเดียภาษาจีนเพื่อการท่องเที่ยวในจังหวัดศรีสะเกษ	๑๐,๐๐๐
๑๓	นายสิทธิชัย บวชไธสง นายธีรพงศ์ สงผัด	การสร้างฐานข้อมูลดิจิทัลทุเรียนภูเขาไฟ จังหวัดศรีสะเกษ บนฐานข้อมูลโครงการส่งเสริมการแปรรูปทุเรียนโดยอาศัยเทคนิคและกระบวนการต่างๆ	๑๐,๐๐๐
๑๔	นางนิลวรรณ จันทา	ระบบสืบค้นสารสนเทศงานบริการวิชาการออนไลน์ คณะมนุษยศาสตร์และสารสนเทศศาสตร์ มหาวิทยาลัยราชภัฏศรีสะเกษ	๑๐,๐๐๐
รวมทั้งสิ้น ( สองแสนห้าหมื่นห้าพันบาทถ้วน )			๒๕๕,๐๐๐



โครงการวิจัยที่ได้รับทุนสนับสนุนการวิจัยงบประมาณจาก คณะบริหารธุรกิจและการบัญชี  
ประจำปีงบประมาณ ๒๕๖๓ จำนวน ๘ ทุน รวมงบประมาณ ๑๒๐,๐๐๐ บาท

ลำดับที่	ชื่อ - นามสกุล	ชื่องานวิจัย	งบประมาณ(บาท)
๑.	ผศ.ดร.สุภัทธร ทีวีจันทร์	การใช้ประโยชน์จากระบบบัญชีและข้อมูลทางการเงินเพื่อการวางแผนธุรกิจ กลุ่มผู้ผลิตโครงการหนึ่งตำบล หนึ่งผลิตภัณฑ์ในอำเภอเมือง จังหวัดศรีสะเกษ	๑๕,๐๐๐-
๒.	อาจารย์ ดร.นริศรา ลอยฟ้า	การเพิ่มช่องทางการตลาดผ่านระบบพาณิชย์อิเล็กทรอนิกส์ของกลุ่มแปรรูปผ้า บ้านหนองชะอำเภอยักษ์ทับทัน จังหวัดศรีสะเกษ	๑๕,๐๐๐-
๓.	อาจารย์ ดร.ชูเกียรติ พงศ์พนาพิพัฒน์	ความสัมพันธ์ระหว่างนวัตกรรมทางการตลาดกับความได้เปรียบในการแข่งขันของธุรกิจแฟชั่นศรีสะเกษ	๑๕,๐๐๐-
๔.	อาจารย์กาญจน์เกล้า พลเคน	การเพิ่มประสิทธิภาพการลงทุนในกองทุนรวม (กองทุนเปิด) กอนวัยเกษียณ ในจังหวัดศรีสะเกษ	๑๕,๐๐๐-
๕.	อาจารย์พรหมลิขิต อูรา	การพัฒนาผลิตภัณฑ์ของที่ระลึกชุมชนท่องเที่ยว OTOP นวัตวิถีบ้านดวนใหญ่ หมู่ที่ ๑๖ ตำบลดวนใหญ่ อำเภอวังหิน จังหวัดศรีสะเกษ	๑๕,๐๐๐-
๖.	อาจารย์จินตนา อ่อนลา	การพัฒนาสื่อสารเพื่อการประชาสัมพันธ์สาขาการจัดการธุรกิจการค้าปลีกสมัยใหม่ มหาวิทยาลัยราชภัฏศรีสะเกษ	๑๕,๐๐๐-
๗.	อาจารย์ ดร.ฐิติมา เกษมสุข	การพัฒนาพื้นที่ชายแดนรอบด้านชายแดนช่องสง่าเพื่อการค้าการลงทุนและยกระดับคุณภาพชีวิตของประชาชน	๑๕,๐๐๐-
๘.	อาจารย์ลลนา ยุกต์วัฒนพงษ์	การพัฒนาผลิตภัณฑ์ผ้าฝ้ายจากกากกาแฟเพื่อสร้างมูลค่าเพิ่มในเชิงธุรกิจ อำเภอเมือง จังหวัดศรีสะเกษ	๑๕,๐๐๐-
รวมทั้งสิ้น (หนึ่งแสนสองหมื่นบาทถ้วน )			๑๒๐,๐๐๐

โครงการวิจัยที่ได้รับทุนสนับสนุนการวิจัยงบประมาณจาก คณะวิทยาลัยกฎหมายและการปกครอง  
ประจำปีงบประมาณ ๒๕๖๓ จำนวน ๑๓ ทุน รวมงบประมาณ ๑๗๗,๐๐๐ บาท

ลำดับ	ชื่อ-สกุล	ชื่องานวิจัย	งบประมาณ (บาท)
๑	นายประเสริฐ บัวจันอัฐ	ปัจจัยที่เสริมสร้างการอนุรักษ์วัฒนธรรม ประเพณีท้องถิ่น กรณีศึกษา ตำบลตาโกน อำเภอเมืองจันทร์ จังหวัดศรีสะเกษ	๑๕,๐๐๐
๒	ผศ.สุเทวีคงคุณ	ความตื่นตัวทางการเมืองของเยาวชนในการเมืองแบบ ประชาธิปไตย กรณีศึกษา : ตำบลธาตุ อำเภอวังหิน จังหวัดศรี สะเกษ	๑๒,๐๐๐
๓	นางสาววิไลรัตน์ รัตนเจริญมิตร	อิทธิพลของนโยบายชิม ช้อป ใช้ ที่มีต่อคะแนนนิยมของรัฐบาล ตามความคิดเห็นของประชาชนในอำเภอโพธิ์ศรีสุวรรณ จังหวัด ศรีสะเกษ	๑๕,๐๐๐
๔	ผศ.ดร.ลือศักดิ์ แสงวงมี	ความพึงพอใจของนักศึกษาและอาจารย์ต่อสิ่งสนับสนุนการ เรียนรู้สาขาวิชารัฐศาสตร์ วิทยาลัยกฎหมายและการปกครอง มหาวิทยาลัยราชภัฏศรีสะเกษ ปีการศึกษา ๒๕๖๒	๑๐,๐๐๐
๕	นางสาวยุวดี มัญญาการกุล	มาตรการทางกฎหมายเกี่ยวกับกฎหมายลักษณะหนี้: ศึกษากรณี หนี้ในระบบในเขตพื้นที่ จังหวัดศรีสะเกษ	๑๕,๐๐๐
๖	ดร.ณัฐศรีณีย์ อารยะพงศ์	การมีส่วนร่วมของประชาชนในการจัดทำแผนพัฒนาชุมชน องค์การบริหารส่วนตำบลอู่ป่าด อำเภอกันทรารมย์ จังหวัดศรี สะเกษ	๑๕,๐๐๐
๗	ว่าที่ ร.ต.ดร.ณัฐวัฒน์ บัวทอง	แนวทางในการจัดการเรียนการสอนแบบนักศึกษามีส่วนร่วม กรณีศึกษาสาขาวิชานิติศาสตร์ วิทยาลัยกฎหมายและการ ปกครอง มหาวิทยาลัยราชภัฏศรีสะเกษ	๑๕,๐๐๐
๘	ผศ.ดร.วิชชุดา วงศ์พานิชย์	ความเข้มแข็งชุมชนท้องถิ่นกับการลดความเหลื่อมล้ำในชุมชน	๑๐,๐๐๐
๙	ผศ.ปณัยกร บุญกอบ	การศึกษาการจัดทำคำของบประมาณในระบบบริหารราชการ ส่วนภูมิภาคของประเทศไทย : กรณีศึกษาจังหวัดศรีสะเกษ	๑๐,๐๐๐
๑๐	รศ.ดร.ภักดิ์วัฒน์ จรรยาสุทวิวงศ์	ศึกษารูปแบบที่เหมาะสมในการบริหารจัดการหมู่บ้านจัดสรร ตามพระราชบัญญัติการจัดสรรที่ดิน พ.ศ. ๒๕๕๘ ในเขต เทศบาลเมืองศรีสะเกษ จังหวัดศรีสะเกษ	๑๐,๐๐๐
๑๑	ผศ.พิมพ์ภัสร์ สุขคุ้ม	สิทธิชุมชนในการแสดงความคิดเห็นและมีส่วนร่วมในการจัดการ สิ่งแวดล้อมของเทศบาลตำบลกันทรารมย์ จังหวัดศรีสะเกษ	๑๐,๐๐๐
๑๒	ผศ.วระเดช ภาวัตเวคณี	การควบคุมการประกอบกิจการรถยนต์ขายอาหารเคลื่อนที่ (Food Truck) เพื่อนำไปสู่เมืองแห่งการท่องเที่ยว	๒๐,๐๐๐
๑๓	รศ.ดร.ภักดิ์วัฒน์ จรรยาสุทวิวงศ์	การดำเนินการโอนสาธารณูปโภคและพื้นที่ส่วนกลางภายใน โครงการหมู่บ้านจัดสรรเป็นสาธารณะประโยชน์ ในเขตพื้นที่ อำเภอเมือง จังหวัดศรีสะเกษ	๒๐,๐๐๐
<b>รวมทั้งสิ้น</b>			<b>๑๗๗,๐๐๐</b>

## ๑.โครงการ :: สนับสนุนทุนวิจัย

### วัตถุประสงค์โครงการ

๑. เพื่อสร้างและพัฒนานักวิจัยให้มีความรู้ ความสามารถและประสบการณ์ด้านการวิจัยได้อย่างถูกต้องตามหลักและระเบียบวิธีวิจัย
๒. เพื่อส่งเสริมให้มีการรวมกลุ่มทางการวิจัยในลักษณะสหสาขาวิชา โครงการเดี่ยวหรือโครงการแบบบูรณาการ และ Routine-to-Research (R to R)

### ตัวชี้วัด/ค่าเป้าหมาย

๑. เชิงปริมาณ :๑.๑) จำนวนโครงการวิจัยใหม่ ๑.๒) ร้อยละของงานวิจัยและงานสร้างสรรค์ที่ตีพิมพ์เผยแพร่ ๑.๓) จำนวนเงินที่สนับสนุนงานวิจัยและงานสร้างสรรค์ ๑.๔) ร้อยละของอาจารย์ประจำที่ได้รับทุนทำวิจัย

๒. เชิงคุณภาพ : เกิดกระบวนการบริหารจัดการที่มีประสิทธิภาพ

งบประมาณ : ๖๐๒,๕๐๐.- ผู้รับผิดชอบโครงการ : หัวหน้ากลุ่มงานวิจัยและพัฒนา

### กิจกรรมที่ดำเนินการ

ตามที่ได้จัดสรรงบประมาณให้กับนักวิจัยเพื่อส่งเสริมสนับสนุนให้บุคลากรมหาวิทยาลัยได้แสดงถึงศักยภาพด้านงานวิจัย และสามารถนำไปใช้ประโยชน์ได้จริง นั้น ขณะนี้อยู่ระหว่างนักวิจัยดำเนินงานโครงการวิจัย ซึ่งการเบิกจ่ายของนักวิจัยในงวดที่ ๒ หลังจากการรายงานความก้าวหน้ารอบ ๖ เดือน โดยจะอยู่ในช่วงของไตรมาสที่ ๓

### ผลการดำเนินงาน (เชื่อมโยงกับตัวชี้วัด/ค่าเป้าหมาย)

กลุ่มงานวิจัยและพัฒนา มหาวิทยาลัยราชภัฏศรีสะเกษ ได้ดำเนินการจัดสรรทุนสนับสนุนการวิจัยจากงบประมาณบำรุงการศึกษา (บกศ.) ประจำปีงบประมาณ ๒๕๖๓ ในรอบที่ ๑ จำนวน ๓๒ โครงการ และรอบที่ ๒ จำนวน ๑๒ โครงการ เพื่อส่งเสริมสนับสนุนให้บุคลากรมหาวิทยาลัยได้แสดงถึงศักยภาพด้านงานวิจัย และสามารถนำไปใช้ประโยชน์ได้จริง โดยมีเป้าหมายที่มหาวิทยาลัยกำหนดไว้ตามประกาศ เป้าหมายการวิจัย คือ

- ๑) เป้าหมายเชิงพื้นที่ ยุทธศาสตร์ เพื่อพัฒนาท้องถิ่น ตามพระราชนโยบายศาสตร์พระราชาสู่การพัฒนาที่ยั่งยืน
- ๒) เกษตรปลอดภัย
- ๓) เป้าหมายเด็ก เยาวชนและผู้สูงอายุ
- ๔) เป้าหมายด้านนวัตกรรม
- ๕) เป้าหมาย R to R

๖) การท่องเที่ยว เศรษฐกิจ วัฒนธรรม และการค้าชายแดน และมีผู้ให้ความสนใจยื่นข้อเสนอโครงการวิจัยงบบำรุงการศึกษา (บกศ.) ประจำปีงบประมาณ



## ๒.โครงการ : บริหารจัดการงานวิจัยและพัฒนา

### วัตถุประสงค์โครงการ

๑. เพื่อสร้างและพัฒนานักวิจัยใหม่ให้มีความรู้ ความสามารถและประสบการณ์ด้านการวิจัยได้อย่างถูกต้องตามหลัก และระเบียบวิธีวิจัย
๒. เพื่อส่งเสริมให้มีการรวมกลุ่มทางการวิจัยในลักษณะสหสาขาวิชา โครงการเดี่ยวหรือโครงการแบบบูรณาการ
๓. เพื่อบริหารจัดการงานวิจัยตามแผนงาน ยุทธศาสตร์ นโยบายของมหาวิทยาลัย

### ตัวชี้วัด/ค่าเป้าหมาย

๑. เชิงปริมาณ : ๑.๑) จำนวนโครงการวิจัยใหม่ ๑.๒) ร้อยละของงานวิจัยและงานสร้างสรรค์ที่ตีพิมพ์เผยแพร่ ๑.๓) จำนวนเงินที่สนับสนุนงานวิจัยและงานสร้างสรรค์ ๑.๔) ร้อยละของอาจารย์ประจำที่ได้รับทุนทำวิจัย
  ๒. เชิงคุณภาพ : เกิดกระบวนการบริหารจัดการที่มีประสิทธิภาพ
- งบประมาณ : ๒๘๗,๔๘๙ บาท ผู้รับผิดชอบโครงการ : หัวหน้ากลุ่มงานวิจัยและพัฒนา

### กิจกรรมที่ดำเนินการ

๑. โครงการรายงานความก้าวหน้างานวิจัยรอบ ๒ เดือน
๒. โครงการอบรม “จริยธรรมการวิจัยในมนุษย์”
๓. ดำเนินการใช้สอยถ่ายเอกสาร ซ่อมบำรุงเครื่องปรับอากาศ และซื้อวัสดุสำนักงาน
๔. โครงการรายงานความก้าวหน้างานวิจัยรอบ ๖ เดือน
๕. โครงการอบรมเชิงปฏิบัติการ เรื่อง การพัฒนาโจทย์วิจัยห่วงโซ่อุปทาน อำเภอปรังค์กู

### ผลการดำเนินงาน (เชื่อมโยงกับตัวชี้วัด/ค่าเป้าหมาย) โดยการดำเนินงานของโครงการดังกล่าว สรุปได้ดังนี้

๑. โครงการรายงานความก้าวหน้างานวิจัยรอบ ๒ เดือน ในวันที่ ๕-๖ กุมภาพันธ์ ๒๕๖๓ ณ อาคารเฉลิมพระเกียรติ ๘๐ พรรษา ๕ ธันวาคม ๒๕๕๐ มหาวิทยาลัยราชภัฏศรีสะเกษ มีผู้เข้าร่วมจำนวน ๗๕ คน ผลการดำเนินงานคือ นักวิจัยมีความรู้ความเข้าใจ และทักษะมากขึ้น ได้รับทราบแนวทางในการดำเนินการจัดทำรายงานความก้าวหน้างานวิจัย รวมถึงมหาวิทยาลัยได้ทราบการดำเนินงานของนักวิจัย

๒. โครงการอบรม “จริยธรรมการวิจัยในมนุษย์” ในวันที่ ๙-๑๑ มีนาคม ๒๕๖๓ ณ โรงแรมศรีพทุธาลัย ราชภัฏสัมมนาการ มหาวิทยาลัยราชภัฏศรีสะเกษ มีผู้เข้าร่วมจำนวน ๑๐๖ คน ผลการดำเนินงานคือ ผู้เข้ารับอบรมได้รับความรู้ด้านจริยธรรมการวิจัยในคน สามารถนำไปประยุกต์ใช้ในการดำเนินงาน และการวางแผนดำเนินการวิจัยที่ถูกต้องตามหลักการจริยธรรมการวิจัยในคนที่เป็นสากล และดำเนินการขอรับการพิจารณารับรองได้อย่างถูกต้อง

๓. ดำเนินการในส่วนของการถ่ายเอกสาร ซ่อมบำรุงเครื่องปรับอากาศ และซื้อวัสดุสำนักงาน คิดเป็นร้อยละ ๒๔.๐๕ ของงบประมาณในโครงการทั้งหมด

๔. โครงการรายงานความก้าวหน้างานวิจัยรอบ ๖ เดือน บกศ. ในวันที่ ๒ และ ๔ มิถุนายน ๒๕๖๓ ณ อาคารเฉลิมพระเกียรติ ๘๐ พรรษา ๕ ธันวาคม ๒๕๕๐ มหาวิทยาลัยราชภัฏศรีสะเกษ มีผู้เข้าร่วมจำนวน ๘๐ คน ผลการดำเนินงานพบว่า นักวิจัยได้ข้อคิดเห็นและข้อเสนอแนะการดำเนินงานวิจัยจากคณะกรรมการผู้ทรงคุณวุฒิ ที่จะนำไปใช้ในการพัฒนาและปรับปรุงงานวิจัย ตลอดจนเขียนรายงานผลการศึกษาศึกษาที่สอดคล้องกับวัตถุประสงค์งานวิจัย เพื่อให้ได้ผลงานวิจัยที่มี



คุณภาพ ถูกต้องตามหลักทางวิชาการ นอกจากนี้ยังให้แนวทาง เทคนิคกระบวนการวิจัยที่นักวิจัยร่วมกับกลุ่มเป้าหมาย กลุ่มผู้ใช้ประโยชน์ หน่วยงานภาครัฐ ภาคเอกชน ภาคประชาสังคม และองค์กรภาคีที่เกี่ยวข้อง เพื่อที่จะนำผลงานวิจัยไปใช้ ประโยชน์ในด้านการส่งเสริมและพัฒนาเศรษฐกิจชุมชนฐานรากจากอาชีพให้มีความมั่นคง การพัฒนาทางการศึกษาจาก

กระบวนการเรียนรู้และการจัดการความรู้ การพัฒนานวัตกรรมทางวิทยาศาสตร์และเทคโนโลยี การพัฒนา ผลิตภัณฑ์ที่เกิดจากภูมิปัญญาท้องถิ่น และการพัฒนาชุมชน สังคมผ่านกระบวนการมีส่วนร่วมของประชาชนในการ เสริมสร้างความเข้มแข็งของชุมชน ปัญหาและอุปสรรค พบว่า ความพร้อมของเอกสารรายงานวิจัยของผู้นำเสนอด้วย สถานการณ์การแพร่ระบาดของไวรัส Covid-๑๙ ทำให้นักวิจัยมีข้อจำกัดในการลงพื้นที่เก็บข้อมูลภาคสนาม เพื่อนำมา วิเคราะห์และสรุปผลข้อมูลในการเขียนรายงานผลการศึกษาในบทที่ ๔

#### ๕. โครงการอบรมเชิงปฏิบัติการ เรื่อง การพัฒนาโจทย์วิจัยห่วงโซ่อุปทาน อำเภอปราสาท

จากการระดมความคิดเห็น การแลกเปลี่ยนเรียนรู้ เพื่อออกแบบและกำหนดประเด็นการวิจัยที่จะนำไปสู่การพัฒนาโจทย์ วิจัย ซึ่งจากการระดมความคิดเห็น พบว่า มีประเด็นการวิจัยสำคัญ ดังนี้

##### ๑) ประเด็นการวิจัยด้านการเกษตร

ด้วยบริบทพื้นที่อำเภอปราสาท จังหวัดศรีสะเกษ มีทรัพยากรทางธรรมชาติที่อุดมสมบูรณ์ ทั้งทรัพยากรดิน ทรัพยากรน้ำ ที่เอื้อต่อการเพาะปลูกทางการเกษตร อันได้แก่ ข้าว พืชผักสมุนไพรท้องถิ่น ที่เหมาะต่อการพัฒนาเป็นแหล่ง ผลิตพืชอาหารสัตว์ โคนเนื้อซึ่งเป็นสัตว์เศรษฐกิจประเภทหนึ่งที่เหมาะสมต่อการพัฒนาการเลี้ยงโคนเนื้อ เพื่อเป็นการสร้าง เศรษฐกิจชุมชนฐานราก นอกจากนี้ยังสามารถแปรรูปเป็นสินค้าสำคัญ ได้แก่ เนื้อแดดเดียว ไส้กรอก ที่จะป็นสินค้า OTOP และสินค้าอุตสาหกรรมการเกษตรได้อีกด้วย

##### ๒) ประเด็นการวิจัยด้านการท่องเที่ยว

อำเภอปราสาท มีอัตลักษณ์มรดกภูมิปัญญาทางวัฒนธรรมของกลุ่มชาติพันธุ์กูย ที่ปัจจุบันได้พัฒนาเป็นแหล่ง ท่องเที่ยวเชิงวัฒนธรรมที่มีชื่อเสียงเป็นที่รู้จัก รวมถึงอำเภอปราสาท มีทรัพยากรที่เป็นจุดเด่นของพื้นที่ คือ ต้นตาล ซึ่งมี ร้อยตำรวจตรีวิชัย สุริยทศ ที่รู้จักกันในนาม ดาบริชัย เป็นผู้ปลูกต้นตาลในพื้นที่อำเภอปราสาท เรียกว่าเป็นถนนสายต้นตาล ที่มีความสวยงามตลอดเส้นทางอำเภออุทุมพรพิสัย - ปราสาท ซึ่งด้วยความพร้อมทางต้นทุนทางทรัพยากร ทุนทาง วัฒนธรรม ทำให้อำเภอปราสาทเหมาะกับการเป็นพื้นที่เศรษฐกิจอีกแห่งหนึ่งของจังหวัดศรีสะเกษ



ภาพประกอบกิจกรรมการอบรมเชิงปฏิบัติการ เรื่อง การพัฒนาโจทย์วิจัยห่วงโซ่อุปทาน  
อำเภอปราจีนบุรี จังหวัดศรีสะเกษ  
วันที่ ๙ กันยายน พ.ศ.๒๕๖๓  
ณ ห้องถนนอม อินทรกำเนิด ศรีพฤษธารัตยราชภัฏสัมมนาการ



### ๓.ชื่อโครงการ : พัฒนาศักยภาพบุคลากรงานวิจัยและพัฒนา

#### วัตถุประสงค์โครงการ

๑. เพื่อเป็นการพัฒนาบุคลากรให้มีประสิทธิภาพ
๒. เพื่อกระตุ้นให้บุคลากรภายในหน่วยงานตระหนักถึงความสำคัญของงานวิจัย และเกิดการแลกเปลี่ยนเรียนรู้ประสบการณ์ ตลอดจนข้อคิดเห็นในการพัฒนางานวิจัย อันจะทำให้เกิดงานวิจัยที่มีประสิทธิภาพมากยิ่งขึ้น

#### ตัวชี้วัด/ค่าเป้าหมาย

๑. เสิ้งปริมาณ : บุคลากรงานวิจัยและพัฒนาเข้าร่วมไม่น้อยกว่าร้อยละ ๘๐

๒. เสิ้งคุณภาพ : ๑.๑) เกิดกระบวนการบริหารจัดการที่มีประสิทธิภาพ ๑.๒) บุคลากรเกิดประสิทธิภาพในการปฏิบัติงาน ๑.๓) พัฒนาบุคลากรให้มีประสิทธิภาพในการปฏิบัติงาน

งบประมาณ : ๘๒,๕๗๐ บาท ผู้รับผิดชอบโครงการ : หัวหน้ากลุ่มงานวิจัยและพัฒนา



#### กิจกรรมที่ดำเนินการ

๑. เข้าร่วมแลกเปลี่ยนเรียนรู้เพื่อเพิ่มประสิทธิภาพการบริหารจัดการแบบบูรณาการของเครือข่ายมหาวิทยาลัยราชภัฏภาคตะวันออกเฉียงเหนือเพื่อการพัฒนาท้องถิ่นด้วยกระบวนการ KM
๒. เข้าร่วมประชุมวิชาการประจำปีด้านมาตรฐานความปลอดภัยห้องปฏิบัติการ
๓. เข้าร่วมประชุมชี้แจงนโยบายการจัดสรรและแนวปฏิบัติการบริหารจัดการงบประมาณด้านวิทยาศาสตร์ วิจัยและนวัตกรรม พ.ศ. ๒๕๖๓-๒๕๖๔
๔. เข้าร่วมประชุมเชิงปฏิบัติการเพื่อหาแนวทางการพัฒนาระบบฐานข้อมูลของมหาวิทยาลัยราชภัฏ

#### ผลการดำเนินงาน (เชื่อมโยงกับตัวชี้วัด/ค่าเป้าหมาย)

๑. เข้าร่วมแลกเปลี่ยนเรียนรู้เพื่อเพิ่มประสิทธิภาพการบริหารจัดการแบบบูรณาการของเครือข่ายมหาวิทยาลัยราชภัฏภาคตะวันออกเฉียงเหนือเพื่อการพัฒนาท้องถิ่นด้วยกระบวนการ KM ในวันที่ ๒๐ มกราคม ๒๕๖๓ ณ มหาวิทยาลัยราชภัฏบุรีรัมย์
๒. เข้าร่วมประชุมวิชาการประจำปีด้านมาตรฐานความปลอดภัยห้องปฏิบัติการ ในวันที่ ๒๓ มกราคม ๒๕๖๓ ณ โรงแรมอวานี จ.ขอนแก่น
๓. เข้าร่วมประชุมชี้แจงนโยบายการจัดสรรและแนวปฏิบัติการบริหารจัดการงบประมาณด้านวิทยาศาสตร์ วิจัยและนวัตกรรม พ.ศ. ๒๕๖๓-๒๕๖๔ ในวันที่ ๑๑ กุมภาพันธ์ ๒๕๖๓ ณ โรงแรมเซ็นทารา แกรนด์ กทม. เข้าร่วมประชุมเชิงปฏิบัติการเพื่อหาแนวทางการพัฒนาระบบฐานข้อมูลของมหาวิทยาลัยราชภัฏ ในวันที่ ๕-๖ มีนาคม ๒๕๖๓ ณ มหาวิทยาลัยราชภัฏมหาสารคาม



## ๔.ชื่อโครงการ : ติดตามความก้าวหน้างานวิจัยและประเมินผลงานวิจัย

### วัตถุประสงค์โครงการ

๑. เพื่อติดตามความก้าวหน้าและประเมินผลโครงการวิจัย
๒. เพื่อรับทราบปัญหาและอุปสรรคที่เกิดขึ้นระหว่างการทำงานวิจัย
๓. เพื่อวิเคราะห์ข้อมูลและสังเคราะห์ข้อมูลภาพรวมวิจัยในประเด็นต่างๆ

### ตัวชี้วัด/ค่าเป้าหมาย

๑. เสิ้งปริมาณ : บุคลากรงานวิจัยและพัฒนาเข้าร่วมไม่น้อยกว่าร้อยละ ๘๐
๒. เสิ้งคุณภาพ : ๑. บุคลากรเกิดประสิทธิภาพในการปฏิบัติงาน ๒. พัฒนาศักยภาพให้มีประสิทธิภาพในการปฏิบัติงาน

งบประมาณ : ๔๐,๐๐๐ บาท ผู้รับผิดชอบโครงการ : นายปฏิวัติพัฒน์ ศรีมะณี

### กิจกรรมที่ดำเนินการ

โครงการรายงานความก้าวหน้างานวิจัยรอบ ๒ เดือน

ผลการดำเนินงาน (เชื่อมโยงกับตัวชี้วัด/ค่าเป้าหมาย)

ผลการดำเนินการ โครงการรายงานความก้าวหน้างานวิจัยรอบ ๒ เดือน ในวันที่ ๕-๖ กุมภาพันธ์ ๒๕๖๓ ณ อาคารเฉลิมพระเกียรติ ๘๐ พรรษา ๕ ธันวาคม ๒๕๕๐ มหาวิทยาลัยราชภัฏศรีสะเกษ มีผู้เข้าร่วมจำนวน ๗๕ คน ผลการดำเนินงานคือ นักวิจัยมีความรู้ความเข้าใจ และทักษะมากขึ้น ได้รับทราบแนวทางในการดำเนินการจัดทำรายงานความก้าวหน้างานวิจัย รวมถึงมหาวิทยาลัยได้ทราบการดำเนินงานของนักวิจัย





## ๕. โครงการ : เผยแพร่ผลงานวิจัย การนำเสนอ และการตีพิมพ์ผลงานวิจัย

### วัตถุประสงค์โครงการ

๑. เพื่อเผยแพร่งานวิจัยและนวัตกรรมงานวิจัยผ่านเวทีวิชาการ และสื่อแขนงต่าง ๆ
๒. เพื่อให้คณาจารย์และบุคลากรสามารถเขียนบทความวิจัยเพื่อให้ได้รับการตีพิมพ์

### ตัวชี้วัด/ค่าเป้าหมาย

๑. เจริญปริมาณ : เผยแพร่งานวิจัยและนวัตกรรมงานวิจัยผ่านเวทีวิชาการ และสื่อแขนงต่างได้เพิ่มมากขึ้น
๒. เจริญคุณภาพ : นักวิจัยมีการพัฒนางานวิจัยและนวัตกรรมการผ่านเวทีวิชาการ

งบประมาณ : ๓๐,๐๐๐ บาท ผู้รับผิดชอบโครงการ : นายสุรพงษ์ เป้าทอง

### กิจกรรมที่ดำเนินการ

จัดทำวารสารวิจัยและพัฒนา

ผลการดำเนินงาน (เชื่อมโยงกับตัวชี้วัด/ค่าเป้าหมาย)

ผลการดำเนินการ โดยการดำเนินงานของโครงการดังกล่าว เป็นการจัดทำวารสารวิจัยและพัฒนา ปีที่ ๖ ฉบับที่ ๒ เพื่อเผยแพร่งานวิจัยและนวัตกรรมงานวิจัยของนักวิจัยภายในมหาวิทยาลัย และภายนอกมหาวิทยาลัย โดยมีบทความของบุคลากรภายใน จำนวน ๓ บทความ และภายนอก จำนวน ๔ บทความ



## ๖. โครงการ : เทคนิคการเขียนข้อเสนอโครงการวิจัยเพื่อให้ได้รับทุนสนับสนุน

### วัตถุประสงค์โครงการ

๑. เพื่อให้อาจารย์และบุคลากรสายสนับสนุนสามารถเขียนข้อเสนอโครงการวิจัยที่มีคุณภาพ สอดคล้องและตอบสนองต่อนโยบายของหน่วยงานที่ให้ทุนวิจัย

### ตัวชี้วัด/ค่าเป้าหมาย

๑. เจริญปริมาณ : ผู้เข้าร่วมโครงการไม่น้อยกว่าร้อยละ ๘๐
๒. เจริญคุณภาพ : ผู้เข้าร่วมอบรมมีความรู้ ความเข้าใจ แนวทางการเขียนโครงการวิจัยเพื่อให้ได้รับทุนสนับสนุน สามารถนำความรู้ที่ได้ไปประยุกต์ใช้ในการปฏิบัติงานด้านการวิจัยอย่างมีประสิทธิภาพ

งบประมาณ : ๑๓,๖๐๐ บาท ผู้รับผิดชอบโครงการ : นางสาวจันทิรา ซาติมนตรี

### กิจกรรมที่ดำเนินการ

โครงการเทคนิคการเขียนข้อเสนอโครงการวิจัยเพื่อให้ได้รับทุนสนับสนุน

### ผลการดำเนินงาน (เชื่อมโยงกับตัวชี้วัด/ค่าเป้าหมาย)

ผลการดำเนินโครงการ พบว่า มีผู้เข้าร่วมโครงการเทคนิคการเขียนข้อเสนอโครงการวิจัยเพื่อให้ได้รับทุนสนับสนุน มีวัตถุประสงค์ เพื่อให้ผู้เข้าอบรมมีความรู้ความเข้าใจเกี่ยวกับเทคนิคและวิธีการเขียนข้อเสนอโครงการวิจัย และเพื่อให้ผู้เข้าอบรมสามารถนำความรู้ที่ได้รับจากการฝึกอบรมไปใช้ในการเขียนข้อเสนอโครงการวิจัยได้อย่างถูกต้อง จัดขึ้นในวันที่ ๑๔ กรกฎาคม ๒๕๖๓ ณ ศรีพทุทธาลัยราชภัฏสัมพันธ์ มหาวิทยาลัยราชภัฏศรีสะเกษ ส่วนใหญ่เป็นเพศหญิง จำนวน ๓๓ คน และเพศชาย มีจำนวน ๑๖ คน ส่วนใหญ่สังกัดสำนักส่งเสริมและบริการวิชาการ จำนวน ๑๕ คน รองลงมา คือ คณะครุศาสตร์ จำนวน ๑๒ คน และน้อยที่สุดคือ คณะมนุษยศาสตร์และสังคมศาสตร์, สำนักงานอธิการบดี จำนวน ๑ คน ตามลำดับ



## ๗. โครงการ : การบูรณาการโจทย์วิจัยเชิงพื้นที่และเชิงประเด็นในจังหวัดศรีสะเกษ

### วัตถุประสงค์โครงการ

1. เพื่อให้ผู้เข้ารับการอบรมมีความรู้และเข้าใจ ในกระบวนการวิจัยถูกต้องตามหลักวิชาการ สามารถพัฒนางานให้เกิดองค์ความรู้และนวัตกรรมใหม่ๆ ตลอดจนมีทักษะในการเขียนข้อเสนอการวิจัยได้อย่างมีคุณภาพ
2. เพื่อสร้างความร่วมมือระหว่างอาจารย์ นักวิจัย สังกัดมหาวิทยาลัยราชภัฏศรีสะเกษ และกลุ่ม/องค์กรชุมชน ภาคีเครือข่ายท้องถิ่นในการพัฒนาข้อเสนอโครงการวิจัยเชิงพื้นที่และเชิงประเด็น

### ตัวชี้วัด/ค่าเป้าหมาย

1. เสิ้งปริมาณ : ผู้เข้าร่วมโครงการไม่น้อยกว่าร้อยละ ๘๐
2. เสิ้งคุณภาพ : การพัฒนากิจกรรมการวิจัย การประสานงานระหว่างมหาวิทยาลัย ชุมชนท้องถิ่นในจังหวัดศรีสะเกษ : กลยุทธ์การพัฒนางานวิจัยเชิงพื้นที่และเชิงประเด็นในจังหวัดศรีสะเกษ

งบประมาณ : ๑๒,๔๐๐ บาท ผู้รับผิดชอบโครงการ : นายทินวัชร เดชวัน

### กิจกรรมที่ดำเนินการ

โครงการบูรณาการโจทย์วิจัยเชิงพื้นที่และเชิงประเด็นในจังหวัดศรีสะเกษ

### ผลการดำเนินงาน (เชื่อมโยงกับตัวชี้วัด/ค่าเป้าหมาย)

การดำเนินโครงการอบรมเชิงปฏิบัติการ เรื่อง การบูรณาการโจทย์วิจัยเชิงพื้นที่และเชิงประเด็นในจังหวัด ศรีสะเกษ มีวัตถุประสงค์เพื่อให้ผู้เข้ารับการอบรมมีความรู้และเข้าใจในกระบวนการวิจัยถูกต้องตามหลักวิชาการ สามารถพัฒนางานให้เกิดองค์ความรู้และนวัตกรรมใหม่ๆ ตลอดจนมีทักษะในการเขียนข้อเสนอการวิจัยได้อย่างมีคุณภาพ และเพื่อสร้างความร่วมมือระหว่างอาจารย์ เจ้าหน้าที่สังกัดมหาวิทยาลัยราชภัฏศรีสะเกษ และกลุ่ม/องค์กรชุมชน ภาคีเครือข่ายท้องถิ่นในการพัฒนาข้อเสนอการวิจัย โดยจัดโครงการขึ้นในวันที่ ๒๒ กรกฎาคม ๒๕๖๓ ผลการวิเคราะห์ข้อมูล พบว่า ผู้เข้าร่วมโครงการมีความรู้และความเข้าใจในกระบวนการวิจัยท้องถิ่น ตลอดจนได้แนวทางการขับเคลื่อนระหว่างงานวิจัยท้องถิ่นระหว่างมหาวิทยาลัย ชุมชน และองค์กรปกครองส่วนท้องถิ่น

จากผลการวิเคราะห์ข้อมูลข้างต้นแสดงให้เห็นว่าการดำเนินโครงการอบรมเชิงปฏิบัติการ เรื่อง การบูรณาการ โจทย์วิจัยเชิงพื้นที่และเชิงประเด็นในจังหวัดศรีสะเกษ ในครั้งนี้ “บรรลุวัตถุประสงค์และเป้าหมายที่วางไว้” สามารถทำให้นักวิจัย กลุ่ม/องค์กรชุมชน มีความรู้ความเข้าใจในการพัฒนาโจทย์วิจัยเชิงพื้นที่และเชิงประเด็น เพื่อพัฒนาข้อเสนอโครงการวิจัยต่อไป



## ๘. โครงการ : อบรมเชิงปฏิบัติการ จริยธรรมการวิจัยในมนุษย์

### วัตถุประสงค์โครงการ

๑. เพื่อเผยแพร่ความรู้และความเข้าใจ จริยธรรมการวิจัยในมนุษย์ ด้านสังคมศาสตร์และพฤติกรรมศาสตร์ สำหรับคณาจารย์ นักวิจัย นักศึกษา บุคลากรของมหาวิทยาลัยราชภัฏศรีสะเกษ ให้สามารถดำเนินการตามระเบียบวิธีวิจัยที่ให้

๒. เพื่อเปิดโอกาสให้ผู้เข้าร่วมการอบรมได้แลกเปลี่ยนเรียนรู้ ประสบการณ์ในการทำวิจัยในมนุษย์ด้านสังคมศาสตร์และพฤติกรรมศาสตร์ การพิจารณาจริยธรรมการวิจัยในมนุษย์ที่หลากหลายรูปแบบ และสามารถนำไปปรับใช้กับในแต่ละสถาบันหรือหน่วยงานได้อย่างเหมาะสม

### ตัวชี้วัด/ค่าเป้าหมาย

๑. เชิงปริมาณ : ผู้เข้าร่วมโครงการไม่น้อยกว่าร้อยละ ๘๐

๒. เชิงคุณภาพ : การดำเนินการยื่นโครงการวิจัยเพื่อขอรับรอง จริยธรรมการวิจัยในมนุษย์ได้อย่างถูกต้อง

งบประมาณ : ๑๗,๑๐๐ บาท ผู้รับผิดชอบโครงการ : นายทินวัชร เดชวัน

### กิจกรรมที่ดำเนินการ

ผลการดำเนินงาน (เชื่อมโยงกับตัวชี้วัด/ค่าเป้าหมาย)

ผลการดำเนินการ โครงการอบรม “จริยธรรมการวิจัยในมนุษย์” ในวันที่ ๙-๑๑ มีนาคม ๒๕๖๓ ณ โรงแรมศรีพญาทาลัยราชภัฏสัมมนาการ มหาวิทยาลัยราชภัฏศรีสะเกษ มีผู้เข้าร่วมจำนวน ๑๐๖ คน ผลการดำเนินงานคือ ผู้เข้ารับการอบรมได้รับความรู้ด้านจริยธรรมการวิจัยในคน สามารถนำไปประยุกต์ใช้ในการดำเนินงาน และการวางแผนดำเนินการวิจัยที่ถูกต้องตามหลักการจริยธรรมการวิจัยในคนที่เป็นสากล และดำเนินการขอรับการพิจารณารับรองได้อย่างถูกต้อง





### ยุทธศาสตร์ที่ 3

การผลิตและพัฒนาบุคลากรทางการศึกษา  
ให้มีคุณภาพตามมาตรฐานวิชาชีพ

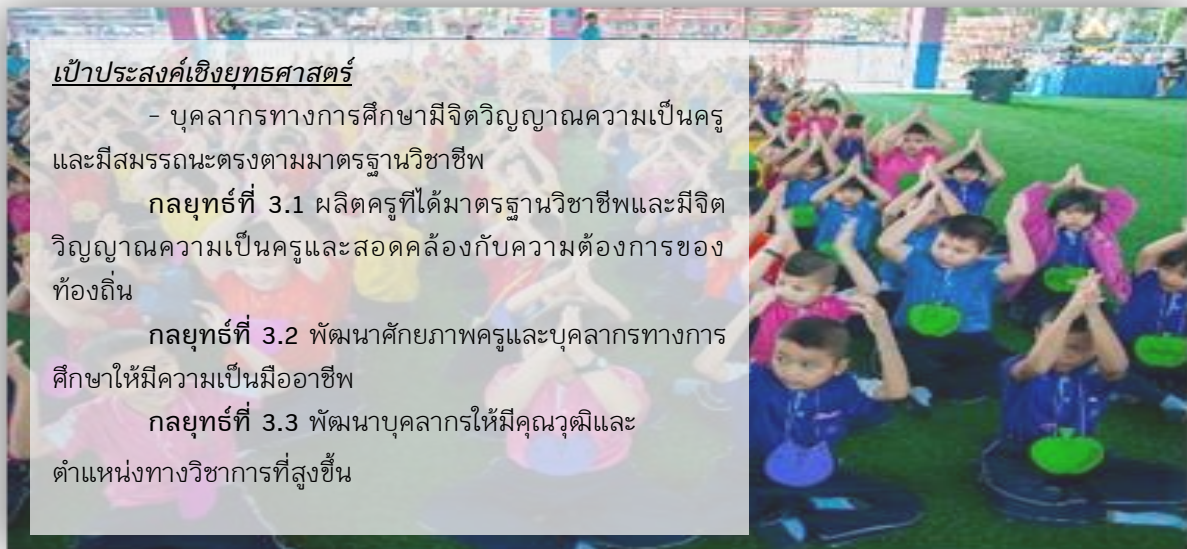

#### เป้าประสงค์เชิงยุทธศาสตร์

- บุคลากรทางการศึกษามีจิตวิญญาณความเป็นครู และมีสมรรถนะตรงตามมาตรฐานวิชาชีพ

กลยุทธ์ที่ 3.1 ผลิตครูที่ได้มาตรฐานวิชาชีพและมีจิตวิญญาณความเป็นครูและสอดคล้องกับความต้องการของท้องถิ่น

กลยุทธ์ที่ 3.2 พัฒนาศักยภาพครูและบุคลากรทางการศึกษาให้มีความเป็นมืออาชีพ

กลยุทธ์ที่ 3.3 พัฒนาบุคลากรให้มีคุณวุฒิและตำแหน่งทางวิชาการที่สูงขึ้น

#### มาตรการและแนวทางการดำเนินงาน

- ๑) ผลิตและพัฒนาครู ให้มีความสามารถมีทักษะ เทคนิควิธีการ การจัดการเรียนรู้ที่เน้นผู้เรียนเป็นสำคัญ รวมถึงการสร้างชุมชนการเรียนรู้ทางวิชาชีพ (Professional Learning Community ; PLC)
- ๒) พัฒนาศักยภาพครู และบุคลากรทางการศึกษาให้มีความรู้ ทักษะในด้านการใช้เทคโนโลยีสารสนเทศ
- ๓) พัฒนาหลักสูตรระยะสั้นเพื่อพัฒนาครูประจำการและบุคลากรทางการศึกษาให้เป็นครูมืออาชีพ
- ๔) พัฒนาโรงเรียนสาธิตฯ ให้เป็นโรงเรียนต้นแบบในการจัดการศึกษา ทั้งในระดับการศึกษาปฐมวัยและระดับประถมศึกษาในท้องถิ่น และในภูมิภาคตะวันออกเฉียงเหนือ
- ๕) พัฒนาระบบการฝึกประสบการณ์วิชาชีพ ที่ได้มาตรฐานวิชาชีพครู การคัดเลือกโรงเรียนที่เป็นแบบอย่างที่ดี สามารถนำมาเป็นแบบอย่างในการปฏิบัติหน้าที่ครู
- ๖) พัฒนาระบบการติดตามผลบัณฑิต ถึงระดับสาขาวิชา เพื่อนำข้อมูลมาพัฒนาหลักสูตรให้มีประสิทธิภาพและตรงตามความต้องการของผู้ใช้บัณฑิตและท้องถิ่น

## โครงการอบรมการให้คำปรึกษา “โครงการครุศาสตร์สุขใจ”

คณะครุศาสตร์ มหาวิทยาลัยราชภัฏศรีสะเกษ ได้จัดโครงการอบรมการให้คำปรึกษา “โครงการครุศาสตร์สุขใจ” เมื่อวันที่ ๑๘ กรกฎาคม ๒๕๖๓ เวลา ๐๘.๓๐ น. - ๑๖.๓๐ น. ณ ห้องประชุม ๕๗๐๓ อาคารเฉลิมพระเกียรติ ๘๐ พรรษา ๑๒ สิงหาคม ๒๕๕๕ มหาวิทยาลัยราชภัฏศรีสะเกษ โดยได้รับเกียรติจากวิทยากรที่มีความรู้ความเชี่ยวชาญในการให้คำปรึกษานักศึกษาที่มีภาวะซึมเศร้า คือ นางสุพรรณษา กัลปพฤกษ์ นักจิตวิทยาคลินิก กลุ่มงานจิตวิทยา โรงพยาบาลพระศรีมหาโพธิ์ จ.อุบลราชธานี และความรู้ความเข้าใจเพศศึกษารอบด้านโดย นางกุสุมา มีศิลป์ พยาบาลวิชาชีพชำนาญการ และนายเด่นดี ภูวน นักรักษาการสาธารณสุข จากโรงพยาบาลศรีสะเกษ ซึ่งการจัดการอบรมครั้งนี้จัดขึ้นสำหรับบุคลากรคณะครุศาสตร์ และคณาจารย์ในมหาวิทยาลัยราชภัฏศรีสะเกษ เพื่อพัฒนาระบบช่วยเหลือนักศึกษาให้มีประสิทธิภาพ มีศูนย์ให้คำปรึกษา ส่งเสริมกิจกรรมการพัฒนาศักยภาพนักศึกษาเพื่อการดูแลสุขภาพจิตและสุขภาพกาย ในทุกๆ ด้านทั้งในด้านส่วนตัว ด้านการเรียน ด้านสังคม และด้านการพัฒนาอาชีพ ให้ตรงกับความต้องการความสนใจและความต้องการเฉพาะ เพื่อให้ นักศึกษาสามารถปรับตัวและใช้ชีวิตในรั้วมหาวิทยาลัยอย่างมีความสุข



### การพัฒนาบุคลากรทางการศึกษาให้มีคุณภาพตามมาตรฐานวิชาชีพ

๑) โครงการอบรมการจัดทำ มคอ.๓ ภาษาอังกฤษเพื่อพัฒนาการเรียนการสอนของอาจารย์ในศตวรรษที่ ๒๑ วันที่ ๑๙ มิถุนายน ๒๕๖๓ ณ คณะมนุษยศาสตร์และสังคมศาสตร์ มหาวิทยาลัยราชภัฏ ศรีสะเกษ

วัตถุประสงค์ ๑. เพื่อจัดทำ มคอ.๓ ภาษาอังกฤษ เพื่อพัฒนาการเรียนการสอนของอาจารย์ในคณะมนุษยศาสตร์และสังคมศาสตร์

๒. เพื่อประชาสัมพันธ์ให้เห็นถึงความสำคัญของภาษาอังกฤษในศตวรรษที่ ๒๑

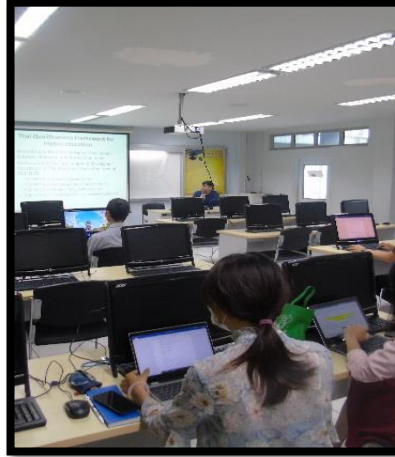
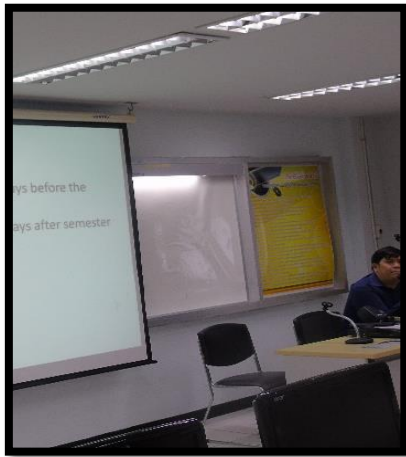

### โครงการการจัดการเรียนรู้ (KM)

ในวันที่ ๑๓ - ๑๔ มีนาคม ๒๕๖๓ คณะบริหารธุรกิจและการบัญชี ได้จัดโครงการ การจัดการเรียนรู้ (KM) ในหัวข้อเรื่อง การเขียนวิจัยให้ได้รับทุน, การเขียนแผนกลยุทธ์, ทักษะภาษาอังกฤษ และทักษะด้านดิจิทัล ณ ห้องประชุม ถนนอินทระกานต์ โรงแรมศรีพทุธาวิทยาลัยราชภัฏสุรินทร์ มหาวิทยาลัยราชภัฏศรีสะเกษ โดยการจัดโครงการในครั้งนี้ ได้รับเกียรติจาก ผู้ช่วยศาสตราจารย์ ดร.ภาดล อามาตย์ คณบดีคณะบริหารธุรกิจและการบัญชี ได้ให้เกียรติมาเป็นประธานในการเปิดโครงการ และได้รับความอนุเคราะห์จากรองศาสตราจารย์ ดร.วีระกิตติ์ เสาร่ม และผู้ช่วยศาสตราจารย์ สมาน ศรีสะอาด มาเป็นวิทยากรให้ความรู้ตลอดการอบรมครั้งนี้





โครงการพัฒนาบุคลากร บุคลากร (ติวสอบภาษาอังกฤษ CEFR และการพัฒนาการเรียนการสอนด้วยสื่อออนไลน์ของบุคลากรทางการศึกษาในยุควิกฤตการณ์โควิด - ๑๙) ณ โรงแรมศรีพุดธาดาลัย ราชภัฏสัมมนาการ มหาวิทยาลัยราชภัฏศรีสะเกษ ในระหว่างวันที่ ๒๓ - ๒๔ มิถุนายน ๒๕๖๓

### สรุปผลการดำเนินงาน

ทางคณะผู้ดำเนินงานได้ทำการได้ทำการประเมินผลการดำเนินงานโดยใช้แบบสอบถามจากกลุ่มตัวอย่างของประชากรทั้งหมดที่เข้าร่วมโครงการ จำนวน ๓๓ คน โดยใช้วิธีการเก็บข้อมูลอย่างง่าย ซึ่งมีผลการวิเคราะห์ข้อมูล ดังนี้

ข้อมูลของผู้ตอบแบบสอบถามก่อนเข้ารับการอบรมโครงการพัฒนาบุคลากร (ติวสอบภาษาอังกฤษ CEFR และการพัฒนาการเรียนการสอนด้วยสื่อออนไลน์ของบุคลากรทางการศึกษาในยุควิกฤตการณ์ COVID - ๑๙) จากกลุ่มประชากร จำนวน ๔๓ คน คิดเป็นร้อยละ ๑๐๐ พบว่า ผู้เข้าร่วมโครงการส่วนใหญ่เป็นเพศหญิง จำนวน ๓๒ คน คิดเป็นร้อยละ ๗๔.๔๐ เพศชายจำนวน ๑๑ คน คิดเป็นร้อยละ ๒๕.๖๐ ซึ่งส่วนใหญ่มีอายุระหว่าง ๒๕ - ๓๕ ปี คิดเป็นร้อยละ ๔๑.๙๐ มีวุฒิการศึกษาในระดับปริญญาโทมากที่สุดคิดเป็นร้อยละ ๕๘.๑๐ รองลงมาคือปริญญาเอกและปริญญาตรี คิดเป็นร้อยละ ๓๐.๒๐ และ ๑๔.๐๐ เป็นบุคลากรสายวิชาการ ซึ่งส่วนใหญ่เป็นบุคลากรสายวิชาการ คิดเป็นร้อยละ ๘๖.๐๐ และมีระดับความคิดเห็นของผู้เข้าร่วมโครงการเฉลี่ยทั้ง ๕ ด้าน อยู่ในระดับมากที่สุด มีค่าเฉลี่ยเท่ากับ ๔.๕๙ ส่วนระดับความคิดเห็นในแต่ละด้านสรุปได้ดังนี้

- |                                   |                                              |
|-----------------------------------|----------------------------------------------|
| ๑) ด้านวิทยากร                    | มีค่าเฉลี่ยเท่ากับ ๔.๗๕ อยู่ในระดับมากที่สุด |
| ๒) ด้านสถานที่/ระยะเวลา/อาหาร     | มีค่าเฉลี่ยเท่ากับ ๔.๕๐ อยู่ในระดับมาก       |
| ๓) ด้านการให้บริการของเจ้าหน้าที่ | มีค่าเฉลี่ยเท่ากับ ๔.๖๕ อยู่ในระดับมากที่สุด |
| ๔) ด้านความรู้ความเข้าใจ          | มีค่าเฉลี่ยเท่ากับ ๔.๕๓ อยู่ในระดับมากที่สุด |
| ๕) ด้านการนำความรู้ไปใช้          | มีค่าเฉลี่ยเท่ากับ ๔.๕๔ อยู่ในระดับมากที่สุด |





## โครงการประชุมเชิงปฏิบัติการ

### “การทบทวนร่างแผนยุทธศาสตร์การพัฒนาวิทยาลัยกฎหมายและการปกครอง ระยะ ๕ ปี”

#### วัตถุประสงค์โครงการ

๑. เพื่อระดมความคิดเห็นและกระบวนการมีส่วนร่วมในการทบทวนแผนยุทธศาสตร์การพัฒนาวิทยาลัยกฎหมายและการปกครอง
๒. เพื่อทบทวนแผนยุทธศาสตร์การพัฒนาวิทยาลัยกฎหมายและการปกครอง และนำไปสู่การจัดทำแผนยุทธศาสตร์และแผนกลยุทธ์ของหน่วยงาน
๓. เพื่อให้บุคลากรที่เข้าร่วมโครงการสามารถนำไปปฏิบัติได้อย่างมีประสิทธิภาพและประสิทธิผล
๔. เพื่อให้เกิดแผนปฏิบัติการที่สามารถเชื่อมโยงกับหลักสูตรการเรียนการสอนสู่การพัฒนาผู้เรียน

#### ผลการดำเนินงาน

วิทยาลัยกฎหมายและการปกครอง ได้ดำเนินการจัดโครงการประชุมเชิงปฏิบัติการ “การทบทวนร่างแผนยุทธศาสตร์การพัฒนาวิทยาลัยกฎหมายและการปกครอง ระยะ ๕ ปี” ขึ้น เพื่อให้การขับเคลื่อนยุทธศาสตร์การพัฒนามหาวิทยาลัยราชภัฏศรีสะเกษ บรรลุเป้าประสงค์ตามประเด็นยุทธศาสตร์ที่วางไว้ ภายในได้มีการทบทวนแผนยุทธศาสตร์การพัฒนาวิทยาลัยฯ ระยะ ๕ ปี พ.ศ.๒๕๖๑-๒๕๖๕ ในภาพรวม และแบ่งกลุ่มเพื่อทบทวน วิเคราะห์ประเด็นยุทธศาสตร์ เป้าประสงค์ ตัวชี้วัดความสำเร็จของแผน และโครงการ เพื่อการวางแผนยุทธศาสตร์ให้สอดคล้องกับยุทธศาสตร์ของมหาวิทยาลัย และการประคุณภาพภายในการศึกษาระดับอุดมศึกษา มหาวิทยาลัยราชภัฏ พ.ศ.๒๕๖๒ นอกจากนี้ยังมีการวิเคราะห์และจัดทำร่างแผนด้านอื่นๆ ได้แก่ แผนพัฒนาบุคลากร แผนบริหารความเสี่ยง แผนศิลปและวัฒนธรรม แผนพัฒนานักศึกษาแผนบริการวิชาการและแผนกลยุทธ์ทางการเงิน ให้บุคลากรได้มีส่วนร่วมกันในการทบทวนแผนในครั้งนี้



#### โครงการ : การบริหารจัดการหน่วยมาตรฐานและประกันคุณภาพการศึกษา

มหาวิทยาลัยราชภัฏศรีสะเกษเป็นสถาบันที่สร้างผู้เรียนให้เป็นคนดี คนเก่ง มีความสุข มีศักยภาพในการให้ความร่วมมือ เพื่อการสร้างสรรค์สังคมไทยให้มีคุณภาพ และมีการบริหารสถานศึกษาให้บรรลุเป้าหมายได้ จะต้องอาศัยกระบวนการบริหารจัดการที่ดี มีประสิทธิภาพ สามารถสร้างปัจจัยเกื้อหนุนให้มีความเหมาะสม สอดคล้องและเพียงพอต่อการพัฒนาคุณภาพสถานศึกษาได้ ตามพระราชบัญญัติการศึกษาแห่งชาติ พ.ศ.๒๕๔๒ แก้ไขเพิ่มเติม (ฉบับที่ ๒) พ.ศ.๒๕๔๕ ได้กำหนดจุดมุ่งหมายและหลักการของการจัดการศึกษา ที่ต้องมุ่งเน้นคุณภาพและมาตรฐานการศึกษา โดยกำหนดรายละเอียดไว้ในหมวด ๖ มาตรฐานและการประกันคุณภาพการศึกษามาตรา ๔๗ กำหนดให้มีระเบียบการประกันคุณภาพการศึกษาเพื่อพัฒนาคุณภาพและมาตรฐานการศึกษาทุกระดับ ประกอบด้วยระบบการประกันคุณภาพภายใน การจัดระบบและกลไกด้านการบริหารการเรียนการสอน ตลอดจนการบริหารจัดการของสถานศึกษาให้ได้ตามมาตรฐานและตัวชี้วัดที่กำหนดขึ้นทั้งจากภายในสถานศึกษาและจากหน่วยงานภายนอก เพื่อให้ผู้ปกครองและสังคมมั่นใจได้ว่า

สถานศึกษาดำเนินการตามภารกิจหลักอย่างมีคุณภาพ และผ่านการรับรองคุณภาพจากหน่วยงานภายนอก ทั้งนี้การดำเนินการดังกล่าวเป็นไปตามพระราชบัญญัติการศึกษาแห่งชาติ พ.ศ. ๒๕๔๒

หัวใจของการประกันคุณภาพการศึกษา คือการประกันคุณภาพการบริหารจัดการ มีส่วนสำคัญในการพัฒนาอย่างเต็มตามศักยภาพ ซึ่งต้องเริ่มต้นที่การประกันคุณภาพภายใน โดยการปฏิรูป การบริหารจัดการภายในมหาวิทยาลัยราชภัฏศรีสะเกษ โดยเน้นด้านการบริหารจัดการ การจัดการเรียนการสอนที่เน้นผู้เรียนเป็นสำคัญ จัดกระบวนการเรียนรู้ที่หลากหลาย และการพัฒนาทรัพยากรให้เพียงพอับความต้องการ

### วัตถุประสงค์

เพื่อให้ได้การจัดการระบบบริหารจัดการงานด้านการประกันคุณภาพการศึกษา ของมหาวิทยาลัยที่เหมาะสมกับการดำเนินงานเป้าประสงค์

### กลุ่มเป้าหมาย

บุคลากร / อาจารย์ / นิสิตนักศึกษา ภายในมหาวิทยาลัยราชภัฏศรีสะเกษ

งบประมาณ : ๒๓๑,๐๐๐ บาท

### ผลสำเร็จของโครงการ

๑. บุคลากรสามารถปฏิบัติหน้าที่ได้อย่างสะดวกรวดเร็วและถูกต้องตามวัตถุประสงค์ของมหาวิทยาลัย
๒. จำนวนวัสดุอุปกรณ์ และครุภัณฑ์มีเพียงพอต่อการปฏิบัติงานของบุคลากร
๓. บุคลากรสามารถปฏิบัติหน้าที่ได้อย่างมีประสิทธิภาพและเกิดประสิทธิผลสูงสุดแก่มหาวิทยาลัย

### ภาพกิจกรรม

บุคลากรเข้าร่วมโครงการ “อบรมหลักสูตรผู้ประเมินคุณภาพการศึกษาภาในระดับอุดมศึกษามหาวิทยาลัยราชภัฏ” ในวันที่ ๑๖ - ๑๗ พฤศจิกายน ๒๕๖๒ ณ ห้องประชุมชั้น ๕ คณะเทคโนโลยีสารสนเทศ มหาวิทยาลัยราชภัฏมหาสารคาม



บุคลากรไปราชการเพื่อเข้าร่วมโครงการ “พัฒนาคุณภาพการศึกษาสู่ความเป็นเลิศ : EDPEX๒๐๐ รุ่นที่ ๗ พ.ศ. ๒๕๖๒” ในวันที่ ๒๐ พฤศจิกายน ๒๕๖๒ ณ ห้องประชุมศาสตราจารย์ประเสริฐ ณ นคร ชั้น ๓ สำนักงานปลัดกระทรวงการอุดมศึกษา วิทยาศาสตร์ วิจัยและนวัตกรรม (สกอ.เดิม)





บุคลากรไปราชการเพื่อเข้าร่วมประชุมเพื่อเตรียมงานสัมมนาเครือข่ายองค์กรการเรียนรู้เพื่อพัฒนาคุณภาพมาตรฐาน (Mini UKM) ครั้งที่ ๒๒ ในวันที่ ๗ ธันวาคม ๒๕๖๒ ณ ห้องประชุมพันเอกอาทร ชนเห็นชอบ ห้อง ๑ ชั้น ๖ สำนักงาน ปลัดกระทรวงการอุดมศึกษา วิทยาศาสตร์ วิจัยและนวัตกรรม (สกอ.เดิม)



บุคลากรไปราชการเพื่อเข้าร่วมสัมมนาเครือข่ายองค์กรการเรียนรู้ เพื่อพัฒนาคุณภาพมาตรฐานการศึกษา Mini\_UKM ครั้งที่ ๒๒ ในวันที่ ๑๖ - ๑๗ ธันวาคม ๒๕๖๒ ณ มหาวิทยาลัยอุบลราชธานี จังหวัดอุบลราชธานี



บุคลากรไปราชการเพื่อเข้าร่วมโครงการอบรมเชิงปฏิบัติการ เรื่อง “อบรมผู้ประเมินตามเกณฑ์การประกันคุณภาพ การศึกษาของกลุ่มมหาวิทยาลัยราชภัฏ ปีการศึกษา ๒๕๖๒” ในระหว่างวันที่ ๔ - ๕ กุมภาพันธ์ ๒๕๖๓ ณ โรงแรมพาวีเลียน ริมนคร รีสอร์ท กาญจนบุรี



**โครงการอบรมเด็กไม่ใช้ผ้าขาว “การพัฒนาเด็กอย่างสร้างสรรค์ในยุค เจน อัลฟา (Gen Alpha)”**  
 เมื่อวันที่ ๑๕ กุมภาพันธ์ ๒๕๖๓ โรงเรียนสาธิตมหาวิทยาลัยราชภัฏศรีสะเกษ ได้จัดโครงการอบรม เด็กไม่ใช้ผ้าขาว “การพัฒนาเด็กอย่างสร้างสรรค์ในยุค เจน อัลฟา (Gen Alpha)” ณ ห้องเธียเตอร์ อาคารเฉลิมพระเกียรติ ในโอกาสฉลองพระชนมายุ ๕ รอบ ๒ เมษายน ๒๕๕๘ (ตึกศิลปวัฒนธรรม) มหาวิทยาลัย ราชภัฏศรีสะเกษ โดยได้รับเกียรติจากท่านรองศาสตราจารย์ ดร.ประกาศิต อานุภาพแสนยากร รักษาการแทน อธิการบดีมหาวิทยาลัยราชภัฏศรีสะเกษเป็นประธานในพิธีเปิดโครงการ และได้รับเกียรติ อย่างสูงยิ่งจาก รอง ศาสตราจารย์ นพ. สุริยเดว ทรีปาตี (ผู้อำนวยการศูนย์คุณธรรม) ให้เกียรติเป็นวิทยากร

ทั้งนี้ โครงการนี้มีวัตถุประสงค์เพื่อ ๑) เพื่อเป็นการช่วยให้เด็กพัฒนาตนเองได้อย่างเต็มศักยภาพ โดยผ่านทางพ่อแม่ ผู้ปกครอง ครู หรือผู้ดูแลเด็กในทุกส่วน ๒) เพื่อเป็นการสร้างความตระหนักถึงแนวทางการพัฒนาเด็กที่เหมาะสมกับวัย ๓) เพื่อเป็นแนวทางให้เด็กเป็นได้ทั้ง คนดี คนเก่ง และมีความสุข เต็มที่เป็นพลเมืองที่ดีของสังคมได้อย่างสมบูรณ์ โดยมีผู้เข้าร่วมโครงการเป็น ๑) คณะครู อาจารย์ และบุคลากรโรงเรียนสาธิตมหาวิทยาลัยราชภัฏศรีสะเกษ ๒) ผู้ปกครอง ๓) คณะครูโรงเรียนที่ทำบันทึกข้อตกลงความร่วมมือทางวิชาการ (MOU) และ ๔) บุคคลทั่วไป





## ยุทธศาสตร์ที่ 4

การบริการวิชาการและน้อมนำแนวพระราชดำริ  
ที่ตอบสนองความต้องการพัฒนาของสังคมท้องถิ่น

### เป้าประสงค์เชิงยุทธศาสตร์

- ท้องถิ่นได้รับการพัฒนาอย่างเข้มแข็งและยั่งยืนทั้ง  
ในด้านเศรษฐกิจ สังคม และสิ่งแวดล้อม

กลยุทธ์ที่ 4.1 ส่งเสริมและน้อมนำแนวพระราชดำริ  
เพื่อพัฒนาท้องถิ่น

กลยุทธ์ที่ 4.2 บูรณาการพันธกิจสัมพันธ์เพื่อพัฒนา  
ด้านเศรษฐกิจและสิ่งแวดล้อมของท้องถิ่นที่เป็นไปตามบริบท  
และความต้องการในการพัฒนาท้องถิ่น

กลยุทธ์ที่ 4.3 พัฒนาศูนย์บริการวิชาการและวิชาชีพ  
ให้ได้มาตรฐาน สอดคล้องกับความต้องการของท้องถิ่น

กลยุทธ์ที่ 4.4 พัฒนาหลักสูตรบริการวิชาการและ  
วิชาชีพให้สอดคล้องกับความต้องการของท้องถิ่น

กลยุทธ์ที่ 4.5 สร้างเครือข่ายความร่วมมือ



### มาตรการและแนวทางการดำเนินงาน

- ๑) สร้างระบบบริหารจัดการในการบริการวิชาการตามแนวทางพันธกิจสัมพันธ์มหาวิทยาลัยกับสังคม เพื่อให้การดำเนินการโครงการและกิจกรรมเป็นไปตามมาตรฐานสากล
- ๒) จัดทำฐานข้อมูลชุมชนท้องถิ่นเพื่อนำไปสู่การผลิต การวิจัย และการบริการทางวิชาการที่ตอบสนองความต้องการของชุมชนท้องถิ่น
- ๓) พัฒนาหลักสูตรระยะสั้นที่สอดคล้องกับความต้องการของชุมชนท้องถิ่น เพื่อพัฒนาทักษะบุคลากรของชุมชนท้องถิ่นให้มีศักยภาพในการทำงาน
- ๔) บูรณาการการเรียนการสอนและกิจกรรมของนักศึกษา โดยให้นักศึกษาร่วมเรียนรู้กับชุมชน เพื่อการเรียนรู้อย่างมีความหมาย
- ๕) ส่งเสริม สนับสนุนและดำเนินกิจกรรมตามแนวพระราชดำริเพื่อพัฒนาความเข้มแข็งชุมชนท้องถิ่นบนฐานเศรษฐกิจพอเพียง
- ๖) พัฒนาคุณภาพชีวิตแก่ผู้สูงอายุในท้องถิ่น โดยพัฒนาหลักสูตรที่เหมาะสมกับผู้สูงอายุเน้นไปที่หลักสูตรต่อเนื่อง
- ๗) สร้างหลักสูตรการอบรมและศึกษาต่อเนื่องเพื่อบริการวิชาการแก่ชุมชนท้องถิ่นที่หลากหลายตอบสนองความต้องการในเรียนรู้เพื่อพัฒนาคุณภาพชีวิตและการเรียนรู้ตลอดชีวิต
- ๘) พัฒนาแหล่งเรียนรู้และส่งเสริมด้านอาชีพแก่ชุมชนท้องถิ่น และการสร้างรายได้ของชุมชนท้องถิ่น
- ๙) ส่งเสริมศูนย์การเรียนรู้ในชุมชนให้เป็นแหล่งเรียนรู้ตามแนวพระราชดำริ

## โครงการยุทธศาสตร์มหาวิทยาลัยราชภัฏเพื่อการพัฒนาท้องถิ่นอย่างยั่งยืน

มหาวิทยาลัยราชภัฏศรีสะเกษ ประจำปีงบประมาณ พ.ศ. ๒๕๖๓

ลำดับ	รายการ	จัดสรร
<b>โครงการบังคับ มี ๘ โครงการหลัก ๓๖ โครงการย่อย ดังนี้</b>		<b>๑๓,๓๘๒,๓๐๐</b>
<b>ยุทธศาสตร์ที่ ๑ การพัฒนาท้องถิ่น ( ๔ โครงการหลัก)</b>		<b>๑๐,๙๘๕,๐๐๐</b>
<b>๑. โครงการพัฒนาคุณภาพชีวิตและยกระดับรายได้ให้กับคนในชุมชนฐานราก ( ๒๔ โครงการย่อย)</b>		<b>๖,๓๓๕,๐๐๐</b>
<b>๑.๑ ด้านเศรษฐกิจ (๑๗ โครงการย่อย)</b>		<b>๔,๙๓๕,๐๐๐</b>
๑	๑.๑.๑. โครงการส่งเสริมการประดิษฐ์ดอกไม้จันทน์ และของที่ระลึกของผู้สูงอายุ	๔๐๐,๐๐๐
๒	๑.๑.๒. โครงการพัฒนาอัตลักษณ์ขนมไทยศรีสะเกษ เพื่อเพิ่มมูลค่าการขาย	๒๐๐,๐๐๐
๓	๑.๑.๓. โครงการส่งเสริมการทำฟาร์มแมงดาและแปรรูปผลิตภัณฑ์	๔๐๐,๐๐๐
๔	๑.๑.๔. โครงการส่งเสริมพัฒนาผลิตภัณฑ์สมุนไพรแปรรูป	๒๐๐,๐๐๐
๕	๑.๑.๕. โครงการยกระดับคุณภาพเห็ดอินทรีย์เศรษฐกิจ	๒๐๐,๐๐๐
๖	๑.๑.๖. โครงการพัฒนาผลิตภัณฑ์อาหารสัตว์ เลี้ยงโคขุน ดอกล่ำดวนศรีสะเกษ	๓๐๐,๐๐๐
๗	๑.๑.๗. โครงการแปรรูปผลิตภัณฑ์ผ้าไหมพื้นเมืองสู่สินค้าชุมชน	๒๐๐,๐๐๐
๘	๑.๑.๘. โครงการส่งเสริมพัฒนาอาชีพการเลี้ยงกุ้งฝอยเพื่อยกระดับรายได้	๒๐๐,๐๐๐
๙	๑.๑.๙. โครงการการแปรรูปผลิตภัณฑ์จากหวาย กลุ่มทับทิมสยาม ๐๗ จังหวัดศรีสะเกษ	๒๐๐,๐๐๐
๑๐	๑.๑.๑๐. โครงการส่งเสริมและพัฒนาอาชีพแปรรูปผลผลิตทุเรียนภูเขาไฟศรีสะเกษ	๔๐๐,๐๐๐
๑๑	๑.๑.๑๑. โครงการส่งเสริมพัฒนากลุ่มผู้ผลิตและแปรรูปผลิตภัณฑ์จากข้าวโพดหวาน อ. ศรีรัตนะ จ.ศรีสะเกษ	๔๐๐,๐๐๐
๑๒	๑.๑.๑๒. โครงการพัฒนาศักยภาพกลุ่มผู้ผลิตมะม่วงเพื่อการส่งออก	๒๐๐,๐๐๐
๑๓	๑.๑.๑๓. โครงการยกระดับความรู้การปลูกและการแปรรูปพริกปลอดภัย	๓๘๕,๐๐๐
๑๔	๑.๑.๑๔. โครงการส่งเสริมพัฒนาแปรรูปผลิตภัณฑ์หมอนศรีสะเกษ	๔๐๐,๐๐๐

๑๕	๑.๑.๑๕ โครงการแปรรูปผลิตภัณฑ์ปูนาและพัฒนาแบรนด์เพื่อส่งเสริมการตลาดออนไลน์	๔๐๐,๐๐๐
๑๖	๑.๑.๑๖ โครงการส่งเสริมผู้ผลิตกาแฟศรีสะเกษ แบบครบวงจร	๒๐๐,๐๐๐
๑๗	๑.๑.๑๗ โครงการส่งเสริมและยกระดับแปรรูปปลาร้า-ปลาต้ม	๒๕๐,๐๐๐
	<b>๑.๒ ด้านสังคม (๓ โครงการย่อย)</b>	<b>๖๐๐,๐๐๐</b>
๑๘	๑.๒.๑ โครงการอำนวยการรักษาโรคตามความเชื่อในพิธีกรรมบำบัดโรค	๒๐๐,๐๐๐
๑๙	๑.๒.๒ โครงการส่งเสริมภาวะชุมชนเพิ่มดัชนีความสุขเพื่อให้เกิดชุมชนสุขภาวะต้นแบบ	๒๐๐,๐๐๐
๒๐	๑.๒.๓ โครงการสร้างชุมชนต้นแบบบนพื้นฐานวิถีปอป	๒๐๐,๐๐๐
	<b>๑.๓ ด้านสิ่งแวดล้อม (๑ โครงการย่อย)</b>	<b>๒๐๐,๐๐๐</b>
๒๑	๑.๓.๑. โครงการพัฒนารูปแบบการบริหารจัดการท้องถิ่น ผู้สังคมสีเขียวอย่าง	๒๐๐,๐๐๐
	<b>๑.๔ ด้านการศึกษา (๒ โครงการย่อย)</b>	<b>๓๐๐,๐๐๐</b>
๒๒	๑.๔.๑. โครงการพัฒนาสื่อโฆษณาสินค้าชุมชนเพื่อเพิ่มรายได้โดยใช้เทคนิคการสอนออฟฟิศขั้น	๒๐๐,๐๐๐
๒๓	๑.๔.๒. โครงการเสริมสร้างคุณค่าภูมิปัญญาผู้สูงวัย "แก้อย่างมีคุณค่า ขรอย่างมีคุณภาพ"	๑๐๐,๐๐๐
	<b>๑.๕ ด้านวัฒนธรรม (๑ โครงการย่อย)</b>	<b>๓๐๐,๐๐๐</b>
๒๔	๑.๕.๑. โครงการยกระดับรายได้ครัวเรือนในชุมชนท่องเที่ยวแชนโดนตาและวิถี ๓ น้ำ ศรีสะเกษ (ห้วยทับทัน ห้วยสำราญ แม่น้ำมูล)	๓๐๐,๐๐๐
	<b>๒. โครงการพัฒนาผลิตภัณฑ์ชุมชนท้องถิ่น (OTOP) (๑๒ ผลิตภัณฑ์ ๑๒ โครงการย่อย)</b>	<b>๓,๐๐๐,๐๐๐</b>
๒๕	๒.๑ โครงการพัฒนาระดับผลิตภัณฑ์ชุมชนเฟอร์นิเจอร์จากเครื่องจักรสาน-เถาวัลย์	๔๐๐,๐๐๐
๒๖	๒.๒ โครงการพัฒนาผลิตภัณฑ์เครื่องปั้นดินเผาและเครื่องประดับ	๔๐๐,๐๐๐
๒๗	๒.๓ โครงการพัฒนาระดับผลิตภัณฑ์ชุมชนชาข้าว ๓ สี กลุ่มข้าวปลอดสาร	๒๐๐,๐๐๐
๒๘	๒.๔ โครงการพัฒนาระดับผลิตภัณฑ์ชุมชนกระเป๋าผ้า จากผ้าไหมและผ้าด้ายทอมือ	๓๕๐,๐๐๐
๒๙	๒.๕ โครงการพัฒนาระดับผลิตภัณฑ์ชุมชนเสื้อปักแขวงจังหวัดศรีสะเกษ	๒๕๐,๐๐๐
๓๐	๒.๖ โครงการส่งเสริมแปรรูปผลิตภัณฑ์จากกก	๒๐๐,๐๐๐
๓๑	๒.๗ โครงการพัฒนาระดับผลิตภัณฑ์สบู่สมุนไพร	๔๐๐,๐๐๐
๓๒	๒.๘ โครงการพัฒนาระดับผลิตภัณฑ์จักข้าวอินทรีย์เพื่อสุขภาพ	๒๐๐,๐๐๐

๓๓	๒.๑๐ โครงการพัฒนากลุ่มผู้ผลิตผ้าไหมเพื่อการผลิตผ้าไหมอย่างครบวงจร (ย้อมผ้าด้วย มะดัน ลาวา มะเกลือ)	๒๐๐,๐๐๐
๓๔	๒.๑๑ โครงการพัฒนาผลิตภัณฑ์ชาหอมแดงสู่มาตรฐานหลักเกณฑ์การผลิตอาหารที่ดีเบื้องต้น	๔๐๐,๐๐๐
๓๕	๓. โครงการส่งเสริมความรัก ความสามัคคี ความเข้าใจในสิทธิหน้าที่ของตนเองและผู้อื่นภายใต้ พื้นฐานของสังคมประชาธิปไตยอันมีพระมหากษัตริย์เป็นประมุข	๔๕๐,๐๐๐
๓๖	๔. โครงการพัฒนาระบบข้อมูลตำบลในจังหวัด (Big data)	๑,๒๐๐,๐๐๐
ยุทธศาสตร์ที่ ๒ การผลิตและพัฒนาครู (๒ โครงการหลัก)		๖๔๘,๐๐๐
๓๗	๕. โครงการสนับสนุน DLTV เพื่อแก้ไขปัญหาขาดแคลนครูให้กับโรงเรียนขนาดเล็ก	๕๐๐,๐๐๐
๓๘	๖. โครงการยกระดับคุณภาพการเรียนรู้ด้านการอ่านการเขียนและการวิเคราะห์ของนักเรียนใน ระดับการจัดการศึกษาขั้นพื้นฐาน	๑๔๘,๐๐๐
ยุทธศาสตร์ที่ ๓ ยกกระดับคุณภาพการศึกษา (๑ โครงการหลัก)		๑,๓๐๒,๐๐๐
๓๙	๗. โครงการพัฒนาความรู้ทักษะ ด้านภาษาอังกฤษ ในศตวรรษที่ ๒๑	๑,๓๐๒,๐๐๐
ยุทธศาสตร์ที่ ๔ พัฒนาระบบบริหารจัดการ (๑ โครงการหลัก)		๔๔๗,๓๐๐
๔๐	๘. โครงการพัฒนาระบบบริหารจัดการสารสนเทศโครงการตามยุทธศาสตร์มหาวิทยาลัยราชภัฏ เพื่อการพัฒนาท้องถิ่น มหาวิทยาลัยราชภัฏศรีสะเกษ	๔๔๗,๓๐๐
โครงการตามบริบทหลักมหาวิทยาลัย (๓ ยุทธศาสตร์ ๔ โครงการหลัก)		๑,๕๕๐,๐๐๐
ยุทธศาสตร์ที่ ๑ การพัฒนาท้องถิ่น (๒ โครงการหลัก)		๙๕๐,๐๐๐
๔๑	๑. โครงการพัฒนาแหล่งเรียนรู้วัฒนธรรมชาติพันธุ์ ๔ เผ่า (ลาว เขมร ส่วย เยอ) เพื่อสร้างจิตสำนึกใน การดำเนินชีวิตตามศาสตร์พระราชา	๕๕๐,๐๐๐
๔๒	๒. โครงการพัฒนาพันธกิจสัมพันธ์เพื่อบริหารจัดการสิ่งแวดล้อมของชุมชนท้องถิ่นอย่างยั่งยืน	๔๐๐,๐๐๐
ยุทธศาสตร์ที่ ๒ การผลิตและพัฒนาครู (๑ โครงการหลัก)		๖๐๐,๐๐๐
๔๓	๓. โครงการพัฒนาโรงเรียนสาธิตให้เป็นแหล่งเรียนรู้ฝึกปฏิบัติการวิจัยและสร้างนวัตกรรมต้นแบบ ให้กับโรงเรียนในท้องถิ่น : Lab School	๖๐๐,๐๐๐
รวมทั้งสิ้น		๑๔,๙๓๒,๓๐๐



มหาวิทยาลัยราชภัฏศรีสะเกษ ได้จัดโครงการบริหารวิชาการแก่สังคม มหาวิทยาลัยราชภัฏศรีสะเกษ มีพื้นที่ที่ลงอย่างต่อเนื่องตลอดระยะเวลา ๔ ปี เป็นไปตามเกณฑ์ประกันคุณภาพการศึกษา ณ โรงเรียนตำรวจตระเวนชายแดนบ้านหนองใหญ่ และบ้านหนองปรือใหญ่ ตำบลรุง อำเภอกันทรลักษ์ จังหวัดศรีสะเกษ ให้กับหน่วยงานภายในมหาวิทยาลัยบูรณาองค์ความรู้จาก ๕ คณะ ๒ สำนัก มีส่วนร่วมกับชุมชนในการออกแบบกิจกรรมให้ตรงตามความต้องการของพื้นที่ และมีการลงนามบันทึกข้อตกลงความร่วมมือด้านบริการวิชาการกับหน่วยงานภายนอก ๑ หน่วยงาน คือ องค์การบริหารส่วนตำบลรุง เพื่อเสริมสร้างความเข้มแข็งให้กับชุมชนเป้าหมายให้สามารถพึ่งพาตนเองได้อย่างยั่งยืน สามารถตอบสนองความต้องการของชุมชนอย่างแท้จริง และตอบสนองนโยบายของชาติ “หนึ่งจังหวัดหนึ่งมหาวิทยาลัย”

**๑.โครงการเสริมสร้างทักษะอาชีพและพัฒนาศักยภาพการแข่งขันทางการตลาดกลุ่มวิสาหกิจชุมชนบ้านหนองใหญ่**

**๑.๑ ผลการดำเนินงาน**

คณะบริหารธุรกิจและการบัญชี ได้จัดโครงการเสริมสร้างทักษะอาชีพและพัฒนาศักยภาพการแข่งขันทางการตลาดกลุ่มวิสาหกิจชุมชนบ้านหนองใหญ่ เมื่อวันที่ ๑๐-๑๒ มิถุนายน ๒๕๖๓ ณ บ้านหนองใหญ่ ตำบลรุง อำเภอกันทรลักษ์ จังหวัดศรีสะเกษ ได้รับสนับสนุนงบประมาณ ๑๕๐,๐๐๐ บาท (หนึ่งแสนห้าหมื่นบาทถ้วน) โดยมีกลุ่มเป้าหมายกลุ่มชุมชนบ้านหนองใหญ่ จำนวน ๘๐ คน ได้แก่ กิจกรรมเพาะเห็ดส่งเสริมอาชีพ และกิจกรรมแปรรูปผลิตภัณฑ์จากเห็ด

**๑.๑ ผลการติดตาม / สิ่งที่ชุมชนหรือโรงเรียนยังมีดำเนินการต่อ / มีความเข้มแข็งอย่างชัดเจน**



พบว่าชุมชนมีการนำความรู้มาต่อยอดที่โรงเรียนตำรวจตระเวนชายแดนได้ซึ่งได้จัดอบรมให้ความรู้ในการเพาะเห็ดให้กับเด็กนักเรียน และสร้างโรงเรือนเพาะเห็ดไว้เป็นอาหารกลางวันให้กับเด็กนักเรียนเพื่อให้เด็กนักเรียนได้รับสารอาหารที่มีประโยชน์ต่อร่างกาย ลดภาวะการขาดสารอาหาร และลดภาระค่าใช้จ่ายค่าอาหารกลางวันโดยเฉลี่ยประมาณ ๑๐๐-๒๐๐ บาทต่อมื้อ ซึ่งเห็นนางฟ้าที่เหลืองในแต่ละวัน นักเรียนก็ยังสามารถนำกลับไปประกอบอาหารที่บ้านของตนได้ นอกจากนี้ชุมชนร่วมกับทางโรงเรียนได้ต่อยอดความรู้จากการทำเห็ดนางฟ้ามาเป็นการทำเห็ดฟางเพื่อให้เกิดความหลากหลายและตอบสนองต่อความต้องการของผู้บริโภค



## ๒.โครงการหน้าบ้าน นามอง ชุมชนน่าอยู่

### ๒.๑ ผลการดำเนินงาน

คณะมนุษยศาสตร์และสังคมศาสตร์ ได้จัดโครงการหน้าบ้านนามองชุมชนน่าอยู่ เมื่อวันที่ ๑๘ - ๒๐ พฤษภาคม ๒๕๖๑ ณ โรงเรียนตำรวจตระเวนชายแดนบ้านหนองใหญ่ อำเภอกันทรลักษ์ จังหวัดศรีสะเกษ ได้รับสนับสนุนงบประมาณ ๑๓๕,๐๐๐ บาท (หนึ่งแสนสามหมื่นห้าพันแปดร้อยบาทถ้วน) โดยมีกลุ่มเป้าหมาย ๑๕๕ คน

### ๒.๒ ผลการติดตาม / สิ่งที่ชุมชนหรือโรงเรียนยังมีดำเนินการต่อ / มีความเข้มแข็งอย่างชัดเจน

ชุมชนมีการต่อยอดโดยการทำฐานวางกระถางไว้บริเวณหน้าบ้านของตนเองที่แข็งแรงสวยงาม ผู้นำชุมชนได้มีการประสานเมล็ดพันธุ์จากเกษตรอำเภอเพื่อส่งเสริมให้ทุกครัวเรือนปลูกผักในกระถางทุกครัวเรือน ส่งผลให้ภูมิทัศน์โดยรอบชุมชนมีความสวยงาม มีผักปลอดสารพิษไว้รับประทาน และทุกครัวเรือนมีป้ายชื่อครัวเรือน



## ๓. โครงการพัฒนาศักยภาพชุมชนในการบริหารจัดการสิ่งแวดล้อมบริเวณโรงเรียนให้มีความยั่งยืน

### ๓.๑ ผลการดำเนินงาน

คณะศิลปศาสตร์และวิทยาศาสตร์ ได้จัดโครงการพัฒนาศักยภาพชุมชนในการบริหารจัดการสิ่งแวดล้อมบริเวณโรงเรียนให้มีความยั่งยืน เมื่อวันที่ ๑๕ -๑๖ มิถุนายน ๒๕๖๑ ณ โรงเรียนตำรวจตระเวนชายแดนบ้านหนองใหญ่ อำเภอกันทรลักษ์ จังหวัดศรีสะเกษ ได้รับสนับสนุนงบประมาณ ๑๕๐,๐๐๐ บาท (หนึ่งแสนห้าหมื่นบาทถ้วน) โดยมีกลุ่มเป้าหมาย ครู และ นักเรียน โรงเรียนตำรวจตระเวนชายแดนบ้านหนองใหญ่ จำนวน ๑๔๔ คน

### ๓.๒ ผลการติดตาม / สิ่งที่ชุมชนหรือโรงเรียนยังมีดำเนินการต่อ / มีความเข้มแข็งอย่างชัดเจน

พบว่า โรงเรียนได้แต่งตั้งคณะทำงานในการคัดแยกขยะตามประเภทที่ได้รับการอบรม และนำขยะที่ขายได้จำหน่ายให้กับพ่อค้า มีรายได้จากการขายขยะและได้จัดทำบัญชีรายรับรายจ่ายอย่างเป็นระบบ และนำฝากธนาคารออมสินชื่อบัญชี โครงการพัฒนา ร.ร.ตชด.





## ๔.โครงการอบรมการซ่อมบำรุงเครื่องคอมพิวเตอร์เบื้องต้น

### ๔.๑ ผลการดำเนินงาน

สำนักส่งเสริมและบริการวิชาการ ได้จัดโครงการอบรมการซ่อมบำรุงเครื่องคอมพิวเตอร์เบื้องต้น เมื่อวันที่ ๑๗ - ๑๘ พฤษภาคม ๒๕๖๑ ณ โรงเรียนตำรวจตระเวนชายแดนบ้านหนองใหญ่ อำเภอกันทรลักษ์ จังหวัดศรีสะเกษ ได้รับสนับสนุนงบประมาณ ๓๓,๘๐๐ บาท (สามหมื่นสามพันแปดร้อยบาทถ้วน) โดยมี ครู เจ้าหน้าที่องค์การบริหารส่วนตำบล และสมาชิกชุมชนตำบลลุง อำเภอกันทรลักษ์ จังหวัดศรีสะเกษ จำนวน ๕๐ คน โดยมีการจัดกิจกรรมกิจกรรมอบรมการซ่อมบำรุงเครื่องคอมพิวเตอร์เบื้องต้น

### ๔.๒ ผลการติดตาม / สิ่งที่ชุมชนหรือโรงเรียนยังมีดำเนินการต่อ / มีความเข้มแข็งอย่างชัดเจน

จากการติดตามพบว่า ชุมชนและบุคลากรโรงเรียนตำรวจตระเวนชายแดนบ้านหนองใหญ่ มีความรู้ความเข้าใจในการใช้งานคอมพิวเตอร์ สามารถซ่อมคอมพิวเตอร์เบื้องต้นได้ และสามารถลงโปรแกรมประยุกต์หรือโปรแกรมพื้นฐานที่ตนเองต้องการใช้งาน นอกจากนี้มีการจัดระบบคอมพิวเตอร์ และเพิ่มอุปกรณ์สื่อเพื่อให้นักเรียนสามารถเรียนรู้และเพิ่มทักษะด้านเทคโนโลยีสารสนเทศ ทักษะด้านคอมพิวเตอร์ การสืบค้นข้อมูล เพิ่มพูนความรู้และประสบการณ์ชีวิต เป็นแหล่งเรียนรู้ที่ใช้ประโยชน์และเหมาะกับเด็กมากที่สุด และนอกจากนี้ยังพัฒนาให้ห้องคอมพิวเตอร์ของโรงเรียนเป็นสังคมแห่งการเรียนรู้ มีแหล่งข้อมูล ข่าวสาร ความรู้ วิทยาการ และสร้างเสริมประสบการณ์ ที่กว้างขวางหลากหลายให้กับคนในชุมชน

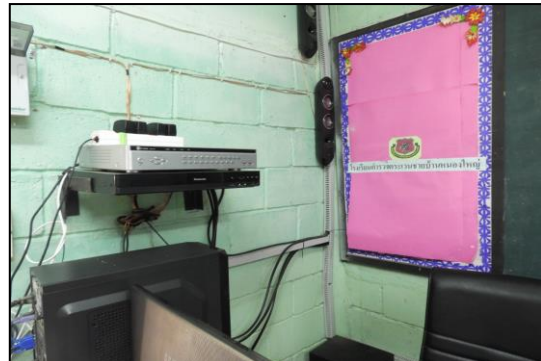

## ๕.โครงการบริการวิชาการคณะครุศาสตร์สู่โรงเรียน

### ๕.๑ ผลการดำเนินงาน

คณะครุศาสตร์ ได้จัดโครงการบริการวิชาการคณะครุศาสตร์สู่โรงเรียน เมื่อวันที่ ๒๖-๓๑ พฤษภาคม ๒๕๖๑ ณ โรงเรียนตำรวจตระเวนชายแดนบ้านหนองใหญ่ อำเภอกันทรลักษ์ จังหวัดศรีสะเกษ ได้รับสนับสนุนงบประมาณ ๓๐๐,๐๐๐ บาท (สามแสนบาทถ้วน ) โดยมีกลุ่มเป้าหมาย ๑๙๐ คน มีการจัดกิจกรรมอบรมพัฒนาทักษะการสอนสำหรับครู และกิจกรรมปรับปรุงห้องจัดระบบห้องสมุดและห้องเรียน

### ๕.๒ ผลการติดตาม / สิ่งที่ชุมชนหรือโรงเรียนยังมีดำเนินการต่อ / มีความเข้มแข็งอย่างชัดเจน

จากการลงพื้นที่ติดตาม พบว่าจัดโรงเรียนได้มีการจัดระบบห้องสมุด สามารถสืบค้นข้อมูลที่ทันสมัย ซึ่งช่วงแรกครูผู้สอนมีความรู้ความเข้าใจสามารถจัดเก็บหนังสือให้เป็นระบบสืบค้นง่าย และได้พัฒนาต่อยอดฝึกฝน ให้ความรู้กับเด็กนักเรียนชั้นประถมศึกษาปีที่ ๔-๖ สามารถจัดหมวดหมู่หนังสือโดยจัดหนังสือที่มีเนื้อเรื่องเหมือนกันหรือคล้ายคลึงกันไว้ด้วยกัน แล้วใช้สัญลักษณ์แทนเพื่อให้เกิดความสะดวกแก่ผู้ใช้ ในการค้นหาหนังสือ

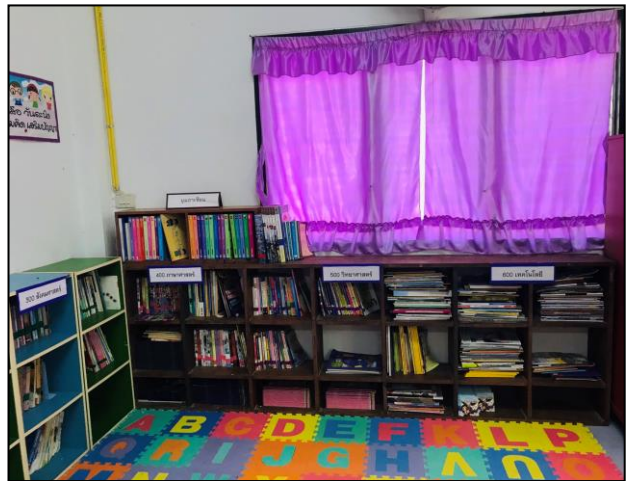



### โครงการค่ายอาสาคอมพิวเตอรศึกษาร่วมใจพัฒนาตามแนวทางพระราชดำริ ครั้งที่ ๗

เมื่อวันที่ ๑๗-๑๙ มกราคม ๒๕๖๓ สาขาวิชาคอมพิวเตอร์ศึกษา นำโดยอาจารย์นิตยา มณีนิล อาจารย์ ดร.เอกเทศ แสงลับ สาขาวิชาคอมพิวเตอร์ศึกษา จัดโครงการค่ายอาสาคอมพิวเตอรศึกษาร่วมใจพัฒนาตามแนวทางพระราชดำริ โรงเรียนบ้านบกห้วยโนน ตำบลพิงพวย อำเภอดงหลวง จังหวัดศรีสะเกษ โดยมีวัตถุประสงค์เพื่อสาขา คอมพิวเตอร์ศึกษาร่วมใจเรียนรู้ตามแนวทางโครงการอันเนื่องมาจากพระราชดำริ เพื่อเป็นการส่งเสริมให้นักศึกษาสาขาวิชา คอมพิวเตอร์ศึกษาได้มีส่วนร่วมในการทำประโยชน์ พัฒนาท้องถิ่น และตอบแทนสังคมในลักษณะการออกค่ายอาสา สร้าง ความสัมพันธ์ในกลุ่มนักศึกษาสาขาวิชาคอมพิวเตอร์ศึกษา และเพื่อให้เกิดกระบวนการทำงานอย่างเป็นทีมและมีความ สามัคคีในหมู่คณะ กิจกรรมที่ดำเนินการประกอบด้วย โครงการปรับปรุงภูมิทัศน์ - ทาสีกำแพง , สนามเด็กเล่น , ถังบรรจุน้ำ ดื่ม จัดสวนหย่อม โครงสอน (นักเรียนชั้นประถมศึกษาปีที่ ๑-๖) - วิทยากรคำนวณแบบไม่ใช้อุปกรณ์คอมพิวเตอร์ โครง เศรษฐกิจพอเพียง- เรียนรู้และจัดทำสวนเศรษฐกิจพอเพียงตามแนวทางพระราชดำริ โครงสัมพันธ์ชุมชน เรียนรู้ภูมิปัญญา พื้นบ้านอีสาน สานสัมพันธ์ชุมชน

#### ผลที่ได้รับ

๑. นักศึกษาสาขาวิชาคอมพิวเตอร์ศึกษาได้มีส่วนร่วมในการทำประโยชน์ และตอบแทนสังคมในลักษณะ การออกค่ายอาสา
๒. ได้สร้างความสัมพันธ์ในกลุ่มนักศึกษาสาขาวิชาคอมพิวเตอร์ศึกษา
๓. ได้เกิดกระบวนการทำงานอย่างเป็นทีมและมีความสามัคคีในหมู่คณะ
๔. นักศึกษาได้ร่วมกันพัฒนาท้องถิ่น



## ยุทธศาสตร์ที่ 5

การอนุรักษ์ ส่งเสริม และฟื้นฟูศิลปวัฒนธรรม  
ของท้องถิ่นและของชาติ

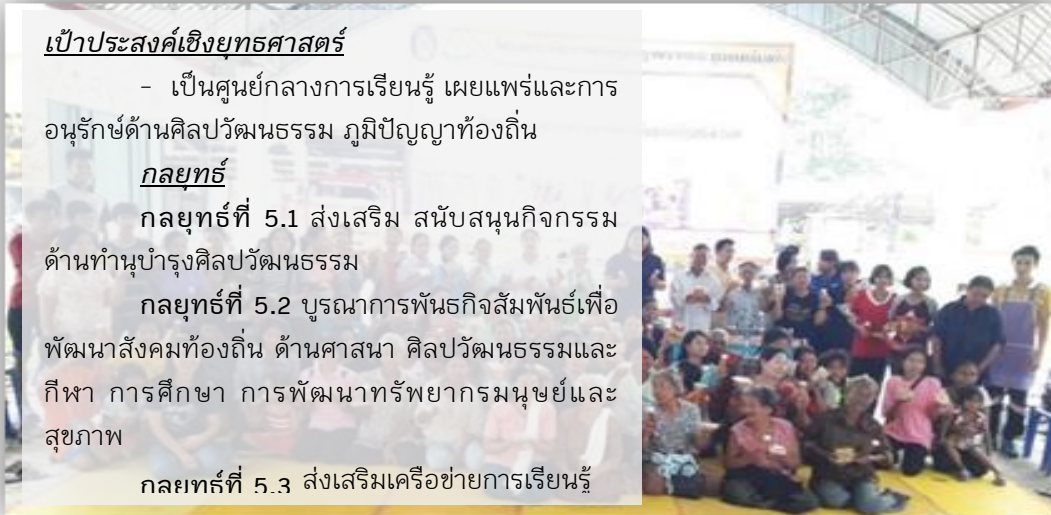

### มาตรการและแนวทางการดำเนินงาน

- ๑) พัฒนาระบบและกลไกการทำนุบำรุงศิลปวัฒนธรรมและภูมิปัญญาท้องถิ่น โดยบูรณาการกับการเรียนการสอน การบริการวิชาการและการวิจัย
- ๒) อนุรักษ์และสนับสนุนกิจกรรมด้านศิลปวัฒนธรรม และภูมิปัญญาไทย
- ๓) ส่งเสริมการแลกเปลี่ยนเรียนรู้ศิลปวัฒนธรรมท้องถิ่นและสากล
- ๔) สร้างความร่วมมือกับสถาบันอุดมศึกษาทั้งในและต่างประเทศ เพื่อการพัฒนา ทำนุบำรุงและเผยแพร่ศิลปวัฒนธรรม
- ๕) สนับสนุนการมีส่วนร่วมของนักศึกษาทุกคนในกิจกรรมทำนุบำรุงศิลปวัฒนธรรมท้องถิ่น
- ๖) รวบรวมข้อมูลและจัดทำผลงานด้านศิลปวัฒนธรรมและภูมิปัญญาของจังหวัดให้เป็นที่ ยอมรับเพื่อเป็นแหล่งศึกษาและอ้างอิง
- ๗) พัฒนาสถานที่แสดงศิลปวัฒนธรรมและภูมิปัญญาท้องถิ่น เพื่อเป็นแหล่งศึกษาเรียนรู้ของชุมชนท้องถิ่นและผู้มาเยือน

## มหาวิทยาลัยราชภัฏศรีสะเกษเป็นเจ้าภาพแห่กฐินทางน้ำสืบสานวัฒนธรรมประเพณี

เมื่อวันที่ ๒ พฤศจิกายน ๒๕๖๒ เวลา ๑๓.๐๐ น. รองศาสตราจารย์ ดร.ประกาศิต อานุกาพแสนยากร รักษาการแทนอธิการบดีมหาวิทยาลัยราชภัฏศรีสะเกษ เป็นประธานในพิธี นำคณะผู้บริหารบุคลากรและนักศึกษาเข้าร่วมพิธีแห่กฐินทางน้ำ ซึ่งเป็นวัฒนธรรมประเพณีที่สืบทอดกันมาตั้งแต่โบราณของชุมชน บ้านหัวนา ซึ่งประกอบด้วยขบวนแห่องค์กฐิน ขบวนแห่เรือที่มีการแห่อย่างไพเราะและสื่อความหมาย เรือจากชาวบ้านในชุมชนเข้าร่วมพิธีเคลื่อนองค์กฐินไปยังวัดจำปา หลังจากเวลา ๑๗.๐๐ น. พระสงฆ์เจริญพระพุทธมนต์สมโภชองค์กฐิน และงานพาแลง ชมการแสดงจากวงมโหรีลำดวนเพื่อสมโภชองค์กฐิน

วันที่ ๓ พฤศจิกายน ๒๕๖๒ เวลา ๐๙.๐๐ น. รองศาสตราจารย์ ดร.ประกาศิต อานุกาพแสนยากร รักษาการแทนอธิการบดีมหาวิทยาลัยราชภัฏศรีสะเกษ เป็นเจ้าภาพทอดผ้ากฐินสามัคคี ณ วัดจำปาบ้านหัวนา อำเภอกันทรารมย์ จังหวัดศรีสะเกษ โดยยอดจากการร่วมเป็นเจ้าภาพของมหาวิทยาลัยฯ และชุมชนผู้มีจิตศรัทธาเป็นจำนวนเงินทั้งสิ้น ๑๖๕,๘๑๙.๒๕ บาท และขออนุโมทนาบุญกับคณะเจ้าภาพในครั้งนี้



## สืบสานประเพณีลอยกระทง ประจำปี ๒๕๖๒ งบประมาณปี พ.ศ. ๒๕๖๓

เมื่อวันที่ ๗ พฤศจิกายน ๒๕๖๒ ณ สนามกีฬาากลางและหนองน้ำศรีวิชัย มหาวิทยาลัยราชภัฏศรีสะเกษ นายธงชัย เจริญพานิชย์กุล รองผู้ว่าราชการจังหวัดศรีสะเกษ เป็นประธานในพิธีเปิดโครงการสืบสานประเพณี ลอยกระทง ประจำปี ๒๕๖๒ โดยได้รับเกียรติจากบุคลากรสำนักงานวัฒนธรรมจังหวัดศรีสะเกษ รวมทั้งคณะผู้บริหารมหาวิทยาลัยฯ เข้าร่วมงานในครั้งนี้ โดยภายในงานมีกิจกรรมออกร้านขายสินค้าของนักศึกษา การประกวดนาง นพมาศ และการประกวดกระทง ซึ่งถ้วยผู้ว่าราชการจังหวัด โดยมีผลการประกวดดังต่อไปนี้

รางวัลชนะเลิศการประกวดกระทง ได้รับถ้วย นายวัฒนา พุฒิชาติ ผู้ว่าราชการจังหวัดศรีสะเกษ ได้แก่ คณะครุศาสตร์ สาขาวิชาภาษาไทย รางวัลรองชนะเลิศอันดับที่ ๑ ได้รับถ้วย นายวิทยา วิรารัตน์ ประธานสภาวัฒนธรรมจังหวัดศรีสะเกษ ได้แก่ คณะบริหารธุรกิจและการบัญชี รางวัลรองชนะเลิศอันดับที่ ๒ ได้รับถ้วย นายประหยัด ธิลา วัฒนธรรมจังหวัดศรีสะเกษ ได้แก่ คณะครุศาสตร์สาขาสังคมศึกษา รางวัลชมเชยที่ ๑ ได้รับถ้วย ดร.ศรวิวรรณ เกียรติสุรนนท์ ได้แก่ คณะมนุษยศาสตร์และสังคมศาสตร์ รางวัลชมเชยที่ ๒ ได้รับถ้วย รองศาสตราจารย์ ดร.ประกาศิต อานุกาพแสนยากร รักษาการแทนอธิการบดี ได้แก่ วิทยาลัยกฎหมายและการปกครอง

รางวัลนางนพมาศ ได้แก่ นางสาวสุธิษา วงษ์จันทรา นักศึกษาสาขาวิชาสาธารณสุขชุมชน คณะศิลปศาสตร์และวิทยาศาสตร์ ชั้นปีที่ ๑ ได้รับถ้วย นายวิจิต ไตรสรณกุล นายกองคการบริหารส่วนจังหวัดศรีสะเกษ รางวัลนางนพมาศอันดับที่ ๒ ได้แก่ นางสาวอุไรวรรณ พิงภูงา นักศึกษาสาขาวิชาภาษาอังกฤษ คณะครุศาสตร์ ชั้นปีที่ ๒ รางวัลนางนพมาศอันดับที่ ๓ ได้แก่ นางสาวกิตติมา ทองทัย นักศึกษาสาขาวิชาคอมพิวเตอร์ธุรกิจ คณะบริหารธุรกิจและการบัญชี ชั้นปีที่ ๒ รางวัลนางนพมาศชมเชยที่ ๑ ได้แก่ นางสาวกัญญาภัค สิมดี นักศึกษาสาขาวิชาสาธารณสุขชุมชน คณะศิลปศาสตร์และวิทยาศาสตร์ ชั้นปีที่ ๓ รางวัลนางนพมาศชมเชยที่ ๒ ได้แก่ นางสาวสิรินทิพย์ ชินนาค นักศึกษาสาขานิติศาสตร์ วิทยาลัยกฎหมายและการปกครอง ชั้นปีที่ ๒





### พิธีไหว้ครูบูชาบรมครูแห่งงานศิลป์ ประจำปี ๒๕๖๓

เมื่อวันที่ ๑ กุมภาพันธ์ ๒๕๖๓ ณ อาคารศิลปะและวัฒนธรรม (หลังเก่า) มหาวิทยาลัยราชภัฏศรีสะเกษ กลุ่มงานศิลปะและวัฒนธรรม จัดพิธีอัญเชิญจิตสมโภชบรมครูแห่งงานศิลป์ และพิธีสวดสะเดาะเคราะห์ปัดรังควาน ขจัดอุปสรรคภัย โดยมีผู้บริหาร บุคลากร นักศึกษา และบุคคลภายนอกเข้าร่วมพิธีกว่า ๒๐๐ คน



### ๑๔ กุมภาพันธ์ วันของพระราชา ข้าของแผ่นดิน

เมื่อวันที่ ๑๔ กุมภาพันธ์ ๒๕๖๓ กลุ่มงานศิลปะและวัฒนธรรม จัดงานวันราชภัฏ ประจำปี ๒๕๖๓ ซึ่งมีพิธีทำบุญ ตักบาตรข้าวสารอาหารแห้ง แต่พระสงฆ์ จำนวน ๙ รูป ณ ศาลาพระพุทธราชภัฏมุนีศรีสะเกษ หลังจากนั้น เวลา ๐๘.๐๐ น. ทำพิธีถวายราชสักการะ ถวายพานพุ่มดอกไม้สดโทนสีเหลือง ๑ พาน ประธานในพิธี รองศาสตราจารย์ ดร.ประกาศิต อานุภาพแสนยากร รักษาราชการแทนอธิการบดี กล่าวสำนึกในพระมหากรุณาธิคุณ (บรรเลงเพลงสรรเสริญพระบารมี) โดยมีคณะผู้บริหาร คณาจารย์ เจ้าหน้าที่ และนักศึกษา ร่วมพิธี ในครั้งนี้ ณ บริเวณวงเวียนตราพระราชลัญจกร มหาวิทยาลัยราชภัฏศรีสะเกษ





## โครงการกินนมแม่แห่งล่อมลูก

เมื่อวันที่ ๑๙ สิงหาคม ๒๕๖๓ ณ หอประชุมที่ปิงกรรตมีโชติ มหาวิทยาลัยราชภัฏศรีสะเกษ งานศิลปะและวัฒนธรรม จัดโครงการกินนมแม่แห่งล่อมลูก เทิดพระเกียรติสมเด็จพระนางเจ้าสิริกิติ์ พระบรมราชินีนาถ พระบรมราชชนนีพันปีหลวง ได้รับเกียรติจาก รองศาสตราจารย์ ดร.ประกาศิต อานุภาพแสนยากร รักษาการแทนอธิการบดี มหาวิทยาลัยราชภัฏศรีสะเกษ เป็นประธานในพิธีเปิด โดยมีผู้ช่วยศาสตราจารย์ ดร.เชิดศักดิ์ ฉายถวิล รองผู้อำนวยการสำนักส่งเสริมและบริการวิชาการ ในนามของคณะกรรมการจัดโครงการฯ เป็นผู้กล่าวรายงานในครั้งนี้ เนื่องจากวันที่ ๑๒ สิงหาคม ของทุกปี เป็นวันสำคัญอีกหนึ่งวันของชาติ เป็นที่รู้จักกันมายาวนานว่าเป็น “วันแม่แห่งชาติ” เพื่อเป็นการรำลึกถึงพระคุณของแม่อันประเสริฐยิ่ง งานศิลปะและวัฒนธรรม มหาวิทยาลัยราชภัฏศรีสะเกษ เล็งเห็นความสำคัญด้านประเพณี วัฒนธรรมอันดีงามที่จะเกิดทุนพระคุณของแม่ ด้วยการจัดกิจกรรมการบอกเล่าถึงวิถีชีวิต การเลี้ยงดูลูก ภายใต้โครงการกินนมแม่ แห่งล่อมลูก ทั้งยังเป็นโครงการที่สามารถดำเนินงาน ให้สอดคล้องกับแผนปฏิบัติการประจำปีของงานศิลปะและวัฒนธรรม และดำเนินงานตามภารกิจหลักของมหาวิทยาลัยด้านการอนุรักษ์ ส่งเสริม และทำนุบำรุงศิลปวัฒนธรรมอันดีงามของชุมชนที่ชัดเจน ส่งผลให้เห็นถึงวัฒนธรรมที่ดีงาม ซึ่งภายในงานมีการมอบเกียรติบัตรแม่ดีเด่น ประจำปี ๒๕๖๓ จำนวน ๑๕๐ คน มีวัตถุประสงค์เพื่อเป็นการปลูกฝังจิตสำนึกให้คณาจารย์และนักศึกษาตระหนักถึงพระมหากรุณาธิคุณของสมเด็จพระนางเจ้าสิริกิติ์ พระบรมราชินีนาถ พระบรมราชชนนีพันปีหลวง รวมถึงเพื่ออนุรักษ์และส่งเสริมวัฒนธรรมของท้องถิ่นและปลูกจิตสำนึกให้นักศึกษามีความกตัญญูต่อกตเวทีต่อแม่



## อบรมคุณธรรม จริยธรรม สำหรับนักศึกษา “บุญผะเหวด เทศน์มหาชาติ”

วันที่ ๕ สิงหาคม ๒๕๖๓ เวลา ๐๙.๐๐ น. ณ หอประชุมชั้น ๒ อาคารเฉลิมพระเกียรติ ในโอกาสฉลองพระชนมายุ ๕ รอบ ๒ เมษายน ๒๕๕๘ (กลุ่มงานศิลปะและวัฒนธรรม) มหาวิทยาลัยราชภัฏศรีสะเกษ โดยกลุ่มงานศิลปะและวัฒนธรรม นำโดยผู้ช่วยศาสตราจารย์ ดร.อาสนะ เชิดชู ผู้ช่วยอธิการบดี พร้อมบุคลากรกลุ่มงานศิลปะและวัฒนธรรม จัดโครงการอนุรักษ์ สืบสาน วัฒนธรรมประเพณีและวันสำคัญของชาติ ศาสน์ กษัตริย์ “อบรมคุณธรรม จริยธรรม สำหรับนักศึกษา” ได้รับเกียรติจาก รองศาสตราจารย์ ดร.ประกาศิต อานุภาพแสนยากร รักษาการแทน อธิการบดี มหาวิทยาลัยราชภัฏศรีสะเกษ เป็นประธานในพิธี เนื่องจาก มหาวิทยาลัยราชภัฏศรีสะเกษเป็นสถานศึกษาที่มุ่งเน้นให้นักศึกษาเปี่ยมไปด้วยคุณธรรมจริยธรรม เพียบพร้อมไปด้วย สติ ปัญญา ประพฤติตัวอย่างในสังคมได้อย่างมีความสุข และนอกเหนือจากการจัดการเรียนการสอนตามหลักสูตร และมีความสอดคล้องกับปรัชญา พันธกิจ และยุทธศาสตร์ด้านต่างๆ ของมหาวิทยาลัยฯ โดยมีความตระหนักเสมอว่าศิลปวัฒนธรรมเป็นรากเหง้าที่สำคัญของท้องถิ่น ส่งเสริมกิจกรรมด้านการเรียนการสอนจึงเป็นหน้าที่ที่เกี่ยวข้องกับการทำนุบำรุงศิลปวัฒนธรรมของท้องถิ่นโดยประเพณีบุญผะเหวด หรือที่เรียกกันโดยทั่วไปว่า บุญเดือนสี่ หรือบุญมหาชาติ เป็นประเพณีบุญตามฮีตสิบสอง ของชาวอีสาน เป็นประเพณีอันดีงามของชาวอีสาน ที่แสดงถึงอัตลักษณ์ด้านศีลธรรมของชาวอีสานเป็นคนที่รู้จักเอื้อเฟื้อเผื่อแผ่ แบ่งปัน การให้อภัยกัน ความอ่อนน้อมถ่อมตน เป็นต้น ล้วนแต่เป็น

คุณลักษณะที่สอดแทรกอยู่ในเวสสันดรชาดก ๑๓ กัณฑ์ ๑,๐๐๐ พระคาถา โดยมีวัตถุประสงค์เพื่อให้นักศึกษามีความรู้ความเข้าใจในหลักธรรมคำสอนของพระพุทธศาสนา,เพื่อให้นักศึกษานำความรู้ที่ได้ประยุกต์ใช้ในชีวิตประจำวัน รวมทั้งปลูกฝังคุณธรรมและจริยธรรมให้กับนักศึกษาและเป็นการอนุรักษ์สืบสานประเพณีไทยให้ดำรงคงอยู่สืบไป การจัดโครงการอบรมในครั้งนี้ มีผู้เข้ารับการอบรมจำนวน ๑๐๐ คน เป็นนักศึกษาภาษาอังกฤษธุรกิจ ชั้นปีที่ ๓ จำนวน ๘๐ คน นักเรียนจากโรงเรียนผู้สูงอายุ โรงเรียนผู้สูงอายุวัดเจียงอี จำนวน ๒๐ คน โดยได้รับความอนุเคราะห์วิทยากรโดย พระมหาวัชชัย กัลยาณกิตติ เจ้าอาวาสวัดป่าห้วยสวาย อำเภอกระสังข์ จังหวัดบุรีรัมย์ พระนักเทศน์ชื่อดังภาคอีสานซึ่งสามารถเทศน์แปลได้ ๓ ภาษา(เขมร ลาว ไทย) มาเป็นองค์เทศนาในครั้งนี้



**โครงการ “ค่ายศิลปปรีกษ์ป่า (Nature Hug Art Camp)”**

เมื่อวันที่ ๕ ตุลาคม ๒๕๖๒ ดร.ชูวิทย์ นาเพีย รองอธิการบดีมหาวิทยาลัยราชภัฏศรีสะเกษ เดินทางไปเป็นประธานในพิธีเปิดโครงการค่ายศิลปปรีกษ์ป่า "สายน้ำของพ่อ...ผืนป่าของแม่...แผ่นดินของเรา" Nature Hug Art Camp ๒๐๑๙ ณ หน่วยพิทักษ์ป่าห้วยสวาย เขตรักษาพันธุ์สัตว์ป่าห้วยศาลา ตำบลดงรัก อำเภอภูสิงห์ จังหวัดศรีสะเกษ จัดขึ้นระหว่างวันที่ ๔ - ๗ ตุลาคม ๒๕๖๒ โดยนักศึกษาชมรมศิลปอาสา ร่วมกับกลุ่มงานศิลปะและวัฒนธรรม มหาวิทยาลัยราชภัฏศรีสะเกษ มีจำนวนผู้เข้าร่วมโครงการทั้งสิ้น ๕๕๐ คน ประกอบด้วยนักศึกษาจากชมรมศิลปอาสา และองค์การนักศึกษา





## โครงการการบูรณาการกิจกรรมการเรียนการสอนในมิติศิลปะและวัฒนธรรม

เมื่อวันที่ ๒ กุมภาพันธ์ ๒๕๖๓ ณ เวทีการแสดงถนนคนเดินจังหวัดศรีสะเกษ กลุ่มงานศิลปะและวัฒนธรรม จัดโครงการการบูรณาการกิจกรรมการเรียนการสอนในมิติศิลปะและวัฒนธรรม (นิทรรศการศิลปะการแสดงวัฒนธรรมท้องถิ่นจังหวัดศรีสะเกษ) เพื่อเผยแพร่ ส่งเสริม และต่อยอดสู่การอนุรักษ์ศิลปะการแสดงวัฒนธรรมท้องถิ่น การดำเนินงานครั้งนี้ยังเป็นการบูรณาการร่วมกับการจัดกิจกรรมการเรียนการสอนในรายวิชาสุนทรียภาพ ปลูกจิตสำนึกให้นักศึกษาได้เรียนรู้และมีความเข้าใจต่อการบูรณาการกิจกรรมการเรียนการสอนร่วมกับการดำเนินงานทำนุบำรุงศิลปะและวัฒนธรรมของท้องถิ่น



## ค่ายศิลปะรักษ์ป่า ณ หน่วยพิทักษ์ป่าโอตราว ประจำปี ๒๕๖๓

กลุ่มงานศิลปะและวัฒนธรรม มหาวิทยาลัยราชภัฏศรีสะเกษ จัดโครงการค่ายศิลปะรักษ์ป่า บูรณาการกิจกรรมการเรียนการสอนเพื่อสืบสานพระราชปณิธานการอนุรักษ์ป่าต้นน้ำ ในวันที่ ๗ - ๙ กุมภาพันธ์ ๒๕๖๓ ณ หน่วยพิทักษ์ป่าโอตราว ภายในเขตพื้นที่สถานีเพาะเลี้ยงสัตว์ป่าจุฬาภรณ์ ตำบลปรือใหญ่ อำเภوخุขันธ์ จังหวัด ศรีสะเกษ เพื่อบูรณาการกิจกรรมการทำนุบำรุงศิลปะและวัฒนธรรมสู่การสืบสานศาสตร์พระราชารักษาเพื่อการอนุรักษ์ทรัพยากรธรรมชาติป่าต้นน้ำอย่างยั่งยืน และเสริมสร้างให้นักเรียนนักศึกษาได้ตระหนักถึงความสำคัญต่อบทบาทและหน้าที่ด้านการสร้างสรรค์สังคมและการดำเนินงานตามศาสตร์ของพระราชามีประสิทธิภาพ โดยมีนักเรียนจากโรงเรียนในสังกัด อบจ.เข้าร่วมกิจกรรมกว่า ๕๐๐ คน



## เข้าร่วมประกวดดนตรีและการแสดงพื้นบ้าน

เมื่อวันที่ 4 มีนาคม 2563 ณ มหาวิทยาลัยราชภัฏบุรีรัมย์ วงโปงลางผกาลำดวน มหาวิทยาลัยราชภัฏ ศรีสะเกษ ควบคุมวงโดย ผู้ช่วยศาสตราจารย์ ดร.เชิดศักดิ์ ฉายถวิล รองผู้อำนวยการสำนักส่งเสริมและบริการวิชาการ เข้าร่วมการประกวดดนตรีและการแสดงพื้นบ้าน ซึ่งถ้ายพระราชทานสมเด็จพระกนิษฐาธิราชเจ้า กรมสมเด็จพระเทพรัตนราชสุดาฯ สยามบรมราชกุมารี พุทธศักราช 2563 เพื่อเป็นการเทิดพระเกียรติพระองค์ท่าน ในฐานะที่ทรงเป็นวิศิษฏศิลปิน และเพื่อสืบสาน สืบทอดศิลปะทางด้านดนตรีและการแสดงพื้นบ้าน เพื่อให้คงอยู่คู่ชาติไทย และเป็นการแลกเปลี่ยนเรียนรู้ ศิลปะการแสดงและภูมิปัญญาทางวัฒนธรรมทั้งในระดับท้องถิ่นและระดับชาติ ซึ่งจัดโดยกรมส่งเสริมวัฒนธรรม กระทรวงวัฒนธรรม



## โครงการส่งสัตว์คืนนา เพื่อป่าสมบูรณ์

เมื่อวันที่ ๑๒ มิถุนายน ๒๕๖๓ เวลา ๐๙.๐๐ น. ณ บริเวณหนองละหาน ตำบลไพรพัฒนา อ.ภูสิงห์ จ.ศรีสะเกษ ผู้ช่วยศาสตราจารย์ ดร.เชิดศักดิ์ ฉายถวิล รองผู้อำนวยการสำนักส่งเสริมและบริการวิชาการ เข้าร่วมโครงการ “ส่งสัตว์คืนนา เพื่อป่าสมบูรณ์” ซึ่งเขตรักษาพันธุ์สัตว์ป่าห้วยศาลา ร่วมกับอำเภอภูสิงห์และองค์การบริหารส่วนตำบลไพรพัฒนา ร่วมกันจัดโครงการดังกล่าวขึ้น โดยมีจุดประสงค์เพื่อฟื้นฟูและรักษาสมดุลของระบบนิเวศน์ตามธรรมชาติ สร้างจิตสำนึก การมีส่วนร่วมในการอนุรักษ์ทรัพยากรสัตว์ป่าให้กับเยาวชนและชุมชนในพื้นที่และยังเป็นการเพิ่มความหลากหลายของสัตว์ป่าในพื้นที่เขตรักษาพันธุ์สัตว์ป่าห้วยศาลา โดยการปล่อยสัตว์ป่าคุ้มครอง ๔ ชนิด ได้แก่ กวางป่า เนื้อทราย นกยูง และไก่ป่า รวมทั้งสิ้น ๒๗๔ ตัว





### โครงการส่งเสริมการจัดการแหล่งเรียนรู้ภูมิปัญญาและสร้างสำนึกรักและภาคภูมิใจในท้องถิ่น

เมื่อวันที่ ๑๕ มิถุนายน ๒๕๖๓ ผู้ช่วยศาสตราจารย์ ดร.เชิดศักดิ์ ฉายถวิล รองผู้อำนวยการสำนักส่งเสริมและบริการวิชาการ และผู้ช่วยศาสตราจารย์อริชาติ บุญญศยิ่ง ประธานสภาคณาจารย์ นำทีมบุคลากรกลุ่มงานศิลปะและวัฒนธรรม ลงพื้นที่อำเภอโพธิ์ประทับ และอำเภอขุนหาญ เพื่อพบปะและสร้างความเข้าใจกับผู้นำชุมชนในการเตรียมความพร้อมที่จะลงพื้นที่เพื่อสำรวจและเก็บข้อมูลในการสร้างศูนย์การเรียนรู้วัฒนธรรม ๔ เผ่า ของจังหวัด ศรีสะเกษ



### สานสัมพันธ์กลุ่มชาติพันธุ์อาเซียนลุ่มน้ำโขง กุยบุรี - กุยเยอ - กุยส่วย

งานศิลปะและวัฒนธรรม สำนักส่งเสริมและบริการวิชาการ มหาวิทยาลัยราชภัฏศรีสะเกษ ได้จัดโครงการสร้างความสัมพันธ์ในมิติวัฒนธรรมกับประเทศเพื่อนบ้าน “สานสัมพันธ์กลุ่มชาติพันธุ์อาเซียนลุ่มน้ำโขง กุยบุรี - กุยเยอ - กุยส่วย” ในวันที่ ๑๕ - ๑๖ สิงหาคม ๒๕๖๓ ณ บ้านเวินบึก ตำบลโขงเจียม อำเภอโขงเจียม จังหวัดอุบลราชธานี โดยมีคนในชุมชนเข้าร่วมกว่า ๑๐๐ คน เพื่อเป็นการสร้างความสัมพันธ์ด้านวัฒนธรรมลุ่มน้ำโขงกับชุมชนโดยมีเยาวชนรุ่นใหม่เป็นแกนนำร่วมสืบสานวัฒนธรรมชุมชนลุ่มน้ำโขง บูรณาการจัดการแหล่งเรียนรู้และภูมิปัญญาท้องถิ่นและยังเป็นการสนับสนุนการทำงานด้านวัฒนธรรมร่วมกับชุมชน ปลุกฝังจิตสำนึกให้เยาวชนได้เรียนรู้และเกิดความเข้าใจความภาคภูมิใจต่อมรดกทางวัฒนธรรมของท้องถิ่นผ่านกิจกรรมด้านการเรียนการสอน เพื่อเป็นพื้นฐานที่สำคัญในการพัฒนาคุณภาพชีวิต และสังคมอย่างมีความสอดคล้องกับความเป็นจริงของสังคม







พัฒนาแหล่งเรียนรู้วัฒนธรรมชาติพันธุ์ ๔ เผ่า (เผ่าเยอ) เพื่อสร้างจิตสำนึก ในการดำเนินชีวิตตามศาสตร์พระราชานานศิลปะและวัฒนธรรม จัดโครงการแหล่งเรียนรู้วัฒนธรรมชาติพันธุ์ ๔ เผ่า (ลาว เขมร ส่วย เยอ) เพื่อสร้างจิตสำนึกในการดำเนินชีวิตตามศาสตร์พระราชานาน และพัฒนาแหล่งเรียนรู้ ให้เอื้อบรรยากาศต่อการเรียนรู้พร้อมปลูกฝังค่านิยมวัฒนธรรม การหล่อหลอมคุณค่าที่ดีเชื่อมโยงไปสู่ความเข้าใจวัฒนธรรมนำไปสู่การยอมรับระหว่างกัน ที่คำนึงถึงการเปลี่ยนแปลงของยุคใหม่ในลักษณะเป็น “วิถี” โดยในวันที่ ๒๙ กรกฎาคม ๒๕๖๓ กำหนดจัดในส่วนของชาติพันธุ์เผ่าเยอ ณ วัดปราสาทเยอ ตำบลปราสาทเยอ อำเภอบึงสามพัน จังหวัดศรีสะเกษ โดยจัดเสวนาหัวข้อ ความมั่นคงทางวัฒนธรรมของกลุ่มชาติพันธุ์เยอและการท่องเที่ยววัฒนธรรมชุมชน ตามด้วยกระบวนการสืบค้นประวัติศาสตร์ และถอดบทเรียนมรดกทางภูมิปัญญาและอัตลักษณ์ทางวัฒนธรรมของกลุ่มชาติพันธุ์เยอพื้นที่บ้านปราสาทเยอ โดยมีคนในชุมชนเข้าร่วมกว่า ๒๐๐ คน





ประเด็นยุทธศาสตร์ที่ 6

การพัฒนาระบบการบริหารจัดการ  
มหาวิทยาลัยโดยยึดหลักธรรมาภิบาล

เป้าประสงค์เชิงยุทธศาสตร์

- ระบบบริหารจัดการที่ดีมีประสิทธิภาพ โปร่งใสและตรวจสอบได้

กลยุทธ์

กลยุทธ์ที่ 6.1 พัฒนาระบบงานสู่ความเป็นเลิศด้วยหลักธรรมาภิบาลและเสริมสร้างระบบบริหารงานตามโครงสร้างมหาวิทยาลัย

กลยุทธ์ที่ 6.2 พัฒนามหาวิทยาลัยให้เป็น E-University

กลยุทธ์ที่ 6.3 พัฒนาประสิทธิภาพในการทำงานของบุคลากรอย่างต่อเนื่องและส่งเสริมวัฒนธรรมองค์กรให้บุคลากรมีส่วนร่วม

กลยุทธ์ที่ 6.4 ส่งเสริมและสนับสนุนให้บุคลากรได้รับการพัฒนาตนเองให้มีความเชี่ยวชาญในวิชาการและวิชาชีพ



**มาตรการและแนวทางการดำเนินงาน**

- ๑) ทบทวนปรับปรุงโครงสร้างองค์กรและระบบการทำงานให้กระชับ รวดเร็ว ถูกต้อง มีความยืดหยุ่น โดยเน้น ประสิทธิภาพของงาน และนำระบบเทคโนโลยีสารสนเทศมาใช้บริหารจัดการให้ครบทุกพันธกิจ
- ๒) พัฒนาระบบบริหารจัดการสู่เกณฑ์มาตรฐานคุณภาพระดับสากลเพื่อการรับรองการแข่งขันในอนาคต
- ๓) ปรับปรุงอาคารสถานที่ ภูมิทัศน์ให้สวยงาม ทันสมัย มีเอกลักษณ์ สามารถสร้างความประทับใจแก่ผู้มาเยือน
- ๔) ส่งเสริมการพัฒนาบุคลากรให้เป็นที่ไปตามเกณฑ์มาตรฐานอุดมศึกษา
- ๕) สร้างเครือข่ายของบุคลากรในการแลกเปลี่ยนเรียนรู้ภายในและภายนอกองค์กร ทั้งในและต่างประเทศ
- ๖) สร้างแรงจูงใจและวัฒนธรรมองค์กร เพื่อนำไปสู่ความศรัทธาของบุคลากร และความร่วมมือในการพัฒนามหาวิทยาลัย
- ๗) จัดระบบบริหารจัดการทุนมนุษย์ ให้มีความเหมาะสมเพื่อรองรับการเปลี่ยนแปลงในยุคเศรษฐกิจและสังคมดิจิทัล
- ๘) ปรับปรุงระบบการประเมินงานและสมรรถนะบุคลากรให้เป็นที่ไปตามบทบาทหน้าที่ โดยยึดหลักธรรมาภิบาล ที่ได้รับการยอมรับของบุคลากร
- ๙) ส่งเสริมอาจารย์เข้าสู่ตำแหน่งวิชาการ
- ๑๐) ส่งเสริมบุคลากรสายสนับสนุนให้มีความชำนาญในตำแหน่งงาน และสามารถเข้าสู่ตำแหน่งที่สูงขึ้นได้
- ๑๑) พัฒนาทักษะภาษาอังกฤษให้แก่บุคลากรทุกคนให้สามารถสื่อสารในระดับใช้งานได้
- ๑๒) ยกย่องเชิดชูเกียรติบุคลากรผู้ทำความดี หรือสร้างผลงานจนสร้างชื่อเสียงแก่มหาวิทยาลัย
- ๑๓) เสริมสร้างค่านิยมร่วมในการปฏิบัติงานเพื่อการพัฒนามหาวิทยาลัยและการพัฒนาท้องถิ่นแก่บุคลากร
- ๑๔) พัฒนารฐานข้อมูลและระบบสารสนเทศเพื่อสนับสนุนการตัดสินใจอย่างเป็นรูปธรรม

๑๕) ส่งเสริมให้มีการกำหนดกระบวนการและลดขั้นตอนในการปฏิบัติงานที่เป็นรูปธรรม ก่อให้เกิดความคล่องตัวในการปฏิบัติ

๑๖) ส่งเสริมสนับสนุนการใช้เทคโนโลยีสารสนเทศเพื่อสร้างแนวปฏิบัติที่ดี (Best Practice) ในการพัฒนาองค์กรทุกระดับ

๑๗) ส่งเสริมการพัฒนามหาวิทยาลัยเพื่อการเป็น Green University



# “ งบประมาณ ”



หมวดงบประมาณ	งบประมาณ			ร้อยละ (%)
	แผ่นดิน	บำรุงการศึกษา	รวม	
<b>๑. งบบุคลากร</b>	๑๑,๒๑๘,๘๐๐	๖๔,๐๐๐,๐๐๐	๗๕,๒๑๘,๘๐๐	๑๖.๕๒
<b>๒. งบดำเนินงาน</b>	๓,๕๐๗,๐๐๐	๓๐,๔๕๗,๓๐๐	๓๓,๙๖๔,๓๐๐	๗.๔๖
๒.๑ ค่าตอบแทน	๓,๒๘๒,๐๐๐	๗,๘๕๙,๕๒๐	๑๑,๑๔๑,๕๒๐	๒.๔๕
๒.๒ ค่าใช้สอย	๒๒๕,๐๐๐	๑๗,๓๒๙,๖๔๐	๑๗,๕๕๔,๖๔๐	๓.๘๖
๒.๓ ค่าวัสดุ	-	๑,๕๐๘,๖๔๐	๑,๕๐๘,๖๔๐	๐.๓๓
๒.๔ ค่าสาธารณูปโภค	-	๓,๗๕๙,๕๐๐	๓,๗๕๙,๕๐๐	๐.๘๓
<b>๓. งบลงทุน</b>	๑๖๙,๑๘๕,๙๐๐	๓,๑๒๒,๗๐๐	๑๗๒,๓๐๘,๖๐๐	๓๗.๘๕
๓.๑ ที่ดิน สิ่งก่อสร้าง	๑๑๖,๗๘๕,๙๐๐	๓,๐๐๐,๐๐๐	๑๑๙,๗๘๕,๙๐๐	๒๖.๓๒
๓.๒ ครุภัณฑ์	๒,๔๐๐,๐๐๐	๑๒๒,๗๐๐	๒,๕๒๒,๗๐๐	๐.๕๕
<b>๔. งบรายจ่ายอื่น</b>	-	๒,๒๗๓,๘๐๐	๒,๒๗๓,๘๐๐	๐.๕๒๐
<b>๕. งบอุดหนุน</b>	๑๖๒,๖๔๘,๓๐๐	๘,๗๖๘,๖๐๐	๑๗๑,๔๑๖,๙๐๐	๓๗.๖๖
<b>รวมทั้งสิ้น</b>	<b>๓๔๖,๕๖๐,๐๐๐</b>	<b>๑๐๘,๖๒๒,๔๐๐</b>	<b>๔๕๕,๑๘๒,๔๐๐</b>	<b>๑๐๐</b>



# อาคารสหภาพ

มหาวิทยาลัยราชภัฏศรีสะเกษ ได้รับฉลากรับรองมาตรฐานการออกแบบอาคารเพื่อการอนุรักษ์

มหาวิทยาลัยราชภัฏศรีสะเกษได้ผ่านการตรวจประเมินและรับรองแบบอาคารเพื่อการอนุรักษ์พลังงาน ซึ่งได้รับฉลากรับรองมาตรฐานการออกแบบอาคารสำหรับอาคารใหม่ พร้อมรับโล่ประกาศเกียรติคุณ ซึ่งมีอาคารที่ได้รับฉลากรับรองมาตรฐานการออกแบบอาคาร ดังนี้

๑. อาคารอเนกประสงค์ ระดับฉลาก ดีมาก
๒. กลุ่มอาคารเรียนและปฏิบัติการวิทยาศาสตร์ประยุกต์ ระดับฉลาก ดีเด่น
๓. อาคารเรียนและปฏิบัติการวิทยาศาสตร์และเทคโนโลยี ระดับฉลาก ดี

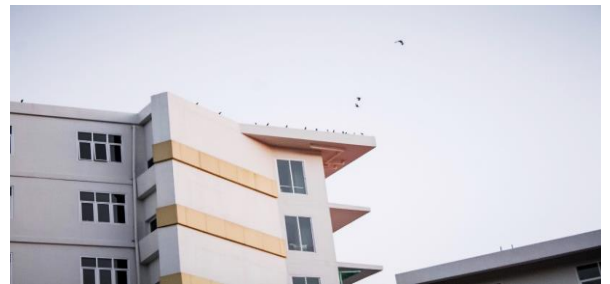

๑. อาคารเฉลิมพระเกียรติ ๘๐ พรรษา ๕ ธันวาคม ๒๕๕๐
๒. อาคารเฉลิมพระเกียรติ ๘๐ พรรษา ๑๒ สิงหาคม ๒๕๕๕
๓. อาคารเฉลิมพระเกียรติ ๕๐ พรรษา มหาวชิราลงกรณ์
๔. อาคารพัชรกิติยาภา
๕. อาคารบรรณราชนครินทร์
๖. อาคารเฉลิมพระเกียรติ ๕๐ พรรษา (สธ.)
๗. อาคารจุฬารณณ์วัลย์ลักษณ์
๘. อาคารหอประชุมที่ปิงกรรัศมีโชติ
๙. ศูนย์กีฬาในร่มสิริวัฒนฉวีกีฬาเวศน์
๑๐. ศูนย์ฝึกประสบการณ์วิชาชีพนอกประสงค์
๑๑. ศาลาประดิษฐานพระพุทธราชภัฏมุนี
๑๒. อาคารงานพัฒนานักศึกษาทองคุณ หงส์พันธ์
๑๓. ศูนย์บริการและสารสนเทศ (ห้องสมุด)
๑๔. ศูนย์นวัตกรรมสื่อเพื่อการพัฒนา (CMID)
๑๕. ห้องประวัตินหาวิทยาลัย
๑๖. อาคารศูนย์ส่งเสริมสุขภาพ และโภชนาการ
๑๗. กลุ่มอาคารเรียนและปฏิบัติการวิทยาศาสตร์ประยุกต์
๑๘. ห้องปฏิบัติการคอมพิวเตอร์
๑๙. ห้องปฏิบัติการนิเทศศาสตร์
๒๐. ศาลจำลอง
๒๑. ห้องวัฒนธรรมจีนญี่ปุ่น
๒๒. อาคารดนตรีนาฏศิลป์
๒๓. สนามกีฬากลาง
๒๔. ศูนย์กีฬาเอนกประสงค์
๒๕. ศูนย์ออกกำลังกายเพื่อสุขภาพ
๒๖. ศูนย์อาหาร
๒๗. อาคารโรงฝึกงาน
๒๘. หอพักนักศึกษา
๒๙. อาคารเรียนและปฏิบัติการ วิทยาศาสตร์และเทคโนโลยี
๓๐. อาคารเอนกประสงค์

มหาวิทยาลัยราชภัฏรำไพพรรณี มีอาคารและสิ่งก่อสร้างที่ใช้ในการจัดการเรียนการสอน การบริหารจัดการ และการจัดกิจกรรม เพื่อส่งเสริมคุณภาพของนักศึกษา ดังนี้

ชื่ออาคาร	พื้นที่ (ตรม.)	ประเภทห้อง						งบประมาณ	ปีที่ก่อสร้าง
		ห้องเรียน	ห้องปฏิบัติการ/บริการ	สำนักงาน	ห้องพักอาจารย์	ห้องประชุม	ห้องพักอาศัย		
อาคารฝ่ายรักษาความปลอดภัย	๑๓๐	-	-	๑	-	-	-	๙๕๕,๐๐๐	๒๕๔๐
อาคารหอพักนักศึกษา	๕,๖๐๐	-	-	๒	-	-	-	๕๒,๔๕๐,๐๐๐	๒๕๔๐
อาคารชุดบ้านพักเจ้าหน้าที่ ๑,๒	๓๒๐	-	-	-	-	-	๒๐	๑,๒๓๐,๐๐๐	๒๕๔๐
อาคารบ้านพักอาจารย์	๑๒๕	-	-	-	-	-	๔๒	๘,๑๐๐,๐๐๐	๒๕๔๐
อาคารศูนย์ศิลปะและวัฒนธรรม	๔๐๐	-	-	๑	-	-	-	๓,๐๐๐,๐๐๐	๒๕๔๑
อาคารหอพักชาย (ชั่วคราว)	๕๘๕	-	-	-	-	-	๑๐	๑,๗๙๓,๗๖๐	๒๕๔๒
อาคารหอพักชาย (ชั่วคราว)	๔๐๐	-	-	-	-	-	๑๐	๑,๐๙๗,๐๐๐	๒๕๔๒
อาคารโรงฝึกงาน	๒๘๘	-	-	๑	๑	-	-	๕๙๐,๐๐๐	๒๕๔๒
อาคารศูนย์อาหาร	๑,๒๐๐	-	-	-	-	-	-	๒,๐๐๑,๐๐๐	๒๕๔๒
อาคารเฉลิมพระเกียรติ ๕๐ พรรษา มหาวชิราลงกรณ์	๑๑,๐๑๕	๓๑	๓	๑	๑๐	๒	-	๕๘,๗๐๔,๐๐๐	๒๕๔๖-๒๕๔๖
อาคารศูนย์ศิลปะและวัฒนธรรม	๒๔๐	-	-	๑	๒	๑	-	๔๒๕,๐๐๐	๒๕๔๔
อาคารชุดบ้านพักอาจารย์ทาว์นเฮ้าส์	๑,๐๘๐	-	-	-	-	-	๓๐	๓,๕๙๖,๘๕๔	๒๕๔๕
อาคารบรรณราชนครินทร์	๙,๗๘๖	๗	๖	๑	๑๐	-	-	๕๙,๙๗๔,๐๐๐	๒๕๔๖-๒๕๔๗

ชื่ออาคาร	พื้นที่ (ตรม.)	ประเภทห้อง						งบประมาณ	ปีที่ก่อสร้าง
		ห้องเรียน	ห้องปฏิบัติการ/บริการ	สำนักงาน	ห้องพักอาจารย์	ห้องประชุม	ห้องพักอาศัย		
อาคารเฉลิมพระเกียรติ ๕๐ พรรษา (สมเด็จพระเทพฯ)	๙,๖๕๐	๙	๗	๑	๓	-	-	๓๕,๔๘๐,๐๐๐	๒๕๔๗-๒๕๔๘
อาคารชุดบ้านพักอาจารย์ทาว์นเฮา ๒	๑,๐๘๐	-	-	-	-	-	-	๔,๓๙๘,๐๐๐	๒๕๕๐
อาคารเรียนรวมอเนกประสงค์ อาคารเฉลิมพระเกียรติ ๘๐ พรรษา ๕ ธันวาคม ๒๕๕๐	๑๕,๐๐๐	๒๑	-	๑๐	๑๕	๔	-	๑๐๗,๘๐๐,๐๐๐	๒๕๕๐-๒๕๕๒
อาคารศูนย์อบรมจริยธรรม นักศึกษา	๔๓๕	-	-	-	-	-	-	๓,๑๔๙,๐๐๐	๒๕๕๑
อาคารชุดบ้านพักเจ้าหน้าที่ ๓	๓๒๐	-	-	-	-	-	๑๒	๔,๒๙๐,๐๐๐	๒๕๕๑
อาคารยานพาหนะ	๒,๐๐๐	-	-	๑	๑	-	-	๕,๖๐๐,๐๐๐	๒๕๕๑
อาคารหอประชุมที่ปึงกรัศมีโชติ	๗,๙๔๗	-	๔	-	-	-	-	๔๐,๑๑๒,๙๘๗	๒๕๕๑-๒๕๕๓
อาคารสิริวรรณวีรกีฬาวุธ	๗,๑๗๔	-	๘	-	-	-	-	๕๙,๙๖๐,๕๓๗	๒๕๕๑-๒๕๕๓
อาคารทองคุณ หงส์พันธุ์	๒,๘๗๓	-	๑๔	๓	-	๑	-	๑๙,๙๒๖,๔๗๖	๒๕๕๑-๒๕๕๓
อาคารชุดบ้านพักอาจารย์ ๓	๑,๐๘๐	-	-	-	-	-	๓๖	๔,๙๙๒,๐๐๐	๒๕๕๒
อาคารโรงฝึกงาน	๒,๐๐๐	๓	๓	๑	๒	-	-	๖,๗๓๐,๐๐๐	๒๕๕๒
อาคารศูนย์กีฬาอเนกประสงค์	๑,๕๐๔	-	-	๑	๑	-	-	๕,๖๐๐,๐๐๐	๒๕๕๔
อาคารศูนย์อาหาร ๒	๗๑๒	-	-	-	-	-	-	๓,๕๐๐,๐๐๐	๒๕๕๔
อาคารโรงเก็บวัสดุ	๑,๐๕๖	-	๒	๑	-	๑	-	๔,๙๐๐,๐๐๐	๒๕๕๔
อาคารศูนย์ฝึกประสบการณ์ วิชาการอเนกประสงค์ (ศรีพฤทธา ลัทธิราชภัฏสัมมนาการ)	๒๐,๘๐๐	๑๒	๓๒	๖	๙	๘	๖๕	๑๔๙,๙๙๐,๐๐๐	๒๕๕๒-๒๕๕๔
อาคารวิทยาศาสตร์และเทคโนโลยี อเนกประสงค์ (อาคารจุฬารณ วลัยลักษณ์)	๑๓,๑๑๙.๔๕	๓๔	๒๑	๒	๑๑	๕	-	๑๕๐,๐๐๐,๐๐๐	๒๕๕๔-๒๕๕๖
กลุ่มอาคารเรียนและฝึก ประสบการณ์ครุศาสตร์ (อาคาร๗ชั้น)	๒๔,๒๖๘	-	-	-	-	-	-	๒๔๙,๘๘๘,๐๐๐	๒๕๕๕-๒๕๕๘
(อาคาร๔ชั้น)	๑๖,๒๗๐	๒๒	๒๕	๑	๒๑	๑๐	-		
(อาคาร๕ชั้น)	๗,๙๙๘	-	๓๑	๑	๗	๒	-		
อาคารเรียนรวมและปฏิบัติการ อเนกประสงค์	๒๘,๙๓๑	๖๒	๘	๓	๓	๓	-	๒๑๙,๕๐๐,๐๐๐	๒๕๕๖-๒๕๕๘
อาคารอเนกประสงค์	๒๓,๗๔๓	๑๙	๒๙	๒	๙	๑	-	๒๓๔,๘๐๐,๐๐๐	๒๕๕๗-๒๕๖๐
หอพักนักศึกษา	๔,๑๑๖	-	-	-	-	-	๘๔	๒๘,๕๐๐,๐๐๐	๒๕๕๘-๒๕๕๙
กลุ่มอาคารเรียนและปฏิบัติการ วิทยาศาสตร์ประยุกต์ (อาคาร๖ชั้น)	๑๖,๕๔๑	-	-	-	-	-	-	๑๖๔,๘๕๐,๐๐๐	๒๕๕๘-๒๕๖๑
(อาคาร ๔ ชั้น)		๑๔	๑๖	๑	๔	๖	-		
		๑๖	๔๖	๒	๘	-	-		
อาคารศูนย์ส่งเสริมสุขภาพและ โภชนาการ	๕,๐๐๐	-	๑๗	-	-	-	-	๓๓,๔๘๐,๐๐๐	๒๕๕๙-๒๕๖๐
อาคารเรียนและปฏิบัติการ วิทยาศาสตร์สุขภาพ	๑๗,๖๔๐	๔๓	๓๘	๔	๑๐	๓	-	๒๑๗,๘๐๐,๐๐๐	๒๕๖๒-๒๕๖๔

ชื่ออาคาร	พื้นที่ (ตรม.)	ประเภทห้อง						งบประมาณ	ปีที่ก่อสร้าง
		ห้องเรียน	ห้องปฏิบัติการ/บริการ	สำนักงาน	ห้องพักอาจารย์	ห้องประชุม	ห้องพักอาศัย		
อาคารเรียนและปฏิบัติการวิชาชีพครู	๑๒,๐๔๐	๗๔	๒๙	๕	๙	๖	-	๑๘๐,๐๐๐,๐๐๐	๒๕๖๓-๒๕๖๔



ในปีงบประมาณ พ.ศ.2563 มหาวิทยาลัยราชภัฏศรีสะเกษมียานพาหนะที่ใช้งานได้ จำนวน 17 คัน ดังนี้

ที่	ประเภทรถ	เลขทะเบียน	ยี่ห้อ (รุ่น)	ปีที่จดทะเบียน	อายุการใช้งาน (ปี)
๑	รถบรรทุก ๖ ล้อ	๔๐-๐๐๙๙	HINO	๒๕๔๘	๑๓
๒	รถยนต์โดยสาร (ตู้)	นข-๒๐๐๖	TOYOTA	๒๕๕๐	๑๑
๓	รถยนต์โดยสาร (ตู้)	นข-๓๘๘๘	TOYOTA	๒๕๕๖	๕
๔	รถยนต์โดยสาร (ตู้)	นข-๔๑๒๓	TOYOTA	๒๕๕๖	๕
๕	รถยนต์โดยสาร (ตู้)	นข-๓๑๙๑	TOYOTA	๒๕๕๔	๗
๖	รถยนต์โดยสาร (ตู้)	นข-๒๖๒๒	TOYOTA	๒๕๕๒	๙
๗	รถยนต์โดยสาร (ตู้)	นข-๑๗๑๕	TOYOTA	๒๕๔๙	๑๒
๘	รถยนต์โดยสาร (ตู้)	นข-๑๐๒๐	TOYOTA	๒๕๔๕	๑๖
๙	รถยนต์นั่ง ๔ ประตู (เก๋ง)	กค-๕๙๒๕	TOYOTA CAMRY	๒๕๕๓	๘
๑๐	รถยนต์นั่ง ๔ ประตู (เก๋ง)	กจ-๓๘๘๘	HONDA ACCORD	๒๕๕๖	๕
๑๑	รถยนต์นั่ง ๔ ประตู (เก๋ง)	๙ช-๐๘๔๑	TOYOTA	๒๕๕๓	๒๘



ที่	ประเภทรถ	เลขทะเบียน	ยี่ห้อ (รุ่น)	ปีที่จดทะเบียน	อายุการใช้งาน (ปี)
๑๒	รถกระบะ ๔ ประตู	กข-๕๓๑๐	IZUSU	๒๕๔๗	๑๔
๑๓	รถกระบะ ๔ ประตู	กข-๒๘๘๗	IZUSU	๒๕๔๔	๑๗
๑๔	รถกระบะ ๔ ประตู	กข-๘๑๑๐	TOYOTA	๒๕๔๐	๒๑
๑๕	รถกระบะ ๒ ประตู	บท-๕๐๓๙	IZUSU	๒๕๕๐	๑๑
๑๖	รถบัส ๒ ชั้น	๔๐-๐๒๑๓	BENZ	๒๕๕๕	๖
๑๗	รถน้ำ	๘๒-๗๒๙๖	IZUSU	๒๕๖๒	๑

## ศรีพฤตทาลัย ราชภัฏสัมนาการ

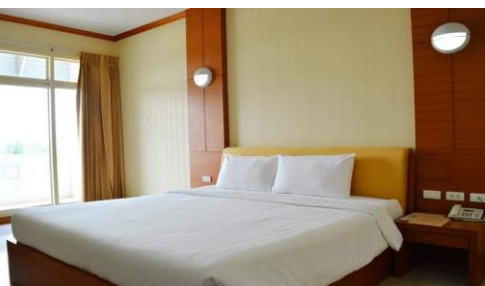

ศรีพฤตทาลัย ราชภัฏสัมนาการ (ศูนย์ฝึกประสบการณ์วิชาการ อเนกประสงค์ บุญชง วิสมหมาย) ตั้งอยู่ในพื้นที่ มหาวิทยาลัยราชภัฏ ศรีสะเกษ เลขที่ ๓๑๙ ถนนไทพันทา ตำบลโพธิ์ อำเภอเมือง จังหวัดศรีสะเกษ ให้บริการห้องพักที่กว้างขวาง สะอาด สิ่งอำนวยความสะดวก ครบครัน อีกทั้งให้บริการจัดเลี้ยง ประชุม สัมมนา งานแต่งงาน หรือ ประชุมในรูปแบบต่าง ๆ และยังมีห้องประชุมย่อยมากกว่า ๑๐ ห้อง ทั้งระบบรักษาความปลอดภัยตลอด ๒๔ ชั่วโมง พร้อมให้บริการแก่ลูกค้า ด้วยความยินดียิ่ง



#โรงแรมศรีพฤตทาลัยราชภัฏสัมนาการ

#มีบริการห้องพักพร้อมอาหารเช้า #ห้องพักกว้าง #ที่นอนเกรดพรีเมียม #มีโซฟา  
ในห้องพัก #ตู้เย็นทีวี #ห้องน้ำแยกส่วน

🌸 พักผ่อนสบายๆ บรรยากาศดี แอร์เย็นฉ่ำ ❄️  
🌸 Free Wi-Fi พร้อมอาหารเช้าที่แสนอร่อย 🍽️🍷

นอกจากนี้ยังมีบริการ

🌸 ห้องประชุมสัมมนา 🌸 อาหารว่าง

🌸 อาหารกลางวัน ไทย,จีน 🌸 ห้องจัดเลี้ยงหลากหลายสไตล์

🌸 สำหรับผู้ที่สนใจจัดงานแต่งงาน งานเลี้ยงเกษียณ งานเลี้ยงรุ่น

ติดต่อสอบถามได้ที่ 📞📞📞📞📞📞📞📞📞📞📞📞📞📞📞📞📞📞

# โรงเรียนสาธิต *มหาวิทยาลัยราชภัฏศรีสะเกษ*

โรงเรียนสาธิตมหาวิทยาลัยราชภัฏศรีสะเกษ ตั้งอยู่บริเวณภายใน มหาวิทยาลัยราชภัฏศรีสะเกษ เปิดการเรียนการสอนในปีการศึกษา 2558 เป็นปีแรก จัดการเรียนการสอนหลักสูตรของกระทรวงศึกษาธิการและหลักสูตรนานาชาติ โดยใช้ภาษาไทยและภาษาอังกฤษควบคู่กันไปตั้งแต่ระดับอนุบาล เพื่อพัฒนาเด็กไทยให้มีทักษะและความรู้ ภาษาอังกฤษเทียบเท่าภาษาไทยที่เป็นภาษาประจำชาติตลอดจนส่งเสริมพัฒนาการของนักเรียนให้สมวัย และเน้นให้นักเรียนเป็นคนดี คนเก่ง และมีความสุขตอบสนองนโยบายรัฐบาล

ระดับชั้น	นักเรียนชาย	นักเรียนหญิง	รวม
บริบาล	27	42	69
อนุบาล	70	52	122
ประถม	33	28	61
รวม	130	122	252





# แผนที่ : มหาวิทยาลัยราชภัฏรำไพพรรณี

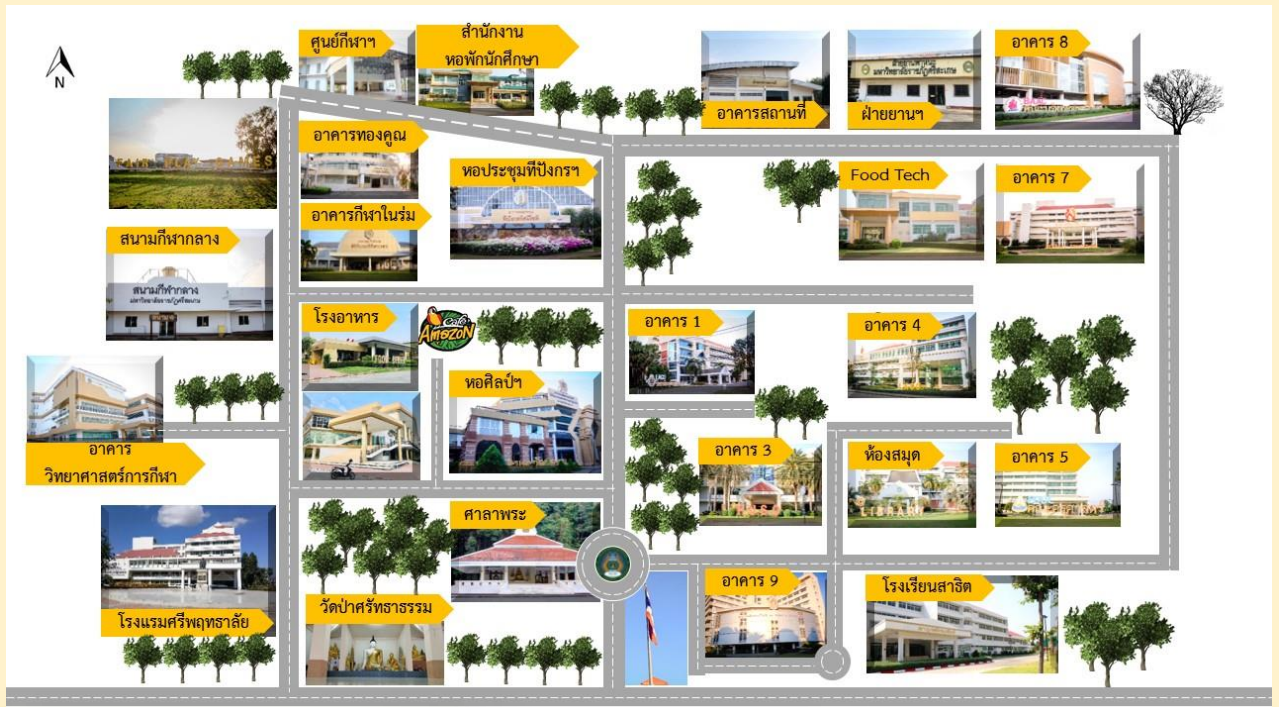





## ภาคเหนือ





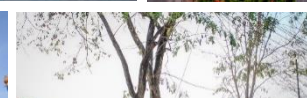
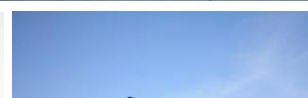
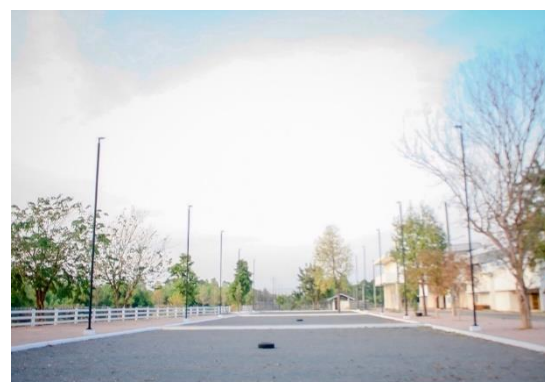
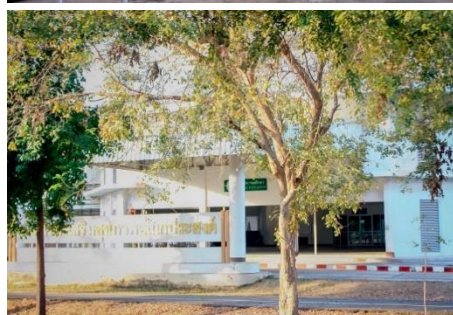
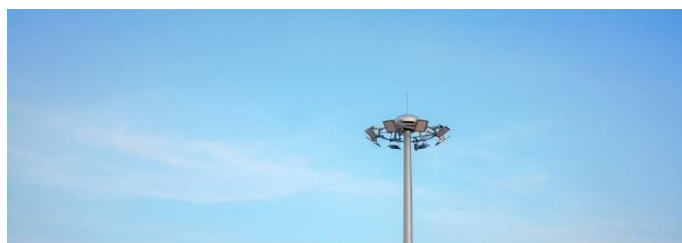







## งบประมาณที่มหาวิทยาลัยราชภัฏศรีสะเกษได้รับการจัดสรรจาก สำนักงานงบประมาณ

ยุบงบประมาณกระทรวงฯ

### งบประมาณแผ่นดิน

- ปีงบประมาณ 2561 จำนวน 299,367,900 บาท
- ปีงบประมาณ 2562 จำนวน 320,764,700 บาท
- ปีงบประมาณ 2563 จำนวน 346,560,000 บาท



## คณะผู้จัดทำเอกสารรายงานประจำปีการศึกษา ๒๕๖๓

### ที่ปรึกษา

รองศาสตราจารย์ ดร.ประกาศิต อานุกาฬแสนยาก  
 รักษาราชการแทน อธิการบดีมหาวิทยาลัยราชภัฏศรีสะเกษ  
 ผู้ช่วยศาสตราจารย์ ดร.พงษ์ศักดิ์ ทองพันธ์ ผู้ช่วยอธิการบดี  
 นางสุภาพร ชัยชนะธรรม ผู้อำนวยการกองนโยบายและแผน

### รวบรวมข้อมูล/วิเคราะห์/เรียบเรียง/รูปแบบภาพและปก

นางสาวบุญทริการ์ บุญกันหา นักวิเคราะห์นโยบายและแผน  
 นางสาวธนพร ชื้อชวาลกุล นักวิชาการคอมพิวเตอร์

### คณะทำงาน

นางสาวธัญชนก สีหะวงษ์ นักวิเคราะห์นโยบายและแผน  
 นางสาวบุญทริการ์ บุญกันหา นักวิเคราะห์นโยบายและแผน  
 นางสาวกมลมาศ เอี้ยวถาวร นักวิเคราะห์นโยบายและแผน  
 นางสาวช่อลัดดา สินธุเดช นักวิเคราะห์นโยบายและแผน  
 นางสาวธนพร ชื้อชวาลกุล นักวิชาการคอมพิวเตอร์  
 นางขวัญตา พงษ์ธนู นักวิเคราะห์นโยบายและแผน  
 นาทันชดา นิธิเพ็งแจ่ม เจ้าหน้าที่บริหารงานทั่วไป

### ข้อมูลอ้างอิง

- คณะศิลปศาสตร์และวิทยาศาสตร์
- คณะมนุษยศาสตร์และสังคมศาสตร์
- วิทยาลัยกฎหมายและการปกครอง
- สำนักส่งเสริมและบริการวิชาการ
- สำนักงานอธิการบดี
- ฝ่ายเลขานุการ
- หน่วยตรวจสอบภายใน
- กลุ่มงานศิลปะและวัฒนธรรม
- คณะครุศาสตร์
- คณะบริหารธุรกิจและการบัญชี
- กองนโยบายและแผน
- กองพัฒนานักศึกษา
- งานวิจัยและพัฒนา
- สำนักงานสภามหาวิทยาลัย
- หน่วยมาตรฐานและประกันคุณภาพฯลฯ

### หน่วยงานที่รับผิดชอบ

กองนโยบายและแผน สำนักงานอธิการบดี  
 มหาวิทยาลัยราชภัฏศรีสะเกษ  
 ๓๑๙ ถนนไทยพันทนา ตำบลโพธิ์ อำเภอเมือง จังหวัดศรีสะเกษ ๓๓๐๐๐  
 โทรศัพท์ ๐๔๕๖๔๓๖๐๐ ต่อ ๙๒๐๓ <http://plan.sskru.ac.th>





กองนโยบายและแผน  
สำนักงานอธิการบดี  
โทร. 045 643600 ต่อ 9202

319 ถนนไทยพันทา ตำบลโพธิ์  
อำเภอเมืองศรีสะเกษ  
จังหวัดศรีสะเกษ 33000  
<http://www.sskru.ac.th>

