



# 2022

# ANNUAL REPORT

SISAKET RAJABHAT UNIVERSITY

รายงานประจำปี  
งบประมาณ 2565

มหาวิทยาลัยราชภัฏศรีสะเกษ  
SISAKET RAJABHAT UNIVERSITY

# สารจากอธิการบดี



รายงานประจำปี พ.ศ.2565 ฉบับนี้ เป็นเอกสารรายงาน ผลการดำเนินงานตามพันธกิจที่ตอบสนองต่อยุทธศาสตร์ในการพัฒนามหาวิทยาลัย ซึ่งแสดงให้เห็นถึงความก้าวหน้าและการพัฒนาในด้านปริมาณและคุณภาพ อันเป็นที่ประจักษ์ชัดถึงความเป็นมหาวิทยาลัยราชภัฏ ที่มุ่งเน้นให้โอกาสทางการศึกษา ในระดับอุดมศึกษา เพื่อนำไปสู่การพัฒนาท้องถิ่น มหาวิทยาลัยสามารถดำรงเอกลักษณ์ในการสร้างปณิธานพัฒนามหาวิทยาลัย ตั้งมั่นในความเป็นธรรม มุ่งมั่นในความเป็นเลิศ เชื่อมมั่นในคุณค่าของคนและการทำงานเป็นทีม และถือมั่นในความรับผิดชอบต่อส่วนรวมและสังคม

ขอขอบคุณผู้บริหาร บุคลากร และนักศึกษาทุกท่าน ที่มีส่วนร่วมในการผลักดันให้การดำเนินงานของมหาวิทยาลัยสำเร็จตามจุดมุ่งหมาย และขอขอบคุณภาครัฐและภาคเอกชนที่ให้การสนับสนุนการดำเนินงานของมหาวิทยาลัยด้วยดีตลอดมา มหาวิทยาลัยราชภัฏศรีสะเกษ หวังเป็นอย่างยิ่งว่ารายงานประจำปีฉบับนี้จะเป็นประโยชน์ต่อผู้อ่านทั้งภายใน และภายนอกมหาวิทยาลัยไม่มากก็น้อย

(รองศาสตราจารย์ ดร.ประกาศิต อานุภาพแสนยาวกร)

รักษาราชการแทน

อธิการบดีมหาวิทยาลัยราชภัฏศรีสะเกษ

# Message from the President



This annual report (2022) is concerned with the results of the planned implementation as per the mission in line with the university development strategies. It covers the progress and development made in terms of both quantity and quality. Our university clearly focuses on the educational opportunity at a higher level leading to a local development. It preserves a unique identity, and establishes a good governance, a strong will in excellence, firm confidence in personal values, a team work and faith in personal and collective responsibilities.

I would like to express my sincere thanks to the administrators concerned, the faculty members and students for their full cooperation and participation in driving the university towards the set goals. I am also thankful to both the state and private sectors for constant support. I am highly hopeful that this annual report would be useful to those interested.

A handwritten signature in blue ink, consisting of a large, stylized 'P' followed by a horizontal line and a small flourish.

Associate Professor Dr. Prakasit Arnupapsanyakorn)  
Acting  
President of Sisaket Rajabhat University

# สารบัญ

## ข้อมูลทั่วไป

- ประวัติมหาวิทยาลัยราชภัฏศรีสะเกษ 7
- ตราสัญลักษณ์ สีประจำตราสัญลักษณ์มหาวิทยาลัยราชภัฏศรีสะเกษ 8
- พระพุทธรูปประจำมหาวิทยาลัย ต้นไม้และดอกไม้ประจำมหาวิทยาลัย 9
- สีประจำมหาวิทยาลัยราชภัฏศรีสะเกษ 10
- ทิศทางและเป้าหมายการพัฒนามหาวิทยาลัยราชภัฏศรีสะเกษ 11  
ระยะ 5 ปี ( พ.ศ. 2561 -2565 )
- ปรัชญา ปณิธาน วิสัยทัศน์ ค่านิยมหลักองค์กร พันธกิจ 12
- เป้าประสงค์เชิงยุทธศาสตร์ อัตลักษณ์ 13
- โครงสร้างการแบ่งส่วนราชการและส่วนงานภายในของมหาวิทยาลัย 14  
ราชภัฏศรีสะเกษ
- คณะกรรมการสภามหาวิทยาลัย 15
- คณะกรรมการสภาวิชาการ 16
- คณะกรรมการส่งเสริมกิจการมหาวิทยาลัย 17
- ผู้บริหารมหาวิทยาลัยราชภัฏศรีสะเกษ 18

## ข้อมูลสารสนเทศ ประจำปีงบประมาณ 2565

- การบริหารจัดการงบประมาณและทรัพยากรของมหาวิทยาลัย
  - ด้านงบประมาณ 21
  - ด้านบุคลากร 25
  - หลักสูตรที่เปิดสอน 30
  - ข้อมูลนักศึกษา 34

# สารบัญ (ต่อ)

## ผลการดำเนินงาน ประจำปีงบประมาณ 2565

• ผลการดำเนินงาน ยุทธศาสตร์ที่ 1	38
• ผลการดำเนินงาน ยุทธศาสตร์ที่ 2	52
• ผลการดำเนินงาน ยุทธศาสตร์ที่ 3	70
• ผลการดำเนินงาน ยุทธศาสตร์ที่ 4	81
• ผลการดำเนินงาน ยุทธศาสตร์ที่ 5	102
• ผลการดำเนินงาน ยุทธศาสตร์ที่ 6	111
- ผลการใช้จ่ายงบประมาณรายจ่าย ผลการปฏิบัติงาน และ ผลสัมฤทธิ์ หรือประโยชน์ที่ได้รับจากการใช้จ่ายงบประมาณ	114
- รายงานการเงินรวม ประจำปีงบประมาณ 2565 มหาวิทยาลัยราชภัฏ ศรีสะเกษ ประจำปีงบประมาณ 2565	118
- รายงานผลการดำเนินงานตามแผนการศึกษา มหาวิทยาลัยราชภัฏ ศรีสะเกษ ปีการศึกษา 2565	123
- ผลการประเมินคุณภาพการศึกษาภายใน ระดับสถาบันปีการศึกษา 2564	131
• จุดเด่น ปัญหาอุปสรรคและข้อเสนอแนะ	133
• โรงเรียนสาธิตมหาวิทยาลัยราชภัฏศรีสะเกษ	134
• โรงแรมศรีพทุธาลัยราชภัฏสัมมนาการ	139
• ข้อมูลอาคารสถานที่	144
• รายละเอียดรถประจำมหาวิทยาลัยราชภัฏศรีสะเกษ	149
• แผนที่ภายในมหาวิทยาลัยราชภัฏศรีสะเกษ	150
• ภาคผนวก	151
• คณะผู้จัดทำ	155

# 01

## ข้อมูลทั่วไป



# ประวัติมหาวิทยาลัยราชภัฏศรีสะเกษ

มหาวิทยาลัยราชภัฏศรีสะเกษ ปรับเปลี่ยนฐานะมาจาก “สถาบันราชภัฏศรีสะเกษ” ซึ่งเริ่มจากโครงการจัดตั้งสถาบันราชภัฏศรีสะเกษใน ปี พ.ศ.2540 บนที่ดินสาธารณะประโยชน์โนนบกบ้ำ ตำบลโพธิ์ อำเภอเมือง จังหวัดศรีสะเกษ มีเนื้อที่ประมาณ 525 ไร่ 2 งาน 32 ตารางวา ในเขตเทศบาลเมืองศรีสะเกษ เป็น 1 ใน 5 โครงการจัดตั้งสถาบันราชภัฏเพิ่มในระยะแรกของสำนักงานสภาสถาบันราชภัฏ สังกัดกระทรวงศึกษาธิการ ในระหว่างปีงบประมาณ พ.ศ. 2540-2542 โดยมีมติคณะรัฐมนตรี เมื่อวันที่ 29 เมษายน 2540 ซึ่งการจัดตั้งสถาบันราชภัฏศรีสะเกษอยู่ภายใต้กฎเกณฑ์ของการจัดตั้งสถาบันราชภัฏใหม่ ดังนี้



1. เป็นจังหวัดที่มีประชากรมาก
2. เป็นจังหวัดที่มีจำนวนนักเรียนนักศึกษามาก โดยเฉพาะจำนวนนักเรียนที่สำเร็จการศึกษา ในระดับมัธยมศึกษา
3. เป็นจังหวัดที่ขาดแคลนสถาบันอุดมศึกษา
4. เป็นจังหวัดที่มีศักยภาพสูงที่จะพัฒนาเป็นศูนย์กลางแห่งการท่องเที่ยวและอุตสาหกรรม
5. เป็นจังหวัดที่มีความพร้อมด้านที่ดินเพื่อการก่อสร้าง





## ตราสัญลักษณ์มหาวิทยาลัยราชภัฏศรีสะเกษ



พระบาทสมเด็จพระเจ้าอยู่หัวฯ ทรงโปรดเกล้า พระราชทานนามมหาวิทยาลัยราชภัฏ และทรงพระกรุณา โปรดเกล้าฯ พระราชทาน “ตราพระราชลัญจกร” ประจำ พระองค์ ให้เป็นตราสัญลักษณ์ประจำสถาบันราชภัฏ

ตราสัญลักษณ์ประจำมหาวิทยาลัยราชภัฏ ศรีสะเกษ “ตราพระราชลัญจกร” ประจำพระองค์ ของพระบาทสมเด็จพระเจ้าอยู่หัวรัชกาลที่ 9 เป็นรูป พระที่นั่งอัฐทิศ ประกอบด้วย วงจักร กลางวงจักร มีอักษรเป็น อ หรือเลข 9 รอบวงจักร มีรัศมีเปล่งออก โดยรอบ เหนือจักรเป็นรูปเศวตฉัตร 7 ชั้น ตั้งอยู่บน พระที่นั่งอัฐทิศ ความหมายว่า ทรงมีพระบรมเดชาานุภาพ ในแผ่นดิน รอบนอก ด้านบนมีอักษรภาษาไทย ว่า “มหาวิทยาลัยราชภัฏศรีสะเกษ” ด้านล่างมีอักษร ภาษาอังกฤษว่า “SISAKET RAJABHAT UNIVERSITY”

### สีประจำตราสัญลักษณ์มหาวิทยาลัยราชภัฏศรีสะเกษ

-  สีน้ำเงิน หมายถึง สถาบันพระมหากษัตริย์เป็นผู้ให้กำเนิด และพระราชทานนามว่า “มหาวิทยาลัยราชภัฏ”
-  สีเขียว หมายถึง แหล่งที่ตั้งของมหาวิทยาลัยราชภัฏทุกแห่ง ในแหล่งธรรมชาติ และสิ่งแวดล้อมที่สวยงาม
-  สีทอง หมายถึง ความเจริญรุ่งเรืองทางภูมิปัญญา
-  สีส้ม หมายถึง ความรุ่งเรืองของศิลปวัฒนธรรมท้องถิ่นที่ก้าวไกลในมหาวิทยาลัยราชภัฏ ทุกแห่ง
-  สีขาว หมายถึง ความคิดอันบริสุทธิ์ของนักปราชญ์แห่งพระบาทสมเด็จพระเจ้าอยู่หัว



## พระพุทธรูปประจำมหาวิทยาลัยราชภัฏศรีสะเกษ : พระพุทธราชภัฏมุนีศรีสะเกษ



สมเด็จพระบรมโอรสาธิราชฯ สยามมกุฎราชกุมาร ทรงพระกรุณาโปรดเกล้าฯ พระราชทานนามพระพุทธรูป ประจำมหาวิทยาลัยว่า "พระพุทธราชภัฏมุนีศรีสะเกษ" หมายถึง พระพุทธรูปของนักปราชญ์ แก่มหาวิทยาลัยราชภัฏ ศรีสะเกษ เมื่อวันที่ 4 มีนาคม 2549 เป็นต้นมา

### ต้นไม้และดอกไม้ประจำมหาวิทยาลัยราชภัฏศรีสะเกษ



ต้นลำตวน หรือ ต้นหอมนวล มีแหล่งกำเนิดในเอเชียตะวันออกเฉียงใต้ จัดเป็นไม้ยืนต้นขนาดเล็กไม่ผลัดใบ มีความสูงของต้น ประมาณ 10-15 เมตร ลำต้นตรง แตกกิ่งใบจำนวนมาก เรือนยอด เป็นพุ่มกลมหรือเป็นพุ่มเป็นรูปกรวยคว่ำ เปลือกต้นเรียบเป็นสีเทา เมื่อลำต้นแก่เปลือกต้นจะเป็นสีน้ำตาลอมดำ มีรอยแตกตามแนวยาว ของลำต้น ส่วนกิ่งอ่อนเป็นสีเขียวสด ยอดอ่อนและใบอ่อนเป็นสีแดง ขยายพันธุ์ด้วยวิธีการเพาะเมล็ดและวิธีการตอนกิ่ง เจริญเติบโตได้ดี ในดินร่วนซุย ชอบความชื้นสูง และแสงแดดแบบเต็มวันถึงครึ่งวัน ชอบขึ้นในที่โล่งและมีแสงแดด พบได้ตามป่าเบญจพรรณ ป่าดิบแล้ง ทางภาคตะวันออก และภาคกลาง และพบได้มากในจังหวัดศรีสะเกษ เนื่องจากต้นลำตวนเป็นต้นไม้ประจำจังหวัดศรีสะเกษ



ดอกสีเหลืองนวล รูปไข่ป้อมถึงรูปเกือบกลม โคนกลีบกว้าง ปลายกลีบแหลม กลีบดอก 6 กลีบ หนาแข็ง แยกเป็น 2 วง ชั้นนอก มี 3 กลีบ แผ่นแบนรูปสามเหลี่ยม มีขนาดใหญ่กว่ากลีบดอกวงใน โคน กลีบกว้าง ปลายกลีบแหลม กว้างราว 1 เซนติเมตร ยาวราว 1.2 เซนติเมตร กลีบดอกชั้นในจุ่มเข้าหากันเป็นรูปโดม ขนาดเล็กกว่า แต่ หนาและโค้งกว่า กว้างราว 0.6 เซนติเมตร ยาวราว 0.9 เซนติเมตร ดอกบานมีเส้นผ่าศูนย์กลาง 2-2.5 เซนติเมตร เกสรเพศผู้มีขนาดเล็ก เกสรเพศผู้และรังไข่มีจำนวนมากอยู่บนฐานสั้นๆ ดอกมีกลิ่นหอมแรง รสเย็น

## สีประจำมหาวิทยาลัยราชภัฏศรีสะเกษ : ขาว - ทอง

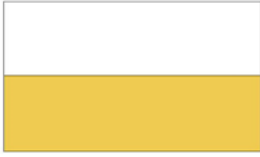

สีขาว หมายถึง ความคิดอันบริสุทธิ์ของ นักปราชญ์ แห่งพระบาทสมเด็จพระเจ้าอยู่หัว

สีทอง หมายถึง ความเจริญรุ่งเรือง ทางภูมิปัญญา



## ทิศทางและเป้าหมายการพัฒนามหาวิทยาลัยราชภัฏศรีสะเกษ ระยะ 5 ปี (พ.ศ. 2561 – 2565)

มหาวิทยาลัยราชภัฏศรีสะเกษ มีแผนยุทธศาสตร์ การพัฒนามหาวิทยาลัยราชภัฏศรีสะเกษ ระยะ 5 ปี (พ.ศ. 2561 – 2565) ที่กำหนดทิศทางและเป้าหมายการพัฒนาไว้ ดังนี้

**ประเด็นยุทธศาสตร์ที่ 1** การผลิตและพัฒนาบัณฑิตที่มีคุณภาพ คุณธรรม สอดคล้องกับความต้องการของท้องถิ่นและประเทศ

**ประเด็นยุทธศาสตร์ที่ 2** การวิจัย การสร้างองค์ความรู้และนวัตกรรม เพื่อพัฒนาสังคม

**ประเด็นยุทธศาสตร์ที่ 3** การผลิตและพัฒนาบุคลากรทางการศึกษาให้มีคุณภาพตามมาตรฐานวิชาชีพ

**ประเด็นยุทธศาสตร์ที่ 4** การบริการวิชาการและน้อมนำแนวพระราชดำริ ที่ตอบสนองความต้องการพัฒนาของสังคมท้องถิ่น

**ประเด็นยุทธศาสตร์ที่ 5** การอนุรักษ์ ส่งเสริม และฟื้นฟูศิลปวัฒนธรรมของท้องถิ่นและของชาติ

**ประเด็นยุทธศาสตร์ที่ 6** การพัฒนาระบบการบริหารจัดการมหาวิทยาลัย โดยยึดหลักธรรมาภิบาล



## ปรัชญา

“ความรู้คู่คุณธรรม น้อมนำศาสตร์พระราชา สู่การพัฒนาที่ยั่งยืน”

## ปณิธาน

ตั้งมั่น : ในความเป็นธรรม

มุ่งมั่น : ในความเป็นเลิศ

เชื่อมั่น : ในคุณค่าของคนและการทำงานเป็นทีม

ถือมั่น : ในความรับผิดชอบต่อส่วนรวมและสังคม

## วิสัยทัศน์

“มหาวิทยาลัยราชภัฏศรีสะเกษ เป็นต้นแบบการผลิตและพัฒนาครู วิจัย สร้างองค์ความรู้ พัฒนาภูมิปัญญาท้องถิ่นสู่นวัตกรรม นำพาเศรษฐกิจชุมชนให้เข้มแข็ง อนุรักษ์ศิลปวัฒนธรรม น้อมนำศาสตร์พระราชา สู่การพัฒนาคุณภาพชีวิตและการจัดการสิ่งแวดล้อมอย่างยั่งยืนภายในปี 2565”

## ค่านิยมหลักขององค์กร

ความรู้คู่คุณธรรม นำชุมชนให้เข้มแข็ง แหล่งภูมิปัญญาไทย

## พันธกิจ

1. ผลิตบัณฑิตให้มีคุณภาพ มีความรู้คู่คุณธรรม มีสมรรถนะสอดคล้องกับการพัฒนาท้องถิ่นและประเทศ
2. วิจัย สร้างองค์ความรู้และนวัตกรรมให้มีคุณภาพบนพื้นฐานของภูมิปัญญาท้องถิ่น ภูมิปัญญาไทยและภูมิปัญญาสากล
3. ผลิตและพัฒนาครูบุคลากรทางการศึกษาให้มีคุณภาพที่เหมาะสมกับวิชาชีพชั้นสูง
4. บริการทางวิชาการ ถ่ายทอดเทคโนโลยี และน้อมนำแนวพระราชดำริเพื่อพัฒนาสังคมท้องถิ่น
5. ทำนุบำรุงศิลปวัฒนธรรม บูรณาการพันธกิจสัมพันธ์ เพื่อพัฒนาสังคมท้องถิ่น
6. บริหารจัดการมหาวิทยาลัยให้มีความคล่องตัว ยืดหยุ่น โปร่งใส ด้วยหลักธรรมาภิบาล

## เป้าประสงค์เชิงยุทธศาสตร์

1. บัณฑิตเป็นผู้มีคุณธรรมจริยธรรม มีความรู้ความสามารถและจิตอาสา มีทักษะในการประกอบอาชีพและสามารถบูรณาการความรู้ที่สอดคล้องกับความต้องการของท้องถิ่นและประเทศ
2. นวัตกรรมและองค์ความรู้ที่ได้จากการวิจัยนำไปพัฒนาสังคมท้องถิ่นได้อย่างแท้จริง
3. บุคลากรทางการศึกษามีจิตวิญญาณความเป็นครูและมีสมรรถนะตรงตามมาตรฐานวิชาชีพ
4. ท้องถิ่นได้รับการพัฒนาอย่างเข้มแข็งและยั่งยืนทั้งในด้านเศรษฐกิจ สังคม และสิ่งแวดล้อม
5. เป็นศูนย์กลางการเรียนรู้ เผยแพร่และการอนุรักษ์ด้านศิลปวัฒนธรรม ภูมิปัญญาท้องถิ่น
6. ระบบบริหารจัดการที่ดีมีประสิทธิภาพ โปร่งใสและตรวจสอบได้

## อัตลักษณ์

### “บัณฑิตจิตสาธารณะ”

บัณฑิตที่เน้นการเป็นเลิศด้านวิชาการควบคู่กับการส่งเสริมคุณธรรม จริยธรรม รู้จักแบ่งปัน เอาใจใส่และห่วงใยในเรื่องของส่วนรวมที่เป็นประโยชน์ต่อสังคม และประเทศชาติ คิดและปฏิบัติในทางที่ดี มีความสำนึกและยึดมั่นในระบบคุณธรรม และจริยธรรมที่ดั่งามละอายต่อสิ่งผิด เน้นความเรียบง่าย ประหยัดและมีความสมดุลระหว่างมนุษย์กับธรรมชาติ



# โครงสร้างการแบ่งส่วนราชการและส่วนงานภายใน ของมหาวิทยาลัยราชภัฏศรีสะเกษ

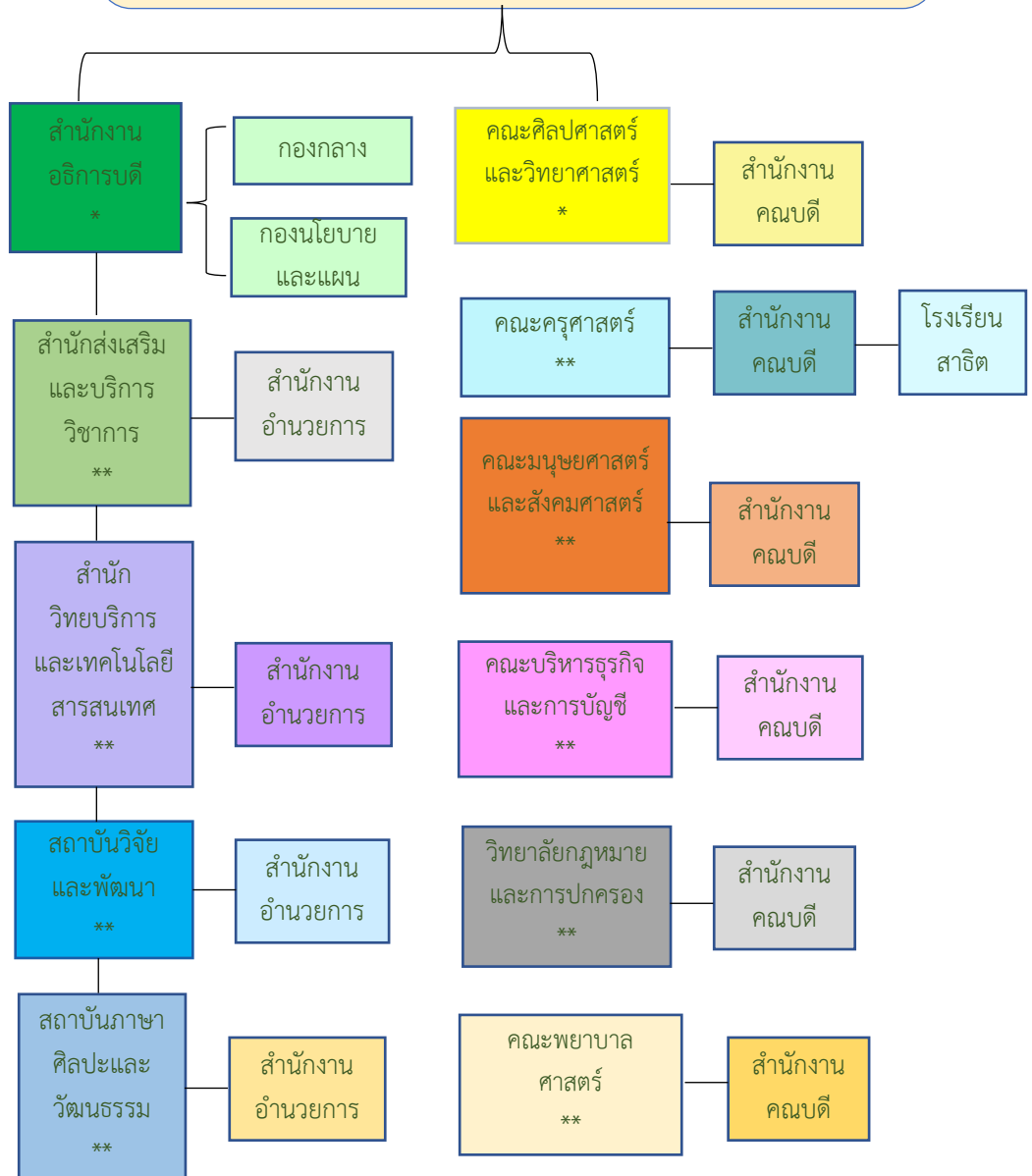

หมายเหตุ :

\* ส่วนราชการที่จัดตั้งตามกฎหมาย

\*\* ส่วนงานภายใน

## คณะกรรมการสภามหาวิทยาลัย

- |   |                                |
|---|--------------------------------|
| 1. ดร.วิจารณ์ สิมฉายา                         | นายกสภามหาวิทยาลัย             |
| 2. ดร.สว่าง ภูพัฒน์วิบูลย์                    | อุปนายกสภามหาวิทยาลัย          |
| 3. นายเฉลิมศักดิ์ จันทรมิม                    | กรรมการผู้ทรงคุณวุฒิ           |
| 4. ว่าที่ร้อยตรี ดร.ทวีศักดิ์ นามศรี          | กรรมการผู้ทรงคุณวุฒิ           |
| 5. พลเอก ธัญญา เกียรติสาร                     | กรรมการผู้ทรงคุณวุฒิ           |
| 6. นายธวัช สุระบาล                            | กรรมการผู้ทรงคุณวุฒิ           |
| 7. นายธวัชชัย พินปรุ                          | กรรมการผู้ทรงคุณวุฒิ           |
| 8. นายบุญเพ็ง ธานี                            | กรรมการผู้ทรงคุณวุฒิ           |
| 9. ศาสตราจารย์ ดร.ปรีชา ประเทพา               | กรรมการผู้ทรงคุณวุฒิ           |
| 10. นายแพทย์วันชัย เหล่าเสถียรกิจ             | กรรมการผู้ทรงคุณวุฒิ           |
| 11. นายวีระศักดิ์ สัตยธีรานนท์                | กรรมการผู้ทรงคุณวุฒิ           |
| 12. ศาสตราจารย์ ดร.ศุภวรรณ ตันตยานนท์         | กรรมการผู้ทรงคุณวุฒิ           |
| 13. รองศาสตราจารย์ ดร.ประกาศิต อานุกาพแสนยากร | รักษาราชการแทนอธิการบดี        |
| 14. นายรัฐวิทย์ อังคสกุลเกียรติ               | ประธานกรรมการส่งเสริมกิจการฯ   |
| 15. อาจารย์เดชณรงค์ วนสันเทียะ                | ประธานสภาคณาจารย์และข้าราชการ  |
| 16. ผู้ช่วยศาสตราจารย์ ดร.สหสา พลนิล          | กรรมการจากผู้ดำรงตำแหน่งบริหาร |
| 17. อาจารย์ ดร.ชูวิทย์ นาเพีย                 | กรรมการจากผู้ดำรงตำแหน่งบริหาร |
| 18. ผู้ช่วยศาสตราจารย์ ดร.เชี่ยวชาญ แสงทอง    | กรรมการจากผู้ดำรงตำแหน่งบริหาร |
| 19. ผู้ช่วยศาสตราจารย์อริชาติ บุญญยศยิ่ง      | กรรมการจากผู้ดำรงตำแหน่งบริหาร |
| 20. ผู้ช่วยศาสตราจารย์ ดร.ประดิษฐ์ วงศ์สุวรรณ | กรรมการจากผู้แทนคณาจารย์ประจำ  |
| 21. อาจารย์ ดร.จิตติมาภรณ์ สีหะวงษ์           | กรรมการจากผู้แทนคณาจารย์ประจำ  |
| 22. ผู้ช่วยศาสตราจารย์ วระเดช ภาวัตเวคิน      | กรรมการจากผู้แทนคณาจารย์ประจำ  |
| 23. ผู้ช่วยศาสตราจารย์ ดร.อัฐพร กิ่งบุ        | กรรมการจากผู้แทนคณาจารย์ประจำ  |
| 24. อาจารย์ ดร.เจษฎา ชาตรี                    | เลขานุการ                      |

## คณะกรรมการสภาวิชาการ

- |   |                      |
|---|----------------------|
| 1. รองศาสตราจารย์ ดร.ประกาศิต อานุภาพแสนยากร  | ประธานกรรมการ        |
| 2. รองศาสตราจารย์ประยงค์ ฐิติธนานนท์          | กรรมการผู้ทรงคุณวุฒิ |
| 3. ผู้ช่วยศาสตราจารย์ ดร.ประสงค์ เสนารัตน์    | กรรมการผู้ทรงคุณวุฒิ |
| 4. รองศาสตราจารย์ ดร.สุจิตรา เหลืองอมรเลิศ    | กรรมการผู้ทรงคุณวุฒิ |
| 5. ผู้ช่วยศาสตราจารย์ ดร.ฉัตรชัย อินทสังข์    | กรรมการผู้ทรงคุณวุฒิ |
| 6. ผู้ช่วยศาสตราจารย์ ดร.อานันท์ ทาปทา        | กรรมการผู้ทรงคุณวุฒิ |
| 7. รองศาสตราจารย์ ดร.ปารีชา มารีย์ เคน        | กรรมการผู้ทรงคุณวุฒิ |
| 8. อาจารย์ ดร.อนุพันธ์ สุวรรณพันธ์            | กรรมการ              |
| 9. ผู้ช่วยศาสตราจารย์ ดร.ชลธิชา โรจนแสง       | กรรมการ              |
| 10. ผู้ช่วยศาสตราจารย์ เพ็ญลักษณ์ อ่อนทรงวง   | กรรมการ              |
| 11. ผู้ช่วยศาสตราจารย์ ดร.อนันต์ศักดิ์ พวงอก  | กรรมการ              |
| 12. ผู้ช่วยศาสตราจารย์ ดร.พรปวีณ์ ชื่นใจเรือง | กรรมการ              |
| 13. ผู้ช่วยศาสตราจารย์ ดร. อลงกต แผนสนิท      | กรรมการ              |
| 14. อาจารย์ ดร.ชูวิทย์ นาเพีย                 | กรรมการและเลขานุการ  |





## คณะกรรมการส่งเสริมกิจการมหาวิทยาลัย

- |                                |  |
|--------------------------------|--|
| 1. นายรัฐวิทย์ อังคสกุลเกียรติ | ประธานกรรมการส่งเสริมกิจการมหาวิทยาลัย |
| 2. นายกิตติวัฒน์ เกียรติสุนนท์ | กรรมการผู้ทรงคุณวุฒิ                   |
| 3. นางชนิตา พิรบรรเดซ          | กรรมการผู้ทรงคุณวุฒิ                   |
| 4. นายบัณฑิต เพิ่มบุญ          | กรรมการผู้ทรงคุณวุฒิ                   |
| 5. นายบุญเกียรติ ทวีสุขศิริ    | กรรมการผู้ทรงคุณวุฒิ                   |
| 6. นายปริญญา สาสิวัน           | กรรมการผู้ทรงคุณวุฒิ                   |
| 7. นายภูวนันต์ มหาสุวีระชัย    | กรรมการผู้ทรงคุณวุฒิ                   |
| 8. นายสมโภชน์ ฐวธารางกูร       | กรรมการผู้ทรงคุณวุฒิ                   |
| 9. นายสฤกษ์ นาควารินทร์        | กรรมการผู้ทรงคุณวุฒิ                   |
| 10. ว่าที่ร้อยตรี ธเนศร์ แพงมา | กรรมการ                                |
| 11. นายศุภกร เจริญผล           | กรรมการ                                |
| 12. นายทวีทรัพย์ ทวีชาติ       | กรรมการ                                |
| 13. อาจารย์ ดร.เจษฎา ชาตรี     | เลขานุการ                              |



## ผู้บริหาร



รองศาสตราจารย์ ดร.ประกาศิต อานาภาพแสนยากร  
รักษาราชการแทน  
อธิการบดีมหาวิทยาลัยราชภัฏศรีสะเกษ



ผศ.ดร.สุรศักดิ์ ศรีกระจำง  
ที่ปรึกษาอธิการบดี  
มหาวิทยาลัยราชภัฏศรีสะเกษ



ผศ.ดร.สหสา พลนิต  
รองอธิการบดี  
ฝ่ายวิจัยและประกันคุณภาพ



ดร.เจษฎา ชาตรี  
รองอธิการบดี  
ฝ่ายบริหาร



ดร.ชูวิทย์ นาเพีย  
รองอธิการบดี  
ฝ่ายวิชาการ



ผศ.ดร.วิมล หลักรัตน์  
รองอธิการบดี  
ฝ่ายกิจการนักศึกษา



รศ.ดร.พงษ์ศักดิ์ ทองพันชั่ง  
รองอธิการบดี  
ฝ่ายนโยบายและแผน



ผศ.ดร.เตชิต ศิริวงศ์เดชา  
ผู้ช่วยอธิการบดี  
ฝ่ายนิติการและสื่อสารองค์กร



รศ.ดร.เอมอร แสนภูวา  
ผู้ช่วยอธิการบดี  
ฝ่ายงบประมาณและกิจการพิเศษ



ผศ.ดร.ภาตล อามาตย์  
ผู้ช่วยอธิการบดี  
ฝ่ายบริการและจัดการทรัพย์สิน



1



2



3



4



5



6

- 1. ผศ.ดร.เชี่ยวชาญ แสงทอง
- 2. ผศ.ดร.นภวรรณ ชาทิมนตรี
- 3. ผศ.ดร.อนันต์ศักดิ์ พวงอก
- 4. ผศ.เพ็ญลักษณ์ อ่อนทรวง
- 5. ผศ.ดร.อลงกต แผนสนิท
- 6. ผศ.ดร.พรปวีณ์ ชื่นใจเรือง

- คณบดีคณะศิลปศาสตร์และวิทยาศาสตร์
- คณบดีคณะครุศาสตร์
- คณบดีคณะมนุษยศาสตร์และสังคมศาสตร์
- คณบดีคณะบริหารธุรกิจและการบัญชี
- คณบดีวิทยาลัยกฎหมายและการปกครอง
- คณบดีคณะพยาบาลศาสตร์



1



2



3



4



5

- 1. รศ.ดร.เอมอร แสนภูวา
- 2. ผศ.อริชชาติ บุญญยศยิ่ง
- 3. ผศ.ดร.เจษฎา โพนแก้ว
- 4. ผศ.ดร.ประจวบ จันทร์หมื่น
- 5. ผศ.ดร.อาสนะ เขิดชู

- ผู้ช่วยอธิการบดี รักษาการแทน ผู้อำนวยการสำนักงานอธิการบดี
- ผู้อำนวยการสำนักส่งเสริมและบริการวิชาการ
- ผู้อำนวยการสำนักวิทยบริการและเทคโนโลยีสารสนเทศ
- ผู้อำนวยการสถาบันวิจัยและพัฒนา
- ผู้อำนวยการสถาบันภาษา ศิลปะและวัฒนธรรม

# 02

ข้อมูลสารสนเทศ  
ประจำปีงบประมาณ 2565



## การบริหารจัดการงบประมาณ และทรัพยากรของมหาวิทยาลัย

### ด้านงบประมาณ

ปีงบประมาณ พ.ศ. 2565 มหาวิทยาลัยราชภัฏศรีสะเกษ มีงบประมาณในการบริหารจัดการทั้งสิ้นจำนวน 407,977,800 บาท โดยงบประมาณที่ใช้ในการบริหารจัดการประกอบด้วย งบประมาณแผ่นดิน จำนวน 290,939,300 บาท งบประมาณเงินบำรุงการศึกษามหาวิทยาลัย จำนวน 105,366,000 และงบประมาณเงินรายได้ จำนวน 11,672,500 บาท รายละเอียดดังตารางที่ 1 และแผนภูมิที่ 1

**ตารางที่ 1** จำนวนงบประมาณที่มหาวิทยาลัยราชภัฏศรีสะเกษได้รับจัดสรร ประจำปีงบประมาณ 2565

งบประมาณที่ได้รับจัดสรร	จำนวนงบประมาณ (บาท)	ร้อยละ
1.งบประมาณแผ่นดิน	290,939,300.0	71.0
2.งบประมาณเงิน เงินบำรุงการศึกษา	105,366,000.0	26.0
3. งบประมาณเงินรายได้	11,672,500	3.0
รวมทั้งสิ้น	407,977,800.0	100.0

**แผนภูมิที่ 1** แผนภูมิแสดงร้อยละจำนวนงบประมาณที่มหาวิทยาลัยราชภัฏศรีสะเกษได้รับจัดสรร ประจำปีงบประมาณ 2565

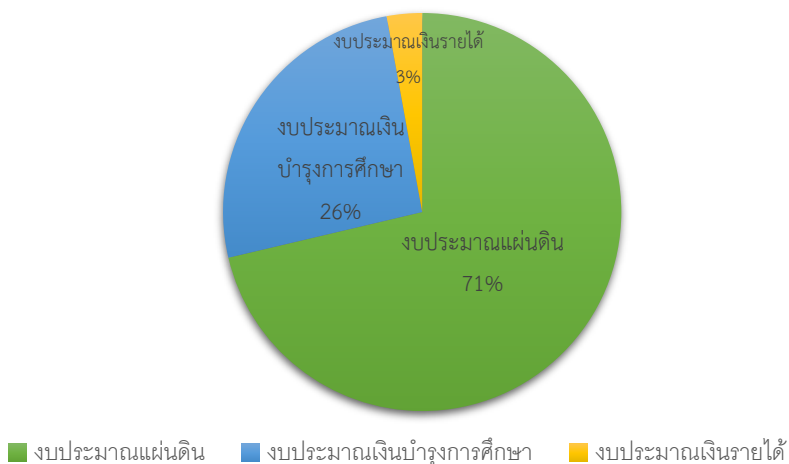

ตารางที่ 2 จำนวนงบประมาณแผ่นดินจำแนกตามงบรายจ่าย ประจำปีงบประมาณ 2565

งบประมาณที่ได้รับจัดสรร	จำนวนงบประมาณ (บาท)	ร้อยละ
1. งบบุคลากร	11,852,800.0	4.0
2. งบดำเนินงาน	4,103,800.0	2.0
3. งบเงินอุดหนุน	145,883,500.0	50.0
4. งบลงทุน	129,099,200.0	44.0
5. งบรายจ่ายอื่น	0	0
<b>รวมทั้งสิ้น</b>	<b>290,939,300</b>	<b>100.0</b>

แผนภูมิที่ 2 แผนภูมิแสดงร้อยละจำนวนงบประมาณแผ่นดินจำแนกตามงบรายจ่าย ประจำปีงบประมาณ 2565

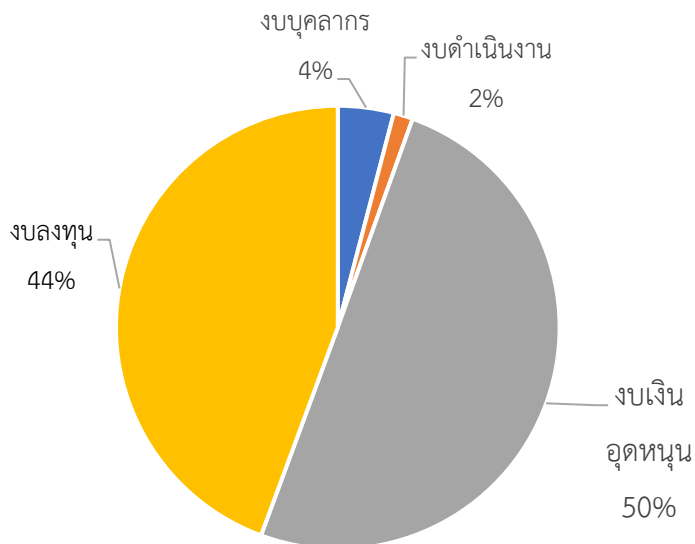

ตารางที่ 3 จำนวนงบประมาณเงินรายได้บำรุงการศึกษา แยกจากงบรายจ่าย  
ประจำปีงบประมาณ 2565

งบประมาณที่ได้รับจัดสรร (บาท)	จำนวนงบประมาณ (บาท)	ร้อยละ
1. งบบุคลากร	66,000,000.0	63.0
2. งบดำเนินงาน	27,647,100.0	26.0
3. งบรายจ่ายอื่น	1,509,600.0	1.0
4. งบเงินอุดหนุน	6,258,700.0	6.0
5. งบลงทุน	3,951,300.0	4.0
<b>รวมทั้งสิ้น</b>	<b>105,366,000.0</b>	<b>100.0</b>

แผนภูมิที่ 3 แผนภูมิแสดงร้อยละจำนวนงบประมาณเงินรายได้บำรุงการศึกษา  
จำแนกตามงบรายจ่าย ประจำปีงบประมาณ 2565

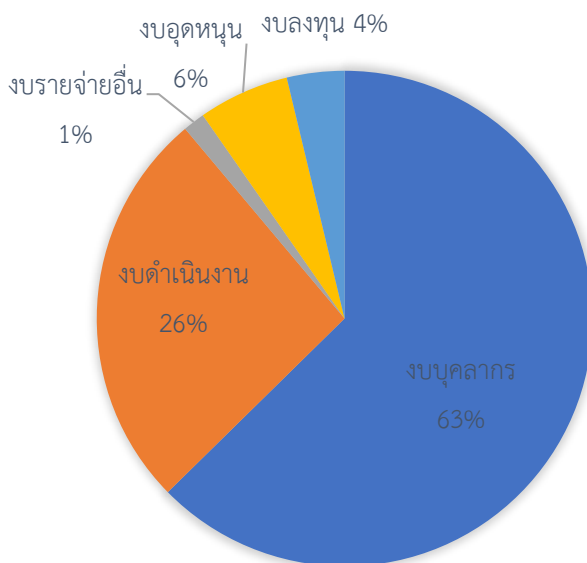

## สรุปงบประมาณ จำแนกตามยุทธศาสตร์ของมหาวิทยาลัย ประจำปีงบประมาณ 2565

ตารางที่ 4 งบประมาณ จำแนกตามยุทธศาสตร์ของมหาวิทยาลัย ประจำปีงบประมาณ 2565

ยุทธศาสตร์ของมหาวิทยาลัย	จำนวนโครงการ	งบประมาณที่ได้รับจัดสรร			รวม
		งบแผ่นดิน	งบ บกศ.	งบ กศ.บป.	
1. การผลิตบัณฑิตที่มีคุณภาพ คุณธรรม สอดคล้องกับความต้องการของท้องถิ่นและประเทศ	226	252,685,200	88,093,684	2,367,000	343,145,884
2. การวิจัย การสร้างองค์ความรู้และนวัตกรรม เพื่อพัฒนาสังคม	21	75,000	2,408,940	-	2,483,940
3. การผลิตและพัฒนาบุคลากรทางการศึกษาให้มีคุณภาพตามมาตรฐานวิชาชีพ	31	590,900	1,424,590	-	2,015,490
4. การบริการวิชาการและน้อมนำแนวพระราชดำริ ที่ตอบสนองความต้องการพัฒนาของสังคมท้องถิ่น	34	34,444,000	662,780	-	35,106,780
5. การอนุรักษ์ ส่งเสริม และฟื้นฟูศิลปวัฒนธรรม ของท้องถิ่นและชาติ	41	456,650	398,600	-	855,250
6. การพัฒนาระบบการบริหารจัดการ มหาวิทยาลัยโดยยึดหลักธรรมาภิบาล	122	2,687,550	8,989,409	1,021,000	12,697,956
<b>รวมทั้งสิ้น</b>	<b>475</b>	<b>290,939,300</b>	<b>101,978,000</b>	<b>3,388,000</b>	<b>396,305,300</b>

แผนภูมิที่ 4 แผนภูมิแสดงร้อยละของงบประมาณ จำแนกตามยุทธศาสตร์ของมหาวิทยาลัย ประจำปีงบประมาณ 2565

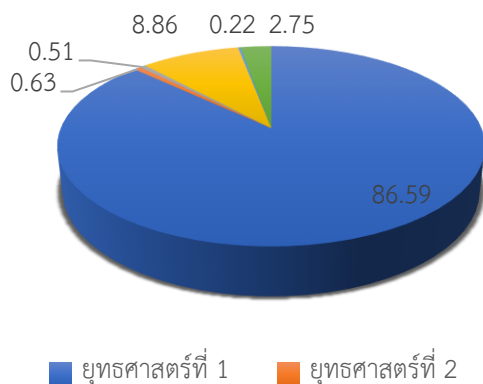



## ด้านบุคลากร

ปีงบประมาณ 2565 มีบุคลากร รวมทั้งสิ้น 548 คน

ตารางที่ 5 จำนวนบุคลากรมหาวิทยาลัยราชภัฏศรีสะเกษ จำแนกตามประเภทสายงาน ประจำปีงบประมาณ 2565

สรุปข้อมูลบุคลากรมหาวิทยาลัยราชภัฏศรีสะเกษ ประจำปีงบประมาณ 2565

ลำดับ	ประเภทบุคลากร	สายวิชาการ จำนวน(คน)	สายสนับสนุน จำนวน(คน)	รวม จำนวน (คน)	หมายเหตุ
1	ข้าราชการ	6	1	7	งบประมาณแผ่นดิน
2	ข้าราชการ(ช่วยราชการ)	1	-	1	
3	พนักงานราชการ	-	25	25	งบประมาณแผ่นดิน
4	<b>พนักงานมหาวิทยาลัย</b>				
	ประจำเต็มเวลาถาวร	117	59	176	งบประมาณแผ่นดิน
	ประจำเต็มเวลาถาวร(เหี้ยมยา)	10	-	10	งบประมาณแผ่นดิน (รายได้)
	ประจำเต็มเวลาถาวร(เงินรายได้)	12	-	12	งบประมาณเงินรายได้
	ประจำเต็มเวลาตามสัญญาจ้าง	111	116	227	งบประมาณเงินรายได้
	จ้างตามภารกิจ (อายุเกิน 60 ปี)	16	-	16	งบประมาณเงินรายได้
	จ้างตามภารกิจ (อาจารย์ต่างชาติ)	-	-	0	งบประมาณเงินรายได้
	<b>รวมพนักงานมหาวิทยาลัย</b>	<b>273</b>	<b>201</b>	<b>474</b>	
5	<b>จ้างตามภารกิจ(สนับสนุน)</b>				
	พนักงานรักษาความปลอดภัย	-	18	18	งบประมาณเงินรายได้
	พนักงานขับรถ	-	1	1	งบประมาณเงินรายได้
	พนักงานทำความสะอาด	-	47	47	งบประมาณเงินรายได้
	ผู้ปฏิบัติงานเกษตร/คนสวน	-	8	8	งบประมาณเงินรายได้
	<b>รวมพนักงานจ้างตามภารกิจ (สนับสนุน)</b>	<b>0</b>	<b>74</b>	<b>74</b>	
6	<b>บุคลากรโรงเรียนสาธิต</b>				
	ประจำเต็มเวลาถาวร	-	1	1	งบประมาณแผ่นดิน
	ประจำเต็มเวลาตามสัญญาจ้าง	38	7	45	งบประมาณเงินรายได้
	จ้างตามภารกิจ (อายุเกิน 60 ปี)	3	-	3	งบประมาณเงินรายได้
	พนักงานทำความสะอาด (รายเดือน)	-	3	3	งบประมาณเงินรายได้
	พนักงานทำความสะอาด (รายวัน)	-	1	1	งบประมาณเงินรายได้
	แม่ครัว (รายวัน)	-	4	4	งบประมาณเงินรายได้
	คนสวน (รายวัน)	-	3	3	งบประมาณเงินรายได้
	<b>รวมบุคลากรโรงเรียนสาธิต</b>	<b>41</b>	<b>19</b>	<b>60</b>	
	<b>รวมบุคลากรทั้งสิ้น</b>	<b>273</b>	<b>275</b>	<b>548</b>	

หมายเหตุ:ยอดรวมนี้ไม่รวมบุคลากรโรงเรียนสาธิต

ตารางที่ 6 จำนวนบุคลากรสายวิชาการ มหาวิทยาลัยราชภัฏศรีสะเกษ  
แยกตามคณะ วิทยาลัย ประจำปีงบประมาณ 2565

คณะ	จำนวนบุคลากร (คน)	คิดเป็นร้อยละ
1.คณะศิลปศาสตร์และวิทยาศาสตร์	67	25
2.คณะครุศาสตร์	86	35
3.คณะมนุษยศาสตร์และสังคมศาสตร์	50	18
4.คณะบริหารธุรกิจและการบัญชี	36	13
5.วิทยาลัยกฎหมายและการปกครอง	22	8
6.คณะพยาบาลศาสตร์	12	4
<b>รวมบุคลากรทั้งสิ้น</b>	<b>273</b>	<b>100</b>

แผนภูมิที่ 6 แผนภูมิแสดงร้อยละจำนวนบุคลากรสายวิชาการ มหาวิทยาลัยราชภัฏศรีสะเกษ  
แยกตามคณะ วิทยาลัย

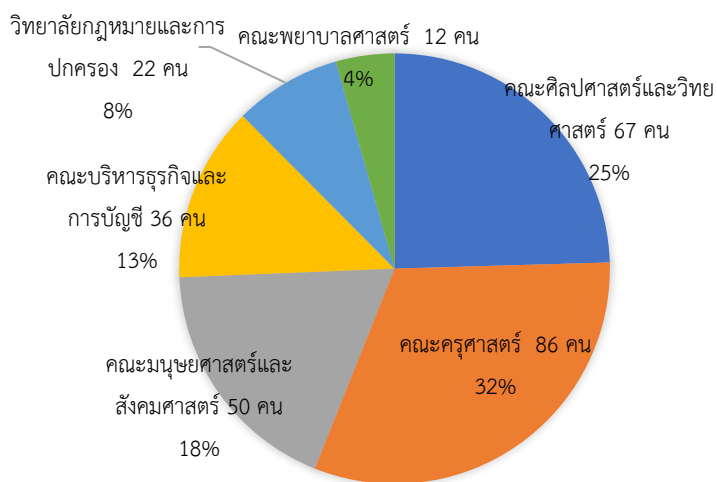

ตารางที่ 7 ข้อมูลบุคลากรสายวิชาการจำแนกตามตำแหน่งทางวิชาการ

ตารางข้อมูลบุคลากรสายวิชาการจำแนกตามตำแหน่งทางวิชาการ		
สังกัด	จำนวน (คน)	คิดเป็นร้อยละ
ศาสตราจารย์	0	0.00
รองศาสตราจารย์	9	3.30
ผู้ช่วยศาสตราจารย์	94	34.43
อาจารย์	170	62.27
รวมทั้งสิ้น	273	100.00

แผนภูมิที่ 7 แผนภูมิแสดงร้อยละบุคลากรสายวิชาการจำแนกตามตำแหน่งวิชาการ

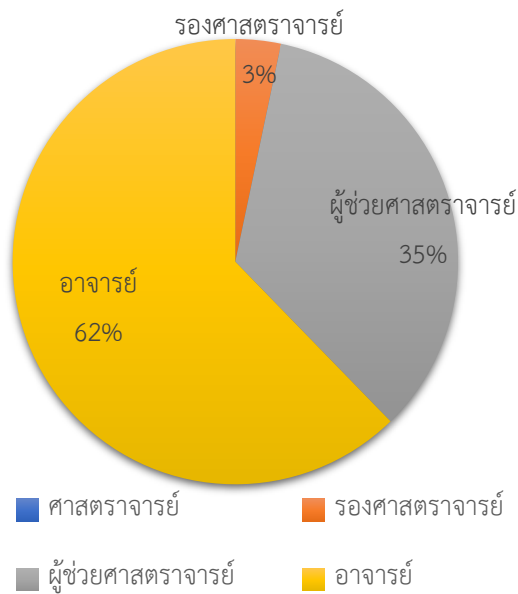

ตารางที่ 8 จำนวนบุคลากรสายวิชาการ มหาวิทยาลัยราชภัฏศรีสะเกษ  
จำแนกตามวุฒิการศึกษา

สังกัด	ป.เอก	ป.โท	ป.ตรี	รวม
1.คณะศิลปศาสตร์และวิทยาศาสตร์	22	45	-	67
2.คณะครุศาสตร์	36	50	-	86
3.คณะมนุษยศาสตร์และสังคมศาสตร์	8	42	-	50
4.คณะบริหารธุรกิจและการบัญชี	16	20	-	36
5.วิทยาลัยกฎหมายและการปกครอง	10	12	-	22
6.คณะพยาบาลศาสตร์	2	10	-	12
รวมทั้งสิ้น	94	179	-	273
ร้อยละ	34	66	-	100.0

แผนภูมิที่ 8 แผนภูมิแสดงร้อยละจำนวนบุคลากรสายวิชาการ มหาวิทยาลัยราชภัฏศรีสะเกษ  
แยกตามคณะ วิทยาลัย

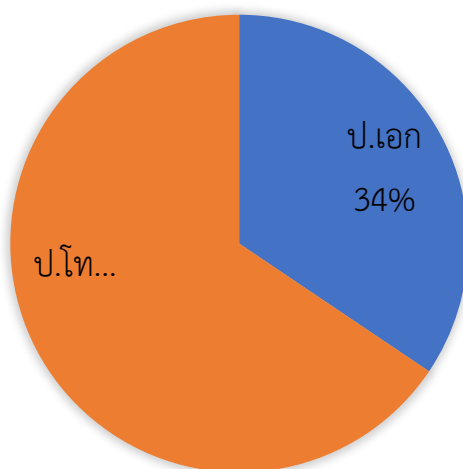

ตารางที่ 9 จำนวนบุคลากรสายสนับสนุน มหาวิทยาลัยราชภัฏศรีสะเกษ แยกตามคณะ วิทยาลัย  
 สำนักฯ และสถาบันฯ ประจำปีงบประมาณ 2565

คณะ	จำนวนบุคลากร (คน)	คิดเป็นร้อยละ
1.คณะศิลปศาสตร์และวิทยาศาสตร์	15	5.45
2.คณะครุศาสตร์	14	5.09
3.คณะมนุษยศาสตร์และสังคมศาสตร์	6	2.18
4.คณะบริหารธุรกิจและการบัญชี	11	4.00
5.วิทยาลัยกฎหมายและการปกครอง	11	4.00
6.คณะพยาบาลศาสตร์	7	2.55
7.สำนักงานอธิการบดี	148	53.82
8.สำนักส่งเสริมและบริการวิชาการ	23	8.36
9.สำนักวิทยบริการและเทคโนโลยีสารสนเทศ	20	7.27
10.สถาบันภาษาศิลปะและวัฒนธรรม	14	5.09
11.สถาบันวิจัยและพัฒนา	6	2.18
<b>รวมบุคลากรทั้งสิ้น</b>	<b>275</b>	<b>100.00</b>

แผนภูมิที่ 9 แผนภูมิแสดงร้อยละข้อมูลจำนวนบุคลากรสายสนับสนุน แยกรายคณะ  
 วิทยาลัย/สำนัก/ และสถาบัน/ ประจำปีงบประมาณ 2565

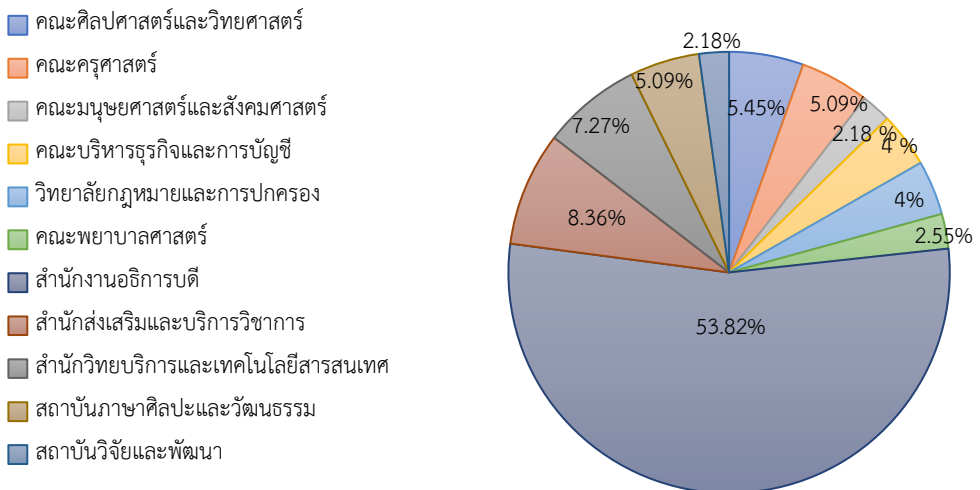

## หลักสูตรที่เปิดสอน

คณะศิลปศาสตร์และ วิทยาศาสตร์	3 หลักสูตร	13 สาขาวิชา
คณะครุศาสตร์	4 หลักสูตร	14 สาขาวิชา
คณะมนุษยศาสตร์และ สังคมศาสตร์	2 หลักสูตร	9 สาขาวิชา
คณะบริหารธุรกิจและ การบัญชี	3 หลักสูตร	8 สาขาวิชา
วิทยาลัยกฎหมายและ การปกครอง	3 หลักสูตร	3 สาขาวิชา
คณะพยาบาลศาสตร์	1 หลักสูตร	1 สาขาวิชา
<b>รวม</b>	<b>16 หลักสูตร</b>	<b>48 สาขาวิชา</b>



## หลักสูตร : คณะศิลปศาสตร์และวิทยาศาสตร์



- สาขาวิชาวิทยาการคอมพิวเตอร์
- สาขาวิชาเทคโนโลยีคอมพิวเตอร์และดิจิทัล
- สาขาวิชาสาธารณสุขชุมชน
- สาขาวิชาวิทยาศาสตร์การกีฬา
- สาขาวิชาวิทยาศาสตร์สิ่งแวดล้อม
- สาขาวิชาเทคโนโลยีการเกษตร
- สาขาวิชาวิทยาศาสตร์และเทคโนโลยีการอาหาร
- สาขาอาชีพอนามัยและความปลอดภัย

- สาขาวิชาการออกแบบผลิตภัณฑ์อุตสาหกรรม
- สาขาวิชาเทคโนโลยีโยธาและสถาปัตยกรรม
- สาขาวิชาเทคโนโลยีการจัดการอุตสาหกรรม

### วิศวกรรมศาสตร์ บัณฑิต

- สาขาวิชาวิศวกรรมโลจิสติกส์
- สาขาวิชาวิศวกรรมซอฟต์แวร์



## หลักสูตร : คณะครุศาสตร์



- สาขาวิชาภาษาอังกฤษ
- สาขาวิชาการศึกษาปฐมวัย
- สาขาวิชาคอมพิวเตอร์ศึกษา
- สาขาวิชาคณิตศาสตร์
- สาขาวิชาการประถมศึกษา
- สาขาวิชาภาษาไทย
- สาขาวิชาสังคมศึกษา
- สาขาวิชาวิทยาศาสตร์ทั่วไป
- สาขาวิชาพลศึกษา
- สาขาวิชาการสอนภาษาจีน
- สาขาวิชาดนตรีศึกษา

- ประกาศนียบัตรวิชาชีพครู

### ครุศาสตร์ มหาบัณฑิต

- บริหารการศึกษา

### ครุศาสตร์ ดุษฎีบัณฑิต

- บริหารการศึกษา





## หลักสูตร : คณะมนุษยศาสตร์และสังคมศาสตร์

### ศิลปศาสตรบัณฑิต

- สาขาวิชาการพัฒนาชุมชน
- สาขาวิชาภาษาจีน
- สาขาวิชาภาษาญี่ปุ่น
- สาขาวิชาภาษาอังกฤษธุรกิจ
- สาขาวิชาการจัดการสารสนเทศดิจิทัล
- สาขาวิชาศิลปะและการออกแบบ
- สาขาวิชาประวัติศาสตร์
- สาขาวิชาภาษาไทยเพื่อการสื่อสาร

### นิเทศศาสตรบัณฑิต

- สาขาวิชานิเทศศาสตร์



## หลักสูตร : คณะบริหารธุรกิจและการบัญชี

### บริหารธุรกิจบัณฑิต

- สาขาวิชาการจัดการ
- สาขาวิชาการตลาด
- สาขาวิชาบริหารธุรกิจระหว่างประเทศ
- สาขาวิชาเศรษฐศาสตร์การเงินการคลัง
- สาขาวิชาการจัดการธุรกิจการค้าสมัยใหม่
- สาขาวิชาคอมพิวเตอร์ธุรกิจดิจิทัล

### ศิลปศาสตรบัณฑิต

- สาขาวิชาการท่องเที่ยวและการโรงแรม

### บัญชีบัณฑิต

- สาขาวิชาการบัญชี







หลักสูตร : วิทยาลัยกฎหมายและการปกครอง

นิติศาสตรบัณฑิต

- สาขาวิชานิติศาสตร์

รัฐประศาสนศาสตรบัณฑิต

- สาขาวิชารัฐประศาสนศาสตร์

รัฐศาสตรบัณฑิต

- สาขาวิชารัฐศาสตร์



หลักสูตร : คณะพยาบาลศาสตร์

พยาบาลศาสตรบัณฑิต

สาขาวิชาพยาบาลศาสตร์



## ข้อมูลนักศึกษา

ตารางที่ 10 จำนวนนักศึกษา ประจำปีการศึกษา 2565 จำแนกเป็นรายคณะ

คณะ	ภาคปติ	ภาค กศ.บป.	ภาค บัณฑิต	รวม ทั้งสิ้น	ร้อยละ
คณะศิลปศาสตร์และวิทยาศาสตร์	1,555	62	-	1,617	17.51
คณะครุศาสตร์	3,259	-	538	3,797	41.12
คณะบริหารธุรกิจและการบัญชี	964	160	-	1,124	12.17
คณะมนุษยศาสตร์และ สังคมศาสตร์	1,252	84	-	1,336	14.47
วิทยาลัยกฎหมายและการ ปกครอง	1,036	272	3	1,311	14.20
คณะพยาบาลศาสตร์	50	-	-	50	0.54
<b>รวมทั้งสิ้น</b>	<b>8,116</b>	<b>578</b>	<b>541</b>	<b>9,235</b>	<b>100.00</b>

หมายเหตุ : ข้อมูลจากสำนักส่งเสริมและบริการวิชาการ ณ วันที่ 30 กันยายน 2565

แผนภูมิที่ 10 แผนภูมิแสดงร้อยละของจำนวนนักศึกษา ประจำปีการศึกษา 2565

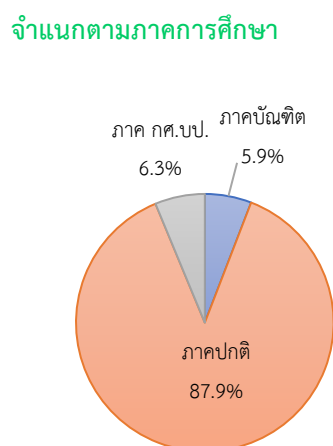
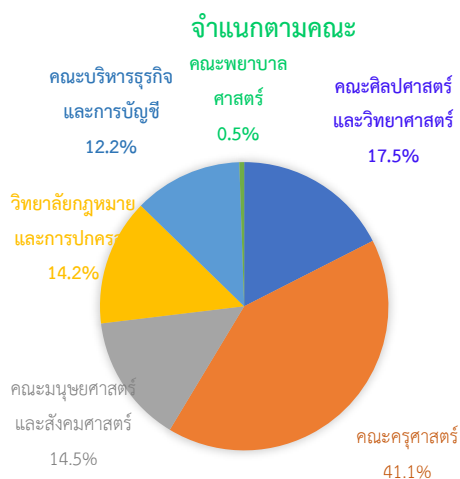

## ตารางที่ 11 จำนวนนักศึกษาเข้าใหม่ ประจำปีการศึกษา 2565 จำแนกเป็นรายคณะ

คณะ	ภาคปกติ	ภาค กศ.บป.	ภาค บัณฑิต	รวมทั้งสิ้น	ร้อยละ
คณะศิลปศาสตร์และวิทยาศาสตร์	314	19	-	333	17.46
คณะครุศาสตร์	616	-	230	846	44.36
คณะบริหารธุรกิจและการบัญชี	183	17	-	200	10.49
คณะมนุษยศาสตร์และสังคมศาสตร์	237	1	-	238	12.48
วิทยาลัยกฎหมายและการปกครอง	186	54	-	240	12.59
คณะพยาบาลศาสตร์	50	-	-	50	2.62
<b>รวมทั้งสิ้น</b>	<b>1,586</b>	<b>91</b>	<b>230</b>	<b>1,907</b>	<b>100.00</b>

หมายเหตุ : ข้อมูลจากสำนักส่งเสริมและบริการวิชาการ ณ วันที่ 30 กันยายน 2565

## แผนภูมิที่ 11 แผนภูมิแสดงร้อยละของจำนวนนักศึกษาเข้าใหม่ ประจำปีการศึกษา 2565

จำแนกตามคณะ

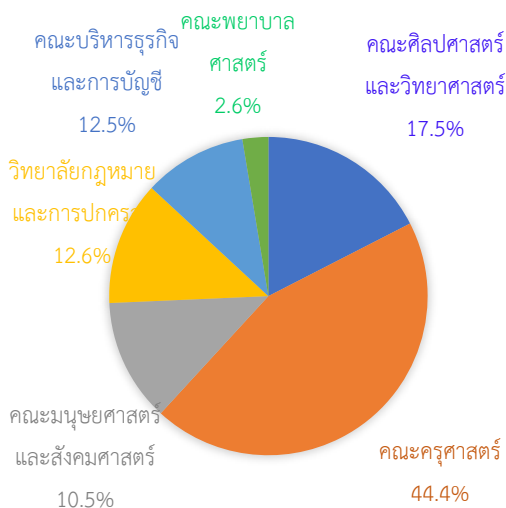

จำแนกตามภาคการศึกษา

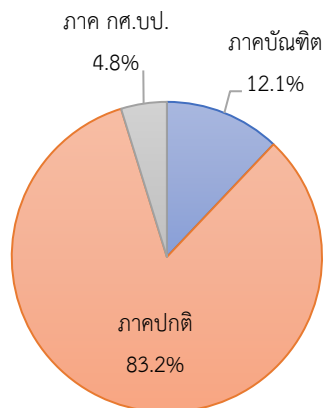

ตารางที่ 12 จำนวนผู้สำเร็จการศึกษา ประจำปีการศึกษา 2564 จำแนกเป็นรายคณะ

คณะ	ภาคปกติ	ภาค กศ.บป.	ภาค บัณฑิต	รวมทั้งสิ้น	ร้อยละ
คณะศิลปศาสตร์และวิทยาศาสตร์	243	7	-	250	14.13
คณะครุศาสตร์	574	-	207	781	44.15
คณะบริหารธุรกิจและการบัญชี	234	33	-	267	15.09
คณะมนุษยศาสตร์และสังคมศาสตร์	213	23	-	236	13.34
วิทยาลัยกฎหมายและการปกครอง	198	36	-	235	13.29
คณะพยาบาลศาสตร์	-	-	-	-	-
<b>รวมทั้งสิ้น</b>	<b>1,462</b>	<b>99</b>	<b>208</b>	<b>1,769</b>	<b>100.00</b>

หมายเหตุ : ข้อมูลจากสำนักส่งเสริมและบริการวิชาการ ณ วันที่ 30 กันยายน 2565

แผนภูมิที่ 12 แผนภูมิแสดงร้อยละของจำนวนผู้สำเร็จการศึกษา ประจำปีการศึกษา 2564

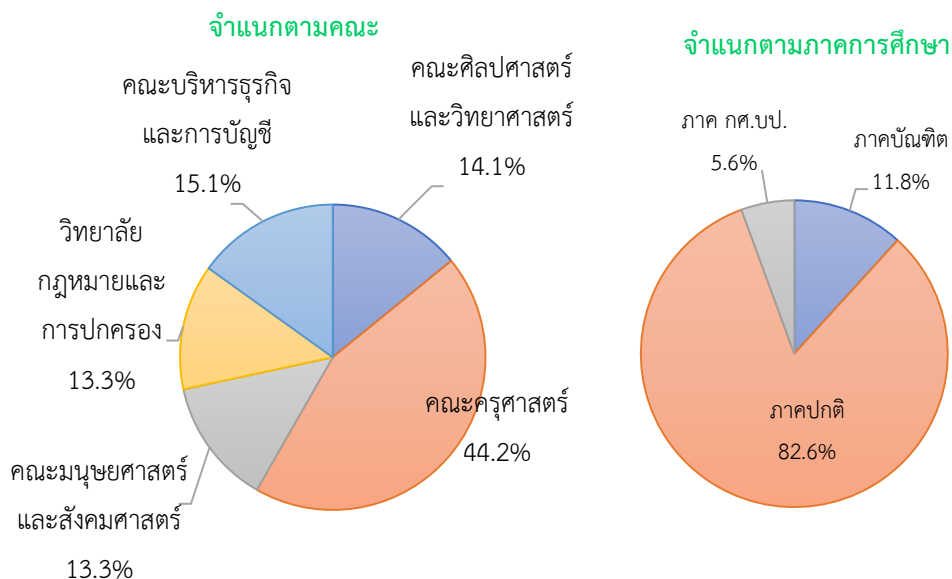

# 03

ผลการดำเนินงาน  
ประจำปีงบประมาณ 2565



# ยุทธศาสตร์ที่ 1

การผลิตบัณฑิตที่มีคุณภาพ คุณธรรม สอดคล้องกับความต้องการของ  
ท้องถิ่นและประเทศ

## เป้าประสงค์เชิงยุทธศาสตร์

- บัณฑิตเป็นผู้มีคุณธรรมจริยธรรม มีความรู้ความสามารถและจิตอาสา  
มีทักษะในการประกอบอาชีพและสามารถบูรณาการความรู้ที่สอดคล้องกับ  
ความต้องการของท้องถิ่นและประเทศ

กลยุทธ์ที่ 1.1 พัฒนาระบบการเรียนการสอน และประกันคุณภาพ  
การศึกษาให้สอดคล้องกับการเปลี่ยนแปลงทางสังคม

กลยุทธ์ที่ 1.2 พัฒนาและปรับปรุงหลักสูตรให้สอดคล้องกับความต้องการ  
กำลังคนและการเปลี่ยนแปลงทางสังคม เศรษฐกิจ และสิ่งแวดล้อม

กลยุทธ์ที่ 1.3 พัฒนาบัณฑิต เป็นผู้มีความรู้ คุณธรรม จริยธรรม มีจิตอาสา



### มาตรการและแนวทางดำเนินงาน

- 1) พัฒนาหลักสูตรใหม่ ปรับหลักสูตรเดิม ที่เน้นสมรรถนะของนักศึกษา (Competency-Based Curriculum) ให้มีความเหมาะสมสอดคล้องกับการทำงานได้จริง
- 2) จัดการเรียนการสอนเพื่อให้ “รู้จริงและปฏิบัติได้” เน้นบูรณาการเรียนรู้อะไรและการทำงาน ร่วมมือกับสถานประกอบการให้มีส่วนร่วมในการจัดการเรียนการสอน เพื่อพัฒนาทักษะการปฏิบัติงานในสถานที่จริงตามหลักทฤษฎี
- 3) กำกับติดตาม และประเมินผลการจัดการเรียนการสอนให้เป็นไปตามกรอบมาตรฐานคุณวุฒิระดับอุดมศึกษา (TQF)
- 4) พัฒนาสมรรถนะภาวะผู้นำและนันทนาการเพื่อพัฒนานักศึกษาทั้งด้านร่างกายและสติปัญญา
- 5) พัฒนาการเรียนการสอนโดยนำเทคโนโลยีที่เหมาะสมมาใช้ และจัดหาครุภัณฑ์การศึกษาที่เหมาะสมกับแต่ละหลักสูตรอย่างเพียงพอ
- 6) พัฒนาอาจารย์ผู้สอนให้สามารถจัดการเรียนการสอนได้อย่างมีคุณภาพ มีทักษะด้านการสื่อสารภาษาอังกฤษ และสามารถบูรณาการการเรียนการสอนกับการวิจัย บริการวิชาการ และศิลปวัฒนธรรมได้
- 7) ปรับปรุงกระบวนการพัฒนานักศึกษา เพื่อส่งเสริมอัตลักษณ์ของมหาวิทยาลัย
- 8) สร้างพื้นที่กระบวนการเรียนรู้ที่หลากหลาย อาทิ การเรียนบนฐานโครงการ ฐานปัญหา ฐานวิจัย เรียนรู้คู่การทำงาน หรือเรียนรู้คู่การบริการ เพื่อเสริมสร้างคุณลักษณะบัณฑิตในศตวรรษที่ 21
- 9) เสริมสร้างความผูกพันของนักศึกษาที่มีต่อมหาวิทยาลัยเพื่อการกลับมามีส่วนร่วมในการพัฒนามหาวิทยาลัยในอนาคต ผ่านสมาคมศิษย์เก่า
- 10) เสริมสร้างความร่วมมือกับท้องถิ่น โรงเรียน สถานประกอบการ และองค์กรอื่นๆ ที่มีคุณภาพ เพื่อเป็นแหล่งฝึกประสบการณ์วิชาชีพที่มีคุณภาพให้นักศึกษา



## โครงการ ปฐมนิเทศนักศึกษาฝึกประสบการณ์วิชาชีพครูระหว่างเรียน (ชั้นศึกษาสังเกตและมีส่วนร่วม)

ฝ่ายฝึกประสบการณ์วิชาชีพครู คณะครุศาสตร์ ได้จัดโครงการปฐมนิเทศนักศึกษาฝึกประสบการณ์วิชาชีพครูระหว่างเรียน (ชั้นศึกษาสังเกตและมีส่วนร่วม) ในวันที่ 10 สิงหาคม 2565

มหาวิทยาลัยราชภัฏศรีสะเกษ เป็นสถาบันผลิตครู หลักสูตรครุศาสตรบัณฑิต ตามกรอบมาตรฐานคุณวุฒิระดับอุดมศึกษาและจรรยาบรรณวิชาชีพครู ตามปรัชญา คณะครุศาสตร์ “ครูดี มีความรู้ คู่คุณธรรม”

โดยการฝึกปฏิบัติวิชาชีพครูระหว่างเรียนมีจุดมุ่งหมายดังนี้ การฝึกปฏิบัติวิชาชีพครูระหว่างเรียนเพื่อให้ครูมีสมรรถภาพอย่างน้อย 3 ประการ คือ มีสมรรถภาพทางด้านเทคนิควิธี สมรรถภาพทางด้านความรู้ และสมรรถภาพทางด้านคุณลักษณะ และหลักการฝึกปฏิบัติวิชาชีพครูระหว่างเรียน ยึดหลักการดังนี้

1. มุ่งการเรียนรู้ทางภาคทฤษฎีให้ควบคู่กับภาคปฏิบัติ
2. ฝึกภาคปฏิบัติในสถานการณ์จริง

3. เวลาในการฝึกเป็นระยะและต่อเนื่องกันไปตลอดหลักสูตร คณะครุศาสตร์ มหาวิทยาลัยราชภัฏศรีสะเกษ จึงได้จัดโครงการปฐมนิเทศนักศึกษาฝึกประสบการณ์วิชาชีพครู แก่นักศึกษาคณะครุศาสตร์ชั้นปีที่ 4 เพื่อชี้แจงแนวปฏิบัติและเตรียมความพร้อมก่อนออกฝึกประสบการณ์วิชาชีพครูในสถานศึกษา เพื่อชี้แจงแนวปฏิบัติและเตรียมความพร้อมก่อนออกฝึกประสบการณ์วิชาชีพครูในสถานศึกษาโดยมีกลุ่มเป้าหมายนักศึกษาคณะครุศาสตร์ ชั้นปีที่ 4

4 มหาวิทยาลัยราชภัฏศรีสะเกษ จำนวน 535 คน ผลที่ได้รับ คือนักศึกษาได้รับฟังแนวปฏิบัติและเตรียมความพร้อมก่อนออกฝึกประสบการณ์วิชาชีพครูในสถานศึกษา





## โครงการ ประชุมชี้แจงแนวปฏิบัติแก่ผู้บริหารสถานศึกษา ครูพี่เลี้ยงและปฐมนิเทศ นักศึกษาปีการศึกษา 2565

ฝ่ายฝึกประสบการณ์วิชาชีพรู คณะครุศาสตร์ จัดโครงการประชุมชี้แจงแนวปฏิบัติ แก่ผู้บริหารสถานศึกษา ครูพี่เลี้ยงและปฐมนิเทศนักศึกษา ในระหว่างวันที่ 9-10 พฤษภาคม 2565 โดยมีวัตถุประสงค์เพื่อให้ผู้บริหารสถานศึกษาและครูพี่เลี้ยงเข้าใจ สามารถปฏิบัติได้ตามเกณฑ์ที่ศูนย์ฝึกประสบการณ์และพัฒนาวิชาชีพ ได้อย่างถูกต้อง สามารถตรวจสอบและสังเกตการปฏิบัติงานของนักศึกษาที่ฝึกประสบการณ์วิชาชีพรู ได้อย่างถูกต้อง เพื่อเป็นการเตรียมความพร้อมในการออกฝึกประสบการณ์วิชาชีพรู ให้กับนักศึกษาและเพื่อให้นักศึกษาเข้าใจบทบาทหน้าที่ ขอบเขตภาระงานในการฝึกประสบการณ์วิชาชีพรู กลุ่มเป้าหมายประกอบไปด้วย คณะกรรมการฝ่ายฝึกประสบการณ์วิชาชีพรู 14 คน ผู้บริหารสถานศึกษา 150 คน ครูพี่เลี้ยง 538 คน และนักศึกษา คณะครุศาสตร์ ชั้นปีที่ 5 จำนวน 538 คน รวม 1,240 คน

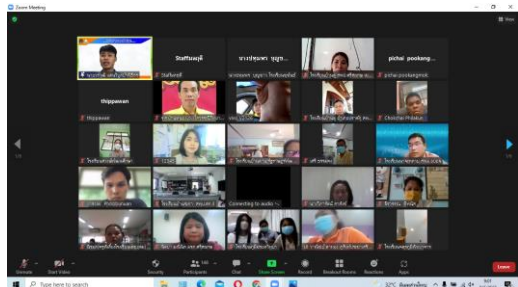
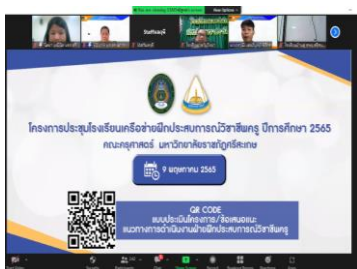
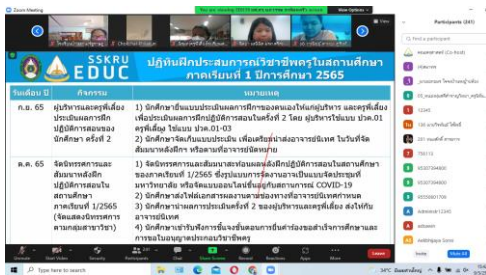

## โครงการ อบรมเชิงปฏิบัติการ การสร้างแบบทดสอบออนไลน์ แบบตรวจคำตอบ อัตโนมัติและตั้งเวลาอัตโนมัติด้วย google forms (รูปแบบออนไลน์)

ฝ่ายฝึกประสบการณ์วิชาชีพรู คณะครุศาสตร์ มหาวิทยาลัยราชภัฏ ศรีสะเกษ ได้จัดโครงการอบรมเชิงปฏิบัติการเรื่อง “การสร้างแบบทดสอบออนไลน์ แบบตรวจคำตอบอัตโนมัติและตั้งเวลาอัตโนมัติด้วย GoogleForms รูปแบบออนไลน์)” เมื่อวันที่ 24 กันยายน 2565 โดยได้รับเกียรติจากวิทยากรที่มีความรู้ และเชี่ยวชาญคือท่านอาจารย์ปวีณา ฉ่ำกิ่ง อาจารย์สังกัดสาขาวิชาคอมพิวเตอร์ ศึกษา ซึ่งการจัดอบรมเชิงปฏิบัติการครั้งนี้จัดขึ้นสำหรับอาจารย์ สังกัดคณะครุศาสตร์ และบุคลากรที่สนใจ โดยมีวัตถุประสงค์เพื่อให้ผู้เข้าอบรมมีความรู้และทักษะ ในการใช้ Google Forms สำหรับการสร้างแบบทดสอบออนไลน์เพื่อให้ผู้เข้าอบรมได้นำความรู้ที่ได้รับไปใช้ในการสร้างแบบทดสอบออนไลน์เพื่อการวัดและประเมินผล ซึ่งเป็นโครงการที่มีประโยชน์อย่างมากสำหรับช่วงการเรียนการสอนในช่วงการแพร่ระบาดของโรคไวรัส โควิด-19

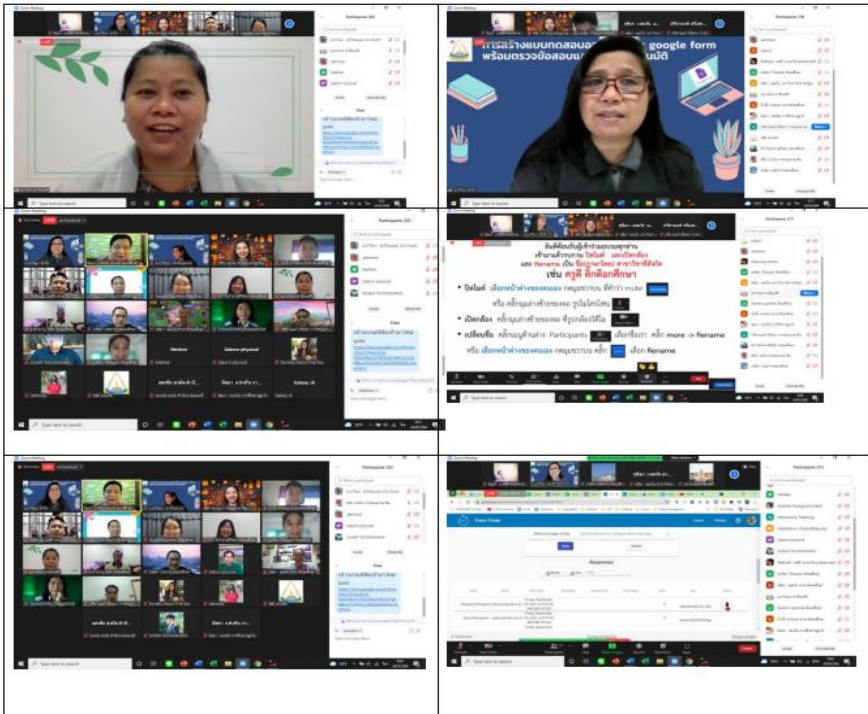

## โครงการอบรมสมรรถนะและด้านดิจิทัล สำหรับนักศึกษาชั้นปี 1 คณะครุศาสตร์

งานพัฒนานักศึกษา สำนักงาน  
คณบดี คณะครุศาสตร์ ได้จัดโครงการ  
อบรมสมรรถนะและทักษะด้านดิจิทัล  
สำหรับนักศึกษาปี 1 คณะครุศาสตร์  
ประจำปีงบประมาณ พ.ศ. 2565 เพื่อให้  
นักศึกษามีสมรรถนะและการรู้ดิจิทัล  
มีความรู้และทักษะทางคอมพิวเตอร์  
สามารถนำไปประยุกต์ใช้ได้จริง มีความรู้  
และการจัดการเรียนการสอนด้วย  
คอมพิวเตอร์ได้ และเสริมสร้าง  
ประสบการณ์ให้กับนักศึกษาครุศาสตร์นั้น  
ซึ่งจัดขึ้นในระหว่างวันที่ 22-26 สิงหาคม  
2565 ผ่านระบบดิจิทัล ได้รับเกียรติจาก  
อาจารย์ปวีณา ฉ่ำกิ่ง อาจารย์สาขาวิชา  
คอมพิวเตอร์ศึกษา เป็นวิทยากร



## โครงการ “เชิดชูเกียรติ ยกย่องคนดี มีจิตอาสา ศรีท้าววิชาชีพครู”

ด้วยคณะครุศาสตร์ มหาวิทยาลัย  
ราชภัฏศรีสะเกษ ได้รับอนุมัติจัดโครงการ  
“เชิดชูเกียรติ ยกย่องคนดี มีจิตอาสา  
ศรีท้าววิชาชีพครู” โดยมีวัตถุประสงค์  
เพื่อปลูกฝังให้นักศึกษาตระหนักถึง  
ความสำคัญของการเสียสละประโยชน์  
ส่วนตน เพื่อประโยชน์ส่วนรวม สร้างขวัญ  
และกำลังใจให้กับนักศึกษาที่มีความ  
เสียสละประโยชน์ โดยจัดกิจกรรม  
ในระหว่างวันที่ 18 มีนาคม 2565

## โครงการ ฝึกปฏิบัติการด้านเทคโนโลยีการเกษตร พืช สัตว์ และประมง

เมื่อวันที่ 24 ธันวาคม 2564 - วันที่ 21 มกราคม 2565 สาขาวิชาเทคโนโลยีการเกษตร คณะศิลปศาสตร์และวิทยาศาสตร์ ได้จัดโครงการฝึกปฏิบัติการด้านเทคโนโลยีการเกษตร พืช สัตว์ และประมง สำหรับนักศึกษาชั้นปีที่ 3 สาขาวิชาเทคโนโลยีการเกษตร เพื่อให้นักศึกษาได้เรียนรู้จริงจากการฝึกปฏิบัติงานด้านเกษตร เป็นการเรียนรู้นอกห้องเรียนและนำความรู้ที่ได้เรียนมาปรับและประยุกต์ใช้ในการปฏิบัติงาน เป็นการเพิ่มทักษะและความเชี่ยวชาญในวิชาชีพ โดยได้รับความอนุเคราะห์สถานที่ฝึกและวิทยากร จากศูนย์พัฒนาการเกษตรภูสิงห์ อันเนื่องมาจากพระราชดำริ อำเภอกุสิงห์ จังหวัดศรีสะเกษ ให้ความรู้แก่นักศึกษาตลอดระยะเวลาในการดำเนินกิจกรรม



## โครงการ อบรมภาษาอังกฤษสำหรับการนำเสนอ

### ข้อมูลทางวิชาการ

เมื่อวันที่ 24 พฤศจิกายน 2564 ณ ห้อง 4210 อาคารจุฬารณวลัยลักษณ์ สาขาวิชาวิทยาศาสตร์และเทคโนโลยีการอาหาร คณะศิลปศาสตร์และวิทยาศาสตร์ ได้จัดอบรมเพื่อเพิ่มทักษะด้านภาษาอังกฤษ แก่นักศึกษาในหัวข้อ “ภาษาอังกฤษสำหรับการนำเสนอข้อมูลทางวิชาการ (English for Academic Presentation สามารถนำเสนอข้อมูลทางด้านวิชาการในรูปแบบภาษาอังกฤษได้อย่างถูกต้อง โดยได้รับเกียรติจาก ผู้ช่วยศาสตราจารย์ อินทิรา ศักดิ์เมียนแก้ว สาขาภาษาอังกฤษธุรกิจคณะมนุษยศาสตร์และสังคมศาสตร์ เป็นวิทยากรบรรยายให้นักศึกษาในครั้งนี้



## โครงการ ศรีสะเกษ คีนสุข สร้างงาน สร้างอาชีพ ประจำปีงบประมาณ พ.ศ. 2565

เมื่อวันที่ 4-8 พฤศจิกายน 2564 ณ สำนักงานพัฒนาฝีมือแรงงานจังหวัดศรีสะเกษ สาขาวิชาวิทยาศาสตร์และเทคโนโลยีการอาหาร คณะศิลปศาสตร์และวิทยาศาสตร์ ได้รับเชิญจากสำนักงานพัฒนาฝีมือแรงงานจังหวัดศรีสะเกษ เป็นวิทยากรในโครงการศรีสะเกษ คีนสุข สร้างงาน สร้างอาชีพ เพื่อให้ความรู้แก่ผู้ประกอบการและประชาชนในจังหวัดศรีสะเกษ เกี่ยวกับเทคโนโลยีการแปรรูปผลผลิตทางการเกษตร เพื่อเพิ่มโอกาสในการประกอบอาชีพ



## โครงการ บันทึกข้อตกลงความร่วมมือการพัฒนาและยกระดับความปลอดภัย ห้องปฏิบัติการ

เมื่อวันที่ 6 ตุลาคม 2564 ณ ห้องประชุมข้าวหอมมะลิ อาคารอเนกประสงค์ คณะเกษตรศาสตร์และเทคโนโลยี มหาวิทยาลัยเทคโนโลยีราชมงคลอีสาน วิทยาเขตสุรินทร์ ผู้ช่วยศาสตราจารย์ ดร.สิริพร ยศแสน ผู้ช่วยคณบดีคณะศิลปศาสตร์และวิทยาศาสตร์ พร้อมด้วยอาจารย์พนารัตน์ สังข์อินทร์ และ ดร.ทัย กาบบัว ได้เข้าร่วมพิธีบันทึกข้อตกลงความร่วมมือการพัฒนาและยกระดับความปลอดภัยห้องปฏิบัติการระหว่าง คณะเกษตรศาสตร์และเทคโนโลยี มหาวิทยาลัยเทคโนโลยีราชมงคลอีสาน วิทยาเขตสุรินทร์ กับ คณะศิลปศาสตร์และวิทยาศาสตร์ มหาวิทยาลัยราชภัฏศรีสะเกษ และ มหาวิทยาลัยราชภัฏบุรีรัมย์ เพื่อส่งเสริมสนับสนุน พัฒนาความปลอดภัยห้องปฏิบัติการใหม่ จัดการฝึกอบรมเชิงปฏิบัติการเกี่ยวกับมาตรฐานความปลอดภัยห้องปฏิบัติการให้ได้มาตรฐานเพื่อรองรับการตรวจประเมินในอนาคต



## โครงการ อบรมเชิงปฏิบัติการใช้โปรแกรมกราฟิก

สาขาวิชาออกแบบผลิตภัณฑ์อุตสาหกรรม ได้จัดโครงการอบรมเชิงปฏิบัติการใช้โปรแกรมกราฟิก เพื่อเพิ่มศักยภาพอาจารย์ นักศึกษา และเป็นการพัฒนานักศึกษาและอาจารย์ ในการบริการวิชาการให้มีความรู้ทางด้าน กระบวนการออกแบบเพื่อนำไปใช้ในการ ประกอบวิชาชีพได้ ในวันที่ 21-23 มีนาคม 2565 ณ อาคารโรงฝึกงานหลังใหม่



## โครงการ อบรมเชิงปฏิบัติการ การใช้ยา และการช่วยชีวิตในสถานการณ์ฉุกเฉิน ทางการศึกษาและออกกำลังกาย

สาขาวิชาวิทยาศาสตร์การกีฬา ได้จัดโครงการอบรมเชิงปฏิบัติการ การใช้ยาและการช่วยชีวิตในสถานการณ์ฉุกเฉิน ทางการศึกษาและออกกำลังกาย ในวันที่ 6-7 มกราคม 2565 ณ อาคารศูนย์ วิทยาศาสตร์การกีฬา เพื่อเป็นการพัฒนา นักศึกษาสาขาวิชาวิทยาศาสตร์การกีฬา ชั้นปีที่ 2 ให้มีความรู้การใช้ยาและโรค เบื้องต้น และทักษะในการช่วยฟื้นคืนชีพขั้น พื้นฐาน CPR ในสถานการณ์ฉุกเฉินที่อาจ เกิดขึ้นระหว่างการ เล่นกีฬา ออกกำลัง กายและทดสอบสมรรถภาพทางร่างกาย

## โครงการ สร้างเสริมสมรรถนะทางการกีฬาสำหรับผู้ฝึกสอนกีฬา

สาขาวิชาวิทยาศาสตร์การกีฬา คณะศิลปศาสตร์ และวิทยาศาสตร์ มหาวิทยาลัยราชภัฏศรีสะเกษ เป็นหนึ่งในรายวิชา หลักสูตรวิทยาศาสตร์การกีฬา ของนักศึกษาชั้นปี 3 เพื่อให้ผู้เรียน 1) เพื่อให้ นักศึกษา ได้รับความรู้และทักษะด้านการสร้างเสริมสมรรถนะทางการกีฬา 2) เพื่อให้ นักศึกษาที่รับการอบรมมีความรู้ ที่ได้ไปใช้ในการปฏิบัติงานที่เกี่ยวข้อง และสามารถ นำความรู้ที่ได้ไปปฏิบัติหน้าที่ให้เกิดประโยชน์ต่อการ พัฒนาศักยภาพในนักกีฬา 3) เพื่อให้ นักศึกษาได้ มีความรู้ ที่ได้ไปใช้ในการปฏิบัติงาน ในการวางแผนการ ฝึกซ้อม และ 4) เพื่อให้ นักศึกษาได้มีความรู้ ที่ได้ไปใช้ ในการปฏิบัติงาน ในการเขียนโปรแกรมการฝึกซ้อม รายวัน รายสัปดาห์ และรายเดือน

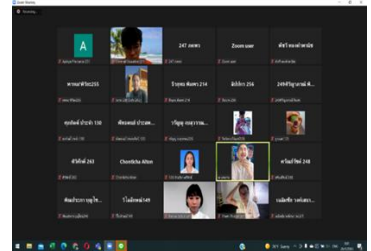

## โครงการ พัฒนาทักษะการสร้างนวัตกรรมด้วยเทคโนโลยีไอโออี

สาขาวิชาเทคโนโลยีคอมพิวเตอร์และดิจิทัล ได้จัดโครงการพัฒนาทักษะการ สร้างนวัตกรรมด้วยเทคโนโลยีไอโออี ในวันที่ 26-27 มกราคม 2565 ณ อาคาร พัชรกิติยาภา เพื่อส่งเสริมให้นักศึกษาได้รับความรู้เรื่องเกี่ยวกับหลักการทำงานของ อุปกรณ์ IoT การเชื่อมต่ออุปกรณ์พื้นฐาน NodeMCU และการฝึกการเขียนโปรแกรม ที่ใช้ในการพัฒนา NodeMCU ด้วย Arduino IDE การออกแบบระบบ Smart Farm ระบบการทำงานอัตโนมัติการพัฒนาอุปกรณ์และการออกแบบเทคโนโลยี IoT และสามารถพัฒนาต่อยอดอุปกรณ์ IoT เบื้องต้นได้ด้วยตนเอง



## โครงการ Upskill & Reskill : พัฒนาทักษะด้านเทคโนโลยีสำหรับการเป็น นวัตกรซอฟต์แวร์และการเรียนรู้แนวคิดแบบผู้ประกอบการเพื่อก้าวสู่ การเป็นผู้ประกอบการเพื่อก้าวสู่การเป็นผู้ประกอบการ Startup

สาขาวิชาวิศวกรรมซอฟต์แวร์ จัดโครงการ โครงการ Upskill & Reskill : พัฒนาทักษะด้านเทคโนโลยีสำหรับการเป็นนวัตกรซอฟต์แวร์และการเรียนรู้แนวคิดแบบผู้ประกอบการเพื่อก้าวสู่การเป็นผู้ประกอบการเพื่อก้าวสู่การเป็นผู้ประกอบการ Startup ในวันที่ 7 กรกฎาคม 2565 โดยได้รับเกียรติจากท่านวิทยากร ผศ.ดร.ศรัญญา กาญจนวัฒนา สาขาวิชาวิศวกรรมคอมพิวเตอร์ สำนักวิชาวิศวกรรมศาสตร์ มหาวิทยาลัยเทคโนโลยีสุรนารี



## โครงการ พัฒนาบุคลากรและการวางแผนการเงินก่อนวัยทำงาน

ศูนย์ฝึกประสบการณ์วิชาชีพและสหกิจศึกษา คณะศิลปศาสตร์ และวิทยาศาสตร์ ได้ดำเนินการจัดโครงการอบรม “การพัฒนาบุคลากรและการวางแผนการเงินก่อนวัยทำงาน” ให้แก่นักศึกษาชั้นปีที่ 4 คณะศิลปศาสตร์และวิทยาศาสตร์ เพื่อพัฒนาบุคลากรให้กับนักศึกษา เป็นการเตรียมความพร้อมก่อนออกฝึกประสบการณ์วิชาชีพ และเพิ่มความรู้ในการวางแผนการเงินก่อนวัยทำงาน ให้มีทักษะการวางแผนการเงินที่สามารถนำไปใช้ในการดำเนินชีวิตในอนาคต โดยได้รับเกียรติจากคุณ ร่มไทร จันจำปา เป็นวิทยากรให้ความรู้แก่นักศึกษาผ่านช่องทางออนไลน์

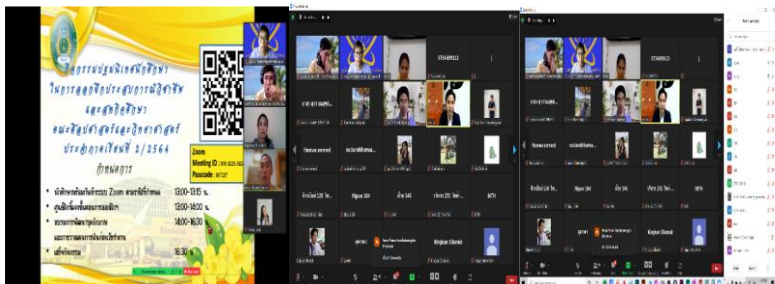



## โครงการ พัฒนาภาวะการเป็นผู้หน้าที่ดี

วิทยาลัยกฎหมายและการปกครอง ได้ดำเนินการจัดโครงการพัฒนาภาวะการเป็นผู้หน้าที่ดีวันที่ 10 สิงหาคม 2565 ณ ห้องประชุมบุญชง วิสสมหาย อาคารเฉลิมพระเกียรติ 50 พรรษา มหาวชิราลงกรณเป็นโครงการที่มุ่งเน้นปลูกฝังสำนึกการสร้างผู้นำยุคใหม่กับการพัฒนานักศึกษา สร้างองค์ความรู้บทบาทของภาวะผู้นำตามสถานการณ์และการทำงานเป็นทีม และส่งเสริมภาวะผู้นำที่ควรพัฒนาในเยาวชนคนความเป็นผู้นำ และเพิ่มทักษะความเป็นผู้นำให้นักศึกษา ปลูกฝังให้นักศึกษามีความคิดริเริ่มสร้างสรรค์ คิดเป็น ทำเป็น แก้ปัญหาเป็น ชั้นปีที่ 1 จำนวน 180 คน มีวัตถุประสงค์เพื่อปลูกฝังให้นักศึกษามีความคิดริเริ่มสร้างสรรค์ คิดเป็น ทำเป็น แก้ปัญหาเป็น ปลูกฝังคุณธรรมจริยธรรม ค่านิยมที่ดีงาม มีความสำนึกรับผิดชอบต่อตนเองและสังคม และสร้างประสบการณ์ ไปสู่ความเป็นผู้นำที่ดีขององค์กร สังคมและประเทศชาติในอนาคต



## โครงการ พัฒนาศักยภาพนักศึกษาด้านการสื่อสารและการใช้ IT

วิทยาลัยกฎหมายและการปกครอง ได้ดำเนินการจัดโครงการพัฒนาศักยภาพนักศึกษาด้านการสื่อสาร และการใช้ IT เมื่อวันที่ 17 สิงหาคม 2565 ณ ห้องปฏิบัติการคอมพิวเตอร์ ชั้น 3 อาคารพัชรกิติยาภา มหาวิทยาลัยราชภัฏศรีสะเกษ เพื่อให้นักศึกษาได้พัฒนาตนเอง เพิ่มพูนความรู้ ประสบการณ์และทักษะจากการฝึกอบรม สามารถใช้งานโปรแกรมชุด Office ได้ตลอดจนสามารถนำไปประยุกต์ใช้ในการทำงานได้อย่างเต็มประสิทธิภาพ ในการอบรมครั้งนี้ นักศึกษาได้เรียนรู้วิธีการใช้ Outlook, Onedrive และ Microsoft Teams บนเว็บเบราว์เซอร์ผ่านระบบออนไลน์ และได้ฝึกทักษะการใช้งาน Microsoft Office ในการจัดการงานเอกสาร การทำหนังสือราชการ เพื่อให้สามารถนำไปใช้ในการทำงานเอกสารได้อย่างมีประสิทธิภาพ



## โครงการ ส่งเสริมการเรียนรู้ประชาธิปไตย

วิทยาลัยกฎหมายและการปกครอง ได้ดำเนินโครงการส่งเสริมการเรียนรู้ประชาธิปไตย ในวันที่ 15 ธันวาคม 2564 ณ ห้อง 1201 อาคารเฉลิมพระเกียรติ 50 พรรษา มหาวชิราลงกรณ มหาวิทยาลัยราชภัฏศรีสะเกษ เพื่อให้นักศึกษาได้เรียนรู้ในเรื่องของการใช้สิทธิและเสรีภาพผ่านการเลือกตั้งในการปกครองระบอบประชาธิปไตย สร้างความเข้าใจเกี่ยวกับการเมืองการปกครองในระบอบประชาธิปไตยอันมีพระมหากษัตริย์ทรงเป็นประมุข นิกรสิทธิ์แก่นักศึกษาในครั้งนี้ด้วย



## โครงการ พลเมืองยุคใหม่ใส่ใจสังคม

วิทยาลัยกฎหมายและการปกครอง ได้ดำเนินการจัดโครงการพลเมืองยุคใหม่ใส่ใจสังคม วันที่ 17 สิงหาคม 2565 ณ ห้องประชุม 5215 คณะครุศาสตร์ มหาวิทยาลัยราชภัฏศรีสะเกษ และวันที่ 30 สิงหาคม 2565 ณ โรงเรียนเบญจประชาสรรค์ โรงเรียนบ้านจันลม และโรงเรียนโพธิ์ศรีสุวรรณวิทยาคม เป็นโครงการที่มุ่งเน้นปลูกฝังสำนึกความเป็นพลเมืองที่ดี ในสังคม รู้จักทำประโยชน์เพื่อท้องถิ่นเพื่อหวังจะเป็นพลังที่สำนึกรักในบ้านเกิดของตนเอง เชื่อมความสัมพันธ์ที่ดี สร้างความสมานฉันท์ของคนในท้องถิ่น ให้ความปรองดอง รักใคร่กลมเกลียวกัน และสามารถที่จะพัฒนาท้องถิ่นด้วยพลังของชุมชน



## โครงการ ส่งเสริมคุณธรรมและความโปร่งใสในหน่วยงาน (ITA) สำหรับนักศึกษา

วิทยาลัยกฎหมายและการปกครอง ได้ดำเนินโครงการส่งเสริมคุณธรรมและความโปร่งใสในหน่วยงาน (ITA) สำหรับนักศึกษา ในวันที่ 15 ธันวาคม 2564 ณ ห้อง 1202 อาคารเฉลิมพระเกียรติ 50 พรรษา มหาวิทราชาลงกรณ์ มหาวิทยาลัยราชภัฏศรีสะเกษ เพื่อให้นักศึกษามีความรู้ความเข้าใจในการป้องกันการทุจริตและประพฤติมิชอบในการปฏิบัติหน้าที่ การใช้จ่ายงบประมาณและการใช้ทรัพย์สินของราชการในแนวทางที่ถูกต้อง ได้รับเกียรติจากนางวรภา ชัยพรพรมมา ตำแหน่งเจ้าพนักงานป้องกันการทุจริตชำนาญการ จากสำนักงานป้องกันและปราบปรามการทุจริตแห่งชาติ ประจำจังหวัดศรีสะเกษเป็นวิทยากรบรรยายให้ความรู้ในครั้งนี้



## โครงการ พัฒนาสมรรถนะด้านประกันคุณภาพการศึกษา ปีการศึกษา 2564 (สำหรับนักศึกษา)

วิทยาลัยกฎหมายและการปกครอง ได้ดำเนินการจัดโครงการพัฒนาสมรรถนะด้านประกันคุณภาพการศึกษา ประจำปีการศึกษา 2564 (สำหรับนักศึกษา) เมื่อวันที่ 9 กุมภาพันธ์ 2565 ณ ห้อง 1202 อาคารเฉลิมพระเกียรติ 50 พรรษา มหาวิทราชาลงกรณ์ มหาวิทยาลัยราชภัฏศรีสะเกษ เพื่อมุ่งเน้นให้นักศึกษาได้ทราบถึงบทบาทของตนเองเกี่ยวกับการประกันคุณภาพการศึกษา และการนำไปใช้ได้ อย่างมีประสิทธิภาพ ตลอดจนการพัฒนาทักษะความรู้ให้กับนักศึกษา นำไปสู่การพัฒนามหาวิทยาลัยฯ สังคมและประเทศชาติในอนาคต ได้รับเกียรติจาก คุณมานะศักดิ์ หงส์คำชัย หัวหน้าหน่วยมาตรฐานและประกันคุณภาพการศึกษา เป็นวิทยากรบรรยาย



# ยุทธศาสตร์ที่ 2

การวิจัย การสร้างองค์ความรู้และนวัตกรรมเพื่อสังคม

## เป้าประสงค์เชิงยุทธศาสตร์

นวัตกรรมและองค์ความรู้ที่ได้จากการนำวิจัยนำไปพัฒนาสังคมท้องถิ่นได้อย่างแท้จริง

**กลยุทธ์ที่ 2.1** ส่งเสริมและพัฒนาศักยภาพบุคลากรให้ผลิตผลงานวิจัยและงานสร้างสรรค์ที่มีคุณภาพ

**กลยุทธ์ที่ 2.2** บูรณาการงานวิจัยกับภาครัฐและเอกชนเพื่อสร้างความเข้มแข็งของท้องถิ่น สังคม และประเทศ

**กลยุทธ์ที่ 2.3** ส่งเสริมกลไกการนำผลงานวิจัย องค์ความรู้ นวัตกรรมและเทคโนโลยีจากงานวิจัยไปใช้ประโยชน์ต่อชุมชน สังคมและประเทศ



### มาตรการและแนวทางการดำเนินงาน

- 1) พัฒนาระบบกลไกในการพัฒนาบุคลากรด้านการศึกษาให้มีศักยภาพในการวิจัย โดยใช้ชุมชนท้องถิ่นเป็นฐาน (Community - Based Research)
- 2) ให้การสนับสนุนและส่งเสริมอาจารย์ บุคลากรเข้าร่วมประชุมทางวิชาการและนำเสนอผลงานวิชาการทั้งระดับชาติและนานาชาติ
- 3) จัดระบบพี่เลี้ยงการวิจัย มีผู้เชี่ยวชาญมาถ่ายทอดองค์ความรู้และทำงานวิจัยร่วมกัน
- 4) ให้การส่งเสริมการเผยแพร่ผลงานนวัตกรรม การวิจัยที่เกิดจากทรัพยากรท้องถิ่น และการใช้ประโยชน์จากการวิจัย ในระดับชุมชน ระดับชาติและนานาชาติ
- 5) พัฒนาเครือข่ายการวิจัยโดยเน้นการบูรณาการตามศาสตร์และตามความต้องการของชุมชนท้องถิ่น
- 6) ส่งเสริมพัฒนาและสนับสนุนการจัดการเรียนการสอนโดยผ่านกระบวนการวิจัย เพื่อเชื่อมโยง กับชุมชนท้องถิ่น
- 7) ส่งเสริมการนำองค์ความรู้และเทคโนโลยีจากการวิจัย ถ่ายทอดสู่ชุมชนท้องถิ่นเพื่อสร้างความเข้มแข็ง
- 8) พัฒนาอาจารย์ส่วนใหญ่ให้เป็นนักวิจัยเชิงพื้นที่มีอาชีพ และมีการบูรณาการงานวิจัยเชิงพื้นที่แบบมุ่งเป้า เพื่อให้เกิดศูนย์ความเป็นเลิศ
- 9) แสวงหาแหล่งทุนวิจัยจากภายนอกผ่านเครือข่ายการวิจัยในพื้นที่ หรือระดับชาติ เพื่อมาพัฒนาหรือแก้ปัญหาในพื้นที่
- 10) สนับสนุนการนำผลงานวิจัยและงานสร้างสรรค์ไปจดทรัพย์สินทางปัญญา หรือนำไปใช้ประโยชน์เชิงพาณิชย์ ผ่านการขึ้นทะเบียนบัญชีนวัตกรรมไทย หรือช่องทางอื่นๆ



## โครงการ จัดทำวารสารวิชาการ มหาวิทยาลัยราชภัฏศรีสะเกษ

วารสารวิชาการ มหาวิทยาลัยราชภัฏศรีสะเกษ ได้มีการพัฒนาสาระจากงานวิจัยของนักวิจัย ให้มีแก่นเนื้อหาทางวิชาการครอบคลุมในหลายสาขา โดยมีการจัดทำเป็นรูปเล่มและเผยแพร่ออนไลน์ เพื่อให้เหมาะแก่การศึกษาค้นคว้าหาความรู้สู่การพัฒนา ซึ่งในปัจจุบันทิศทางการศึกษามีการเปลี่ยนแปลงไปตามระบบการเมือง เศรษฐกิจ และสภาพทางสังคมทั้งในและต่างประเทศ ผู้ที่เกี่ยวข้องทางการศึกษาจำเป็นต้องติดตาม และปรับตัว เพื่อนำไปสู่การพัฒนาชุมชน

ปัจจุบัน วารสารวิชาการ มหาวิทยาลัยราชภัฏศรีสะเกษ เป็นวารสารที่ได้มาตรฐานตามการจัดอันดับของศูนย์ดัชนีการอ้างอิงวารสารไทย : Thai-Journal Citation Index (TCI) และได้มีระบบรับส่งบทความออนไลน์ Thaijo ซึ่งเป็นระบบที่ได้มาตรฐานของ TCI โดยสามารถเข้ารับส่งบทความออนไลน์ได้ตามลิงค์นี้

<https://www.tci-thaijo.org/index.php/sskrujournal/index>

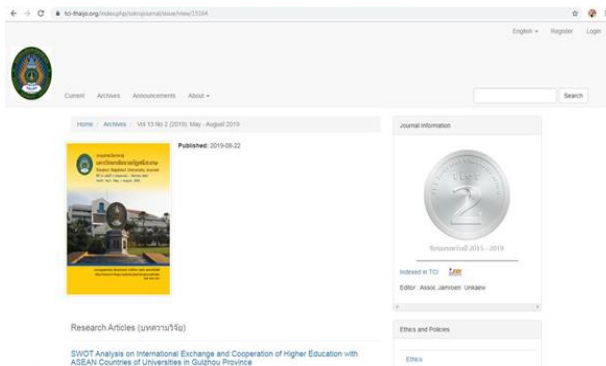

1. โครงการวิจัยจากงบประมาณแผ่นดิน

ทุนสนับสนุนการวิจัยจากกองทุนวิทยาศาสตร์ วิจัยและนวัตกรรม (กองทุน ววน.) ประจำปีงบประมาณ พ.ศ. 2565 จำนวน 22 ทุน รวมงบประมาณ 7,910,000 บาท		
ลำดับ	ชื่อโครงการ	ผู้วิจัย
1	ผลในการต้านอนุมูลอิสระ ด้านการอักเสบ และปกป้องเบต้าเซลล์ของตับอ่อนของสารสกัดไผ่จืด ( <i>Pogonatherum paniceum</i> (Lamk.) Hack.)	ผศ.ดร.พัชรวรรณ สิทธิศาสตร์
2	การพัฒนาวัตกรรมการเพื่อเพิ่มทักษะด้านภาษาอังกฤษของนักศึกษามหาวิทยาลัยราชภัฏศรีสะเกษเพื่อยกระดับตามเกณฑ์มาตรฐาน CEFR	อาจารย์กวิณวัฒน์ หิรัญบุรณะ
3	แนวทางการออกแบบสภาพแวดล้อมและสิ่งอำนวยความสะดวกเพื่อการท่องเที่ยวเชิงประวัติศาสตร์จังหวัดศรีสะเกษ	อาจารย์ ดร.นิโรธ ศรีมันตะ
4	บทบาทขององค์กรปกครองส่วนท้องถิ่นในการบริหารจัดการน้ำเพื่อแก้ไขปัญหาความยากจนแบบบูรณาการ	ผศ.ดร.ประจวบ จันทร์หมื่น
5	นวัตกรรมทางสังคมเพื่อสร้างเครือข่ายผู้เลี้ยงปูนาเชิงพาณิชย์สู่ความยั่งยืนทางเศรษฐกิจของชุมชน	อาจารย์พนิดา พานิชกุล
6	การศึกษาผลของการทำแห้งต่อปริมาณสารพอลิแซคคาไรด์ กรดอะมิโน กรดไขมัน สารออกฤทธิ์ทางชีวภาพและฤทธิ์การต้านอนุมูลอิสระจากหอมแดง เพื่อพัฒนาเป็นอาหารเพื่อสุขภาพ	อาจารย์ ดร.จิรนนต์ รัตสีโว
7	แนวทางการเพิ่มมูลค่าจากการเลี้ยงปูนาเพื่อยกระดับผลิตภัณฑ์และส่งเสริมเศรษฐกิจชุมชนสู่ความยั่งยืนในเขตพื้นที่ภาคตะวันออกเฉียงเหนือตอนล่าง	อาจารย์จิระนนท์ วงศ์วาทัญญู
8	นวัตกรรมอาหารพื้นถิ่นเชิงสร้างสรรค์เพื่อการเป็นสินค้าทางเศรษฐกิจชุมชน ตำบลทุ่งไชย อำเภออุทุมพรพิสัย จังหวัดศรีสะเกษ	นายทินวัชร เดชวัน
9	สถาปัตยกรรมบ้านเรือนกลุ่มชาติพันธุ์สี่เผ่า จังหวัดศรีสะเกษ	อาจารย์วรายุทธ อินอร่าม
10	การศึกษาศักยภาพและขีดความสามารถการรองรับได้ของแหล่งท่องเที่ยวชุมชนโบราณในจังหวัดศรีสะเกษเพื่อพัฒนาไปสู่เศรษฐกิจสร้างสรรค์อย่างยั่งยืน	อาจารย์ ดร.พิชญาพร ศรีบุญเรือง
11	ระบบสารสนเทศผ้าแส้วมรดกทางภูมิปัญญาท้องถิ่นจังหวัดศรีสะเกษ	อาจารย์ธีรพงศ์ สงฆ์

ทุนสนับสนุนการวิจัยจากกองทุนวิทยาศาสตร์ วิจัยและนวัตกรรม (กองทุน ววน.)  
ประจำปีงบประมาณ พ.ศ. 2565 (ต่อ)

ลำดับ	ชื่อโครงการ	ผู้วิจัย
12	นวัตกรรมการพัฒนาผลิตภัณฑ์อาหารเสริมชะลอวัยและเพิ่มมูลค่าจากสารสกัดหอมแดงศรีสะเกษ GI แบบครบวงจร เพื่อพัฒนาระดับเศรษฐกิจให้กับเกษตรกรผู้ปลูกหอมแดงในจังหวัดศรีสะเกษ	ผศ.ดร. ภาคล อามาตย์
13	รูปแบบการพัฒนาสมรรถนะสำหรับวิสาหกิจชุมชนด้านดิจิทัลและการสื่อสารออนไลน์ผ่านแพลตฟอร์มยุคใหม่	อาจารย์อุรารัตน์ แก้วดวงงาม
14	การพัฒนาเครื่องคั้ดมะม่วง และการวางแผนเชิงกลยุทธ์เพื่อการพัฒนาธุรกิจการส่งออกมะม่วงไปประเทศเวียดนามและประเทศจีน เพื่อกระจายความเจริญและสร้างความเข้มแข็งของเศรษฐกิจสังคมท้องถิ่น ด้วยความรู้และนวัตกรรม : กรณีศึกษาวิสาหกิจชุมชนอำเภอูซันน์ จังหวัดศรีสะเกษ	อาจารย์สิทธิชัย บวชโรสง
15	การออกแบบและพัฒนาเศษเปลือกหอมแดงสู่ผลิตภัณฑ์มาร์คหน้าในเชิงธุรกิจ	ผศ.ดร.นรพล รามฤทธิ์
16	การพัฒนาอาชีพชุมชนชายแดนบนฐานปรัชญาเศรษฐกิจพอเพียงเพื่อยกระดับคุณภาพชีวิตและรายได้ที่ยั่งยืน	อาจารย์เสถียร สีชื่น
17	ต้นแบบศตวรรษที่ 21 การเรียนรู้พื้นที่นวัตกรรมจังหวัดศรีสะเกษ	น.ส.มนัญญา นาคสิงห์ทอง
18	นวัตกรรมการวัดทัศนวิเคราะห้ที่ทักษะนักกีฬาโดยใช้ปัญญาประดิษฐ์	ผศ.ดำรงคฤทธิ์ จันทรา
19	อัตลักษณ์และคุณค่าข้าวพื้นบ้านอำเภอราชไศล สู่การสื่อสารเพื่อการค้าที่ตอบสนองการบริโภคในปัจจุบัน	ผศ.ชุตินา เมฆวัน
20	การออกแบบและพัฒนาวัสดุจากยางรถเก่าเหลือใช้ จากแหล่งชุมชนผู้ผลิตภัณฑ์ของตกแต่งอาคารในเชิงธุรกิจ	อาจารย์ปณต นวลใส
21	การพัฒนาที่ย้อมผมจากสมุนไพรพื้นบ้านกลุ่มผู้ประกอบการสมุนไพรป่าชุมชนโนนใหญ่ ต.เสียว อ.โพธิ์ศรีสุวรรณ จ.ศรีสะเกษ ในเชิงธุรกิจ	อาจารย์ลลิตา ยุคต์วัฒนพงศ์
22	พระ วัด ชุมชน : การพัฒนารูปแบบการสร้างเสริมสุขภาพแบบบูรณาการสำหรับพระภิกษุสงฆ์ในชุมชนชนบท	ผศ.ดร.เตชภณ ทองเต็ม



2.โครงการวิจัยจากเงินงบประมาณงบบำรุงการศึกษา

รายชื่อนักวิจัยที่ได้รับทุนสนับสนุนการวิจัยงบประมาณบำรุงการศึกษา ประจำปีงบประมาณ พ.ศ. 2565 จำนวน 18 ทุน รวมงบประมาณ 830,000 บาท			
ที่	ชื่อโครงการ	วิจัย	งปม.จัดสรร
1	รูปแบบทางบัญชีที่เหมาะสมและการประยุกต์ใช้ระบบสารสนเทศทางการบัญชีสำหรับกลุ่มวิสาหกิจชุมชนข้าวอินทรีย์ ผักไหม จ.ศรีสะเกษ	ผศ.ดร.สุภัทรชรร ทวีจันทร์	45,000
2	การส่งเสริมและพัฒนาตลาดออนไลน์-ออฟไลน์ เพื่อสร้างมูลค่าเพิ่มผักสดปลอดภัยชุมชนเศรษฐกิจพอเพียง บ้านคำเมย ตำบลดุน อำเภอกันทรารมย์ จังหวัดศรีสะเกษ	อาจารย์เสาวลักษณ์ คำภา	45,000
3	การพัฒนากลยุทธ์การตลาดดิจิทัลเพื่อสร้างรายได้เปรียบเทียบการแข่งขันของกลุ่มวิสาหกิจชุมชนคนปลูกข้าวหอมมะลิ โคเนื้อ บ้านหนองอาควูน ตำบลปราสาท อำเภอห้วยทับทัน จังหวัดศรีสะเกษ	อาจารย์ ดร.พรศิริ วิรุณพันธ์	50,000
4	การพัฒนารูปแบบการจัดการโภชนาการในศูนย์พัฒนาเด็กเล็ก บ้านบึงมะลู ตำบลบึงมะลู อำเภอกันทรลักษ์ จังหวัดศรีสะเกษ ในช่วงสถานการณ์การแพร่ระบาดของโรคติดเชื้อไวรัสโคโรนา 2019	อาจารย์ ดร.อนุพันธ์ สุวรรณพันธ์	50,000
5	การพัฒนาวิธีการและอุปกรณ์ทดสอบสมรรถภาพทางกายสำหรับเด็ก โดยใช้รูปแบบการละเล่นพื้นบ้านไทย	อาจารย์ชนิษฐา นิมพาลี	50,000
6	การพัฒนาระบบวิเคราะห์ความเสี่ยงการออกกลางคืนด้วยการประยุกต์ใช้กฎความสัมพันธ์ของนักศึกษาระดับปริญญาตรี มหาวิทยาลัยราชภัฏศรีสะเกษผ่านเว็บแอปพลิเคชัน : กรณีศึกษาศาษาวิชาเกี่ยวกับคอมพิวเตอร์	อาจารย์กริชบดินทร์ ผิวหอม	50,000
7	ผลของระยะเวลาการเพาะเลี้ยงต่อผลผลิตและคุณค่าทางโภชนาการของแห่นางดำ สำหรับใช้เป็นส่วนผสมของอาหารเลี้ยงโคเนื้อ	อาจารย์ ดร.ทัย กาบบัว	50,000
8	แนวทางการนำวัฒนธรรม 4 ชาติพันธุ์จังหวัดศรีสะเกษมาใช้เพื่อโอกาสการท่องเที่ยว	ผศ.บุรณเชน สุขคุ้ม	50,000
9	แนวทางการพัฒนาการสอนโครงสร้างวลีตามหลักทฤษฎีสัมพันธ์และอรรถศาสตร์: กรณีศึกษานักศึกษาในกลุ่มมหาวิทยาลัยราชภัฏภาคตะวันออกเฉียงเหนือตอนล่าง	ผศ.อินทิรา ศักดิ์เมียนแก้ว	50,000
10	ระบบการดูแลสุขภาพและการสนับสนุนทางจิตสังคมต่อผู้สูงอายุอยู่ตามลำพัง	ผศ.ดร.ลัดดา แสนสีหา	50,000

รายชื่อนักวิจัยที่ได้รับทุนสนับสนุนการวิจัยงบประมาณบำรุงการศึกษา ประจำปีงบประมาณ พ.ศ. 2565 จำนวน 18 ทุน รวมงบประมาณ 830,000 บาท ( ต่อ )			
ที่	ชื่อโครงการ	ผู้วิจัย	งปม.จัดสรร
11	ผลของโปรแกรมการฝึกการขับถ่ายปัสสาวะและบริหารอุ้งเชิงกราน ต่อความรุนแรงของภาวะกลั้นปัสสาวะไม่อยู่ในผู้สูงอายุที่อาศัยอยู่ตามลำพัง	อาจารย์นิตยา จันทร์บุตร	50,000
12	การพัฒนารูปแบบการเสริมสร้างสุขภาพแบบองค์รวมของผู้สูงอายุโดยการมี ส่วนร่วมของครอบครัวและชุมชนในตำบลดวนใหญ่ อำเภอวังหิน จังหวัดศรีสะเกษ	ผศ.ดร.พรปวีณ์ ชื่นใจเรือง	50,000
13	ปัจจัยที่มีความสัมพันธ์กับสุขภาพแบบองค์รวมของผู้สูงอายุในตำบลดวนใหญ่ อำเภอวังหิน จังหวัดศรีสะเกษ	อาจารย์พทุธิพร พิธานธนาอนุกุล	50,000
14	ปัญหาและความต้องการของผู้สูงอายุและผู้ดูแลในชุมชนดวนใหญ่ อำเภอวังหิน จังหวัดศรีสะเกษ	อาจารย์สุภาพร พลายระหาร	50,000
15	มาตรการทางกฎหมายในการจัดการท่องเที่ยวเชิงเกษตร: กรณีศึกษาอำเภอกันทรลักษณ์ จังหวัดศรีสะเกษ	ผศ.วระเดช ภาวัตเวคิน	50,000
16	การศึกษาศักยภาพจังหวัดศรีสะเกษเพื่อสร้างแนวทางการบูรณาการงานวิจัยกับหน่วยงานในจังหวัดของมหาวิทยาลัยราชภัฏศรีสะเกษ	นายทินวัชร เดชวัน	30,000
17	การพัฒนารูปแบบการบริหารความเสี่ยงมหาวิทยาลัยราชภัฏศรีสะเกษ	นายมานะศักดิ์ หงส์คำชัย	30,000
18	พัฒนาระบบสารสนเทศเพื่อเก็บข้อมูลบัณฑิตที่ได้งานทำหรือประกอบอาชีพอิสระ ภายใน 1 ปี มหาวิทยาลัยราชภัฏศรีสะเกษ	นายสุชาติ ศรีชื่น	30,000





โครงการวิจัยที่ได้รับการสนับสนุนการวิจัย งบประมาณจาก คณะครุศาสตร์ จำนวน 10 ทุน งบประมาณรวมทั้งสิ้น 220,000 บาท			
ที่	ชื่อโครงการ	ผู้วิจัย	งปม.จัดสรร
1	การพัฒนาการจัดการเรียนรู้โดยใช้บทเรียนออนไลน์บนกูเกิลคลาสมรูมในรายวิชาเคมี อนินทรีย์เพื่อส่งเสริมการเรียนรู้เชิงรุกและทักษะการเชื่อมโยงร่วมกับแผนผังความคิดสำหรับครูวิทยาศาสตร์	อาจารย์ ดร.มัสติกา เรืองอุดมสกุล	30,000
2	การพัฒนาการจัดการเรียนรู้โดยใช้ Gamification เพื่อพัฒนาสมรรถนะในการจัดการเรียนรู้ของนักศึกษาหลักสูตรครุศาสตรบัณฑิต	ผศ.ดร.อรธิตา ประसार	30,000
3	แนวทางการอนุรักษ์และพัฒนากีฬามวยไทยของจังหวัดศรีสะเกษ	ผศ.ว่าที่ร้อยตรีสาคร แก้วสมุทร	25,000
4	ผลของการการใช้วัฏจักรการสอนการพูดที่มีต่อทัศนคติต่อคุณภาพพูดของนักศึกษามหาวิทยาลัยที่เรียนภาษาอังกฤษเป็นภาษาต่างประเทศ	อาจารย์ทิวาพร ทาวะรัมย์	25,000
5	แนวทางการจัดการเรียนการสอนสังคมศึกษาภายใต้สถานการณ์แพร่ระบาดของไวรัส COVID-19: รายวิชาภูมิศาสตร์การท่องเที่ยวไทย	อาจารย์ ดร.นำผึ้ง ท่าคล่อง	20,000
6	การเสริมสร้างสมรรถนะด้านการจัดการเรียนรู้สำหรับนักศึกษาฝึกประสบการณ์วิชาชีพครูสาขาวิชาพลศึกษา คณะครุศาสตร์ มหาวิทยาลัยราชภัฏศรีสะเกษ	ผศ.ดร.ณัฐกานต์ ชันทอง	20,000
7	การปรับตัวของนักศึกษาฝึกประสบการณ์วิชาชีพครูสังคมศึกษาในการจัดการเรียนรู้ภายใต้วิถีชีวิตใหม่ (New Normal)	อาจารย์นันทพร บุญพรหม	20,000
8	สังเคราะห์องค์ความรู้จากงานวิจัยคณะครุศาสตร์ มหาวิทยาลัยราชภัฏศรีสะเกษ ปีงบประมาณ 2562 - 2564	อาจารย์อัญยพงศ์ สารรัตน์	20,000
9	ความพึงพอใจในการปฏิบัติงานของครู ในกลุ่มโรงเรียนพระปริยัติธรรม แผนกสามัญในจังหวัดศรีสะเกษ	นางสาวนาฏอนงค์กร รุ่งแก้ว	20,000
10	การเปรียบเทียบทางระนาบเอกเพลงสาธูการ 2 ทาง	ผศ.สุรเชษฐ์ พรหมรักษ์	10,000

โครงการวิจัยที่ได้รับการสนับสนุนการวิจัย งบประมาณจาก คณะศิลปศาสตร์และ วิทยาศาสตร์ จำนวน 7 ทูบ งบประมาณรวมทั้งสิ้น 152,000 บาท			
ที่	ชื่อโครงการ	ผู้วิจัย	งปม.จัดสรร
1	การเปรียบเทียบประสิทธิภาพระบบแอกทีว เวเต็ดสลัดจ์ด้วยจุลินทรีย์เซลล์ยัดเกาะและ เซลล์ยัดเกาะร่วมกับแอกทีวเวเต็ดคาร์บอน ในการบำบัดน้ำชะขยะมูลฝอย	อาจารย์ ดร.ทองปัทม์ ดอนประจักษ์	22,000
2	ความเสี่ยงต่อสุขภาพและการป้องกันการสัมผัส สารเคมีกำจัดศัตรูพืชในกลุ่มเกษตรกร	อาจารย์ ภคพันธ์ คำจันทร์ราช	10,000
3	การพัฒนาผลิตภัณฑ์แยมหอมแดงจากผลผลิต ในท้องถิ่นเพื่อเพิ่มการขยายเชิงพาณิชย์ อำเภอ ราษีไศล จังหวัดศรีสะเกษ	อาจารย์ พนารัตน์ สังข์ อินทร์	25,000
4	ผลของเอนไซม์ต่อคุณสมบัติเคมีกายภาพของ ทุเรียนเขาไฟศรีสะเกษ	อาจารย์ ธนวรรณ มุลิกา	25,000
5	ผลของการเสริมแทนแดงในอาหารปลาดุก	ผศ.ราชิต เฟื่องสีแสง	26,000
6	การเปลี่ยนแปลงความงอกและความแข็งแรง ของต้นกล้าพะยุง <i>Dalbergia cochinchinensis</i> ด้วยการเคลือบเมล็ดพันธุ์ด้วยหัวเชื้อจุลินทรีย์ <i>Beauveria bassiana</i> และ <i>Trichoderma</i> <i>harzianum</i>	อาจารย์ ดร.วิมลศิริ สีหะวงษ์	22,000
7	การเปรียบเทียบประสิทธิภาพระบบแอกทีว เวเต็ดสลัดจ์ด้วยจุลินทรีย์เซลล์ยัดเกาะและเซลล์ ยัดเกาะร่วมกับแอกทีวเวเต็ดคาร์บอนในการ บำบัดน้ำชะขยะมูลฝอย	อาจารย์ ดร.พงศธร ทวีธนวาณิชย์	22,000

โครงการวิจัยที่ได้รับการสนับสนุนการวิจัย งบประมาณจาก คณะบริหารธุรกิจและการบัญชี จำนวน 9 ทูบ งบประมาณรวมทั้งสิ้น 96,000 บาท			
ที่	ชื่อโครงการ	ผู้วิจัย	งปม.จัดสรร
1	ต้นทุนและผลตอบแทนกระบวนการแปรรูปวัสดุเศษผ้าเหลือใช้เพื่อเชิงพาณิชย์ กรณีศึกษากลุ่มวิสาหกิจทอผ้าบ้านบก ตำบลโนนคูณ อำเภอเมือง จังหวัดศรีสะเกษ	ผศ.ดร.สุภัทธร ทีวีจันทร์	12,000
2	การตลาดออนไลน์เพื่อการพัฒนาส่วนประสมการตลาดของวิสาหกิจชุมชนกลุ่มแม่บ้านโนนสามัคคี ตำบลพรหมสวัสดิ์ อำเภอพยุห์ จังหวัดศรีสะเกษ	ผศ.ดร.ลินดา ราเต	12,000
3	ปัจจัยที่ส่งผลกระทบต่อราคาหอมแดงกรณีศึกษาการปลูกหอมแดงจากเกษตรกรใน ตำบลอีปาด อำเภอกันทรารมย์ จังหวัดศรีสะเกษ	อาจารย์อัญญา สนธิ	12,000
4	การพัฒนาแพลตฟอร์มในการตอบคำถามและประชาสัมพันธ์สาขาวิชาคอมพิวเตอร์ธุรกิจดิจิทัล	อาจารย์ลัทธกัญญาญ์ กุยก้าว	12,000
5	ปัจจัยที่มีผลต่อการตอบสนองอุปทานของเกษตรกรผู้ปลูกทุเรียนภูเขาไฟในจังหวัดศรีสะเกษ	อาจารย์วิชุดา สิงห์คำ	12,000
6	การวิเคราะห์ความเสี่ยงทางการเงินของครัวเรือน และปัจจัยที่ส่งผลกระทบต่อการเงินของครัวเรือนจากสถานการณ์โรคระบาดเชื้อไวรัสโคโรนา (Covid-19) ของจังหวัดศรีสะเกษ	อาจารย์กาญจน์เกล้า แสงเพชร	12,000
7	การพัฒนาศักยภาพโฮมสเตย์บ้านสวนใหญ่สู่การรองรับการท่องเที่ยววิถีใหม่เพื่อส่งเสริมการท่องเที่ยวอย่างยั่งยืนของจังหวัดศรีสะเกษ	อาจารย์พิมพ์ลา คงขาว	12,000
8	ปัจจัยที่ส่งผลต่อการตัดสินใจศึกษาต่อระดับปริญญาตรีของนักเรียนชั้นมัธยมศึกษาตอนปลาย อำเภอเมือง จังหวัดศรีสะเกษ	อาจารย์รพีพร โสภากุล	12,000
9	การพัฒนาแพลตฟอร์ม SSKRU Market Place เพื่อสนับสนุนส่งเสริมบุคลากรและนักศึกษา มหาวิทยาลัยราชภัฏศรีสะเกษ สู่การเป็นผู้ประกอบการออนไลน์มืออาชีพ	นายวีระยุทธ มั่งคั่ง	12,000

โครงการวิจัยที่ได้รับการสนับสนุนการวิจัย งบประมาณจากคณะมนุษยศาสตร์และสังคมศาสตร์ จำนวน 17 ทูบ งบประมาณรวมทั้งสิ้น 252,000 บาท			
ที่	ชื่อโครงการ	ผู้วิจัย	งปม.จัดสรร
1	การพัฒนากระบวนการจัดเก็บเอกสาร เพื่อการให้บริการเอกสารออนไลน์สำหรับอาจารย์และบุคลากรสายสนับสนุน คณะมนุษยศาสตร์และสังคมศาสตร์ มหาวิทยาลัยราชภัฏศรีสะเกษ	นางสาวนงนุช แสงพุกษ์	12,000
2	การศึกษาและพัฒนาของที่ระลึกจุดท่องเที่ยวชุมชนตามอัตลักษณ์วัฒนธรรมชาวภูยกุ้ยบ้านรังระ อำเภอบึงนาราง จังหวัดศรีสะเกษ	อาจารย์โพธิ์พงศ์ ฉัตรนันทภรณ์	20,000
3	การพัฒนาความสามารถด้านการพูดภาษาอังกฤษโดยใช้กิจกรรมบทบาทสมมติ ของนักศึกษาสาขาวิชาภาษาอังกฤษธุรกิจชั้นปีที่ 3	อาจารย์วุฒิศม มังขาดา	12,000
4	การศึกษาวิธีการ Self-explain ในการอธิบายคำศัพท์ทางการท่องเที่ยวเป็นภาษาญี่ปุ่น: กรณีศึกษามหาวิทยาลัยในภาคอีสานตอนล่าง	อาจารย์กมลลาสน์ กิรินันท์ วัฒนา	20,000
5	การสร้างข้อมูลภาษาจีน เพื่อส่งเสริมการขายผลิตภัณฑ์น้ำมันหอมระเหย ต้นกราวจู ชุมชนกันทรอม	อาจารย์วิภาวดี ทวี	20,000
6	การพัฒนากิจกรรมทางวัฒนธรรมเพื่อส่งเสริมทัศนคติที่มีต่อการเรียนภาษาญี่ปุ่นของนักศึกษาสาขาภาษาญี่ปุ่น มหาวิทยาลัยราชภัฏศรีสะเกษ	อาจารย์ชลิดา ภูรินินนาท	12,000
7	การออกแบบลวดลายกราฟฟิกร่วมสมัยบนผ้าฝ้ายเบญจศรี จากศิลปกรรมกลุ่มบูรณะ ตำบลเปือย อำเภอบึงบูรพ์ จังหวัดศรีสะเกษ	อาจารย์รัตต์ธัญญา ศิลาบุตร	20,000
8	การสื่อสารอัตลักษณ์ชุมชน เพื่อส่งเสริมการท่องเที่ยวเชิงวัฒนธรรมชีวิต วิถีใหม่ (NewNormal) บ้านกันทรอมใต้ อำเภอบึงนาราง จังหวัดศรีสะเกษ	อาจารย์ศศิธร สมอินทร์	20,000
9	การพัฒนาทักษะการเขียนภาษาญี่ปุ่น เพื่อสร้างคู่มือมีคัคุเทศท้องถิ่นแหล่งท่องเที่ยวเชิงเกษตรสวนทุเรียนในชุมชนตำบลน้ำอ้อม อำเภอกันทรลักษ์ จังหวัดศรีสะเกษ	อาจารย์ปิยชนก จันทร์ชัยภักดิ์	15,000
10	วัดศรีบึงบูรพ์พุทธสถานมรดกอีสานใต้ การสื่อสารเชิงสัญลักษณ์ เพื่อสร้างสุนทรียภาพแห่งการท่องเที่ยวเชิงสร้างสรรค์	ผศ.ดร. กฤษณ์ คำนันท์	20,000

โครงการวิจัยที่ได้รับการสนับสนุนการวิจัย งบประมาณจากคณะมนุษยศาสตร์และสังคมศาสตร์ จำนวน 17 ทุน งบประมาณรวมทั้งสิ้น 252,000 บาท (ต่อ)			
ที่	ชื่อโครงการ	ผู้วิจัย	งบม. จัดสรร
11	การศึกษาการเรียนรู้ภาษาจีนเชิงวัจนปฏิบัติศาสตร์ ของนักศึกษาสาขาวิชาภาษาจีน มหาวิทยาลัยราชภัฏ ศรีสะเกษ	อาจารย์ จุฑาสินี ชนะศึก	12,000
12	ผลสัมฤทธิ์การอ่านโดยการเรียนผ่านบทเรียนสื่อสิ่งพิมพ์ ออนไลน์ของนักศึกษาสาขาวิชาภาษาอังกฤษธุรกิจ มหาวิทยาลัยราชภัฏศรีสะเกษ	อาจารย์ ธัญทิพ บุญเยี่ยม	12,000
13	ศึกษาปัญหาและปัจจัยที่ส่งผลต่อการใช้ภาษาเขียน ภาษาไทย ของนักศึกษาสาขาวิชาภาษาไทยเพื่อการ สื่อสาร มหาวิทยาลัยราชภัฏศรีสะเกษ	อาจารย์ปิ่นอนงค์ จำปาเงิน อาจารย์นลินี อำพันธ์	12,000
14	การพัฒนาความสามารถทางการอ่านเชิงวิเคราะห์ของ นักศึกษาชั้นปีที่ 3 คณะมนุษยศาสตร์และสังคมศาสตร์ มหาวิทยาลัยราชภัฏศรีสะเกษ โดยใช้การจัดการเรียนรู้ แบบ SQ5R	อาจารย์ สิริธร สุขเจริญ	10,000
15	พัฒนาการของวรรณกรรมลาว ค.ศ.1975-2019	อาจารย์ ชัชวาลย์ โคตรสงคราม	10,000
16	การศึกษาวิเคราะห์การเรียนการสอนในหลักสูตร ภาษาจีนที่มีผลต่อการสอบวัดระดับความรู้ภาษาจีน HSK5 ของนักศึกษาสาขาวิชาภาษาจีน คณะ มนุษยศาสตร์และสังคมศาสตร์ มหาวิทยาลัยราชภัฏ ศรีสะเกษ	อาจารย์ วีระชาติ ดวงมาลา	10,000
17	การศึกษารูปแบบการสอนภาษาอังกฤษระหว่างอาจารย์ ชาวไทยและชาวต่างชาติของสาขาวิชาภาษาอังกฤษ มหาวิทยาลัยราชภัฏอีสานใต้	อาจารย์ จรุงญ แซ่มชื่น	15,000



โครงการวิจัยที่ได้รับการสนับสนุนการวิจัย งบประมาณจาก คณะวิทยาลัยกฎหมาย จำนวน 8 รุ่น งบประมาณรวมทั้งสิ้น 190,000 บาท			
ที่	ชื่อโครงการ	ผู้วิจัย	งปม.จัดสรร
1	การบริหารนโยบายสาธารณะแบบมีส่วนร่วมในชุมชน ตำบลโพธิ์ อำเภอมือง จังหวัดศรีสะเกษ	ผศ.ดร.วิษชุดา วงศ์พานิชย์	20,000
2	ช่องทางการสื่อสารทางการเมืองของพรรคพลังประชาชน กรณีศึกษาความคิดเห็นของประชาชนในจังหวัดศรีสะเกษ	อาจารย์วีไลรัตน์ รัตนเจริญมิตร	20,000
3	แนวทางการพัฒนาศักยภาพการเรียนรู้ของชุมชนผ่าน ศูนย์ดิจิทัลชุมชนจังหวัดศรีสะเกษ	ผศ.ดร.อลงกต แผนสนธิ	20,000
4	การตัดสินใจในการเลือกสถานประกอบการในการฝึกประสบการณ์วิชาชีพของนักศึกษา มหาวิทยาลัยราชภัฏศรีสะเกษ	ผศ.สุเทวี คงคุณ	20,000
5	พลังชุมชนกับการจัดการน้ำระบบชลประทานเพื่อการเกษตร กรณีศึกษา : สถานีสูบน้ำ RSP12 โครงการส่งน้ำและบำรุงรักษามูลล่าง สำนักงานชลประทานที่ 8 ตำบลเปือ อำเภอบึงบูรพ์ จังหวัดศรีสะเกษ	รศ.ดร.เอกพงษ์ วงศ์คำจันทร์	20,000
6	ความพึงพอใจของนักศึกษาและอาจารย์ต่อสิ่งสนับสนุนการเรียนรู้วิทยาลัยกฎหมายและการปกครอง มหาวิทยาลัยราชภัฏศรีสะเกษ ปีการศึกษา 2564	ผศ.ดร.ลือศักดิ์ แสงวงมี	20,000
7	สิทธิคนพิการ ตราพระราชบัญญัติส่งเสริมและพัฒนาคุณภาพชีวิตคนพิการ พ.ศ.2550 ศึกษากรณีคนพิการในเขตองค์การบริหารส่วนตำบลห่ม จังหวัดศรีสะเกษ	รศ.ดร.ภักดิ์วัฒน์ จรรยาสุทธีวงศ์	20,000
8	มาตรการทางกฎหมายในการจัดการท่องเที่ยวเชิงเกษตร : กรณีศึกษาอำเภอกันทรลักษณ์ จังหวัดศรีสะเกษ	ผศ.วระเดช ภาวัตเวทิน	50,000

### โครงการวิพากษ์แผนสถาบันวิจัยและพัฒนา

สถาบันวิจัยและพัฒนา จัดทำแผนยุทธศาสตร์สถาบันวิจัยและพัฒนา พ.ศ.2566-2570 เมื่อวันที่ 19 พฤศจิกายน 2564 อันเป็นการกำหนดเป้าหมาย ทิศทาง ในการพัฒนางานวิจัยและนวัตกรรมของมหาวิทยาลัยราชภัฏศรีสะเกษ เพื่อเสริมสร้างความเข้มแข็งของชุมชน ท้องถิ่น สังคม และประเทศชาติอย่างยั่งยืน ทั้งนี้ได้รับเกียรติจาก ผู้ช่วยศาสตราจารย์ ดร.สหัส พลนิล รองอธิการบดีฝ่ายวิจัยและประกันคุณภาพ เป็นประธานในพิธีเปิดโครงการและได้รับเกียรติจาก ดร.ชูวิทย์ นาเพีย รองอธิการบดีฝ่ายวิชาการ เป็นวิทยากร ซึ่งท่านเป็นผู้ที่มีประสบการณ์ด้านการจัดทำแผนยุทธศาสตร์ เป็นอย่างมาก โดยท่านได้นำผู้เข้าร่วมจัดทำแผนได้ทบทวนแผนยุทธศาสตร์ต่างๆ ที่เกี่ยวข้อง เพื่อกำหนดแนวทางดำเนินงานของสถาบันวิจัยและพัฒนาให้มุ่งไปสู่วิสัยทัศน์ที่วางไว้ในครั้งนี้ผู้เข้าร่วมจัดทำแผน สถาบันวิจัยและพัฒนา ได้รับเกียรติจากหัวหน้าส่วนราชการภายในจังหวัด ศรีสะเกษ ซึ่งเป็นผู้มีส่วนได้ส่วนเสียในการดำเนินงานด้านการวิจัย รวมถึงคณบดี ผู้อำนวยการสำนัก และคณาจารย์ ในมหาวิทยาลัยราชภัฏศรีสะเกษ ร่วมแลกเปลี่ยนและเสนอแนะแนวทางการจัดทำแผนยุทธศาสตร์สถาบันวิจัยและพัฒนา พ.ศ. 2567 - 2570 ในครั้งนี้ด้วย



## โครงการพัฒนาศักยภาพบุคลากรงานวิจัยและพัฒนา

วันที่ 27 พฤศจิกายน 2564 ผศ.ดร.สหัสสา พลนิล รองอธิการบดี กำกับดูแลสถาบันวิจัยและพัฒนาได้เข้าร่วมพิธีลงนามความร่วมมือ กับ กระทรวงการอุดมศึกษา วิทยาศาสตร์ วิจัยและนวัตกรรม โดยศูนย์เทคโนโลยีอิเล็กทรอนิกส์และคอมพิวเตอร์แห่งชาติ (เนคเทค) สวทช. ผนึกกำลังร่วมกับกลุ่มมหาวิทยาลัยราชภัฏภาคตะวันออกเฉียงเหนือ จำนวน 11มหาวิทยาลัย ลงนามความร่วมมือการส่งเสริมและผลักดัน 5 นวัตกรรมเพื่อการศึกษาสำหรับภูมิภาคได้แก่ KidBright: บอร์ดสมองกลฝังตัว, ThaiJo หรือ Thai Journals Online: แพลตฟอร์มบริหารจัดการองค์ความรู้ (วารสาร) วิชาการของประเทศ, Massive Open Online Courses หรือ MOOC ระบบการศึกษาออนไลน์แบบเปิดเพื่อมหาชน, Navanurak Platform: ซอฟต์แวร์แพลตฟอร์มเพื่อการจัดเก็บข้อมูลทางวัฒนธรรม ความหลากหลายทางชีวภาพ และทรัพยากรธรรมชาติ และ Museum Pool: ระบบบริหารจัดการเนื้อหาเข้าชมพิพิธภัณฑ์ที่ประยุกต์ใช้เป็นโมบายล์แอปพลิเคชันนำชมได้ เพื่อกระจายสู่การใช้งานและพัฒนาชุมชนในพื้นที่อย่างยั่งยืน ตอบใจทย์โมเดลเศรษฐกิจ BCG ยกระดับคุณภาพชีวิตและความเป็นอยู่ที่ดีขึ้น



## โครงการ ติดตามความก้าวหน้างานวิจัยและการนำไปใช้ประโยชน์

การดำเนินโครงการนำเสนอข้อเสนอโครงการวิจัยจากงบประมาณบำรุงการศึกษา (บกศ.) ประจำปีงบประมาณ 2565 รอบ 2 เดือน โดยจัดโครงการขึ้นในวันที่ 20 ธันวาคม 2565 ทำการเก็บรวบรวมข้อมูลโดยใช้การสังเกตการณ์และผลการพิจารณาจากคณะกรรมการผู้ทรงคุณวุฒิ สามารถสรุปผลได้ดังนี้

โครงการนำเสนอข้อเสนอโครงการวิจัยจากงบประมาณบำรุงการศึกษา (บกศ.) ประจำปีงบประมาณ 2565 สถาบันวิจัยและพัฒนา มหาวิทยาลัยราชภัฏศรีสะเกษ โดยใช้การสังเกตการณ์และการบันทึกข้อมูล หลังจากนั้น นำข้อมูลที่ได้มาทำการวิเคราะห์ และสรุปผล เพื่อให้ได้เป็นข้อมูลที่สามารถนำไปประโยชน์ในการดำเนินโครงการครั้งต่อไป

ผลการดำเนินโครงการ พบว่า นักวิจัยได้ข้อคิดเห็นและข้อเสนอแนะการดำเนินงานวิจัยจากคณะกรรมการผู้ทรงคุณวุฒิ ที่จะนำไปใช้ในการพัฒนาและปรับปรุงข้อเสนอโครงการวิจัย เพื่อให้ได้ข้อเสนอโครงการวิจัยที่มีคุณภาพ เป็นงานวิจัยที่จะสามารถนำไปใช้ประโยชน์ในด้านการส่งเสริมและพัฒนาเศรษฐกิจชุมชนฐานรากจากอาชีพให้มีความมั่นคง การพัฒนาทางการศึกษาจากกระบวนการเรียนรู้และการจัดการความรู้ การพัฒนานวัตกรรมทางวิทยาศาสตร์และเทคโนโลยี การพัฒนาผลิตภัณฑ์ที่เกิดจากภูมิปัญญาท้องถิ่น และการพัฒนาชุมชน สังคมผ่านกระบวนการมีส่วนร่วมของประชาชนในการเสริมสร้างความเข้มแข็งของชุมชน

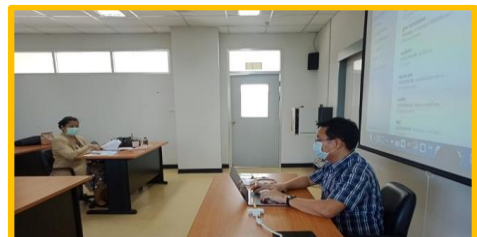

## โครงการ อบรมเชิงปฏิบัติการจริยธรรมการวิจัยในมนุษย์ และส่งเสริมคุณธรรมความโปร่งใสในการทำวิจัย

สถาบันวิจัยและพัฒนา ได้จัดโครงการจริยธรรมการวิจัยในมนุษย์และส่งเสริมคุณธรรมและความโปร่งใสในการทำวิจัยวันที่ 12-13 พฤศจิกายน 2564 ณ โรงแรมศรีพทุธธาลัยราชภัฏสุพรรณาคาร มหาวิทยาลัยราชภัฏศรีสะเกษให้ความสำคัญกับการทำวิจัย เพื่อสร้างความก้าวหน้าในผลงานวิจัย ผลงานทางวิชาการ โดยการป้องกันไม่ให้เกิดข้อผิดพลาดหรือปัญหาทางจริยธรรมการวิจัยในมนุษย์ และเพื่อให้ได้ผลงานวิจัยที่มีคุณภาพ จึงจำเป็นต้องให้ความรู้ความเข้าใจในการดำเนินการวิจัยตามหลักจริยธรรมการวิจัยในมนุษย์ให้สามารถปกป้องสิทธิและสวัสดิภาพ และความเป็นอยู่ที่ดีของอาสาสมัครในโครงการวิจัยได้อย่างเพียงพอ ดังนั้น การให้ความรู้ความเข้าใจแก่ผู้ดำเนินการวิจัย จึงเป็นสิ่งสำคัญที่จะช่วยให้สามารถพัฒนาความรู้ได้ทันต่อแนวคิดการวิจัยและนวัตกรรมใหม่ๆในอนาคตได้วัตถุประสงค์โครงการเพื่อเผยแพร่ความรู้และความเข้าใจ จริยธรรมการวิจัยในมนุษย์ ด้านสังคมศาสตร์และพฤติกรรมศาสตร์ สำหรับคณาจารย์ นักวิจัย นักศึกษา บุคลากรของมหาวิทยาลัยราชภัฏศรีสะเกษ ให้สามารถดำเนินการตามระเบียบวิธีวิจัยที่ให้ความเคารพ คุ้มครองสิทธิสวัสดิภาพของอาสาสมัครผู้เข้ารับการวิจัยอย่างถูกต้องตามหลักจริยธรรมที่ยอมรับในระดับสากล



# ยุทธศาสตร์ที่ 3

## การผลิตและพัฒนาบุคลากรทางการศึกษาให้มีคุณภาพตามมาตรฐานวิชาชีพ เป้าประสงค์เชิงยุทธศาสตร์

- บุคลากรทางการศึกษามีจิตวิญญาณความเป็นครู และมีสมรรถนะตรงตามมาตรฐานวิชาชีพ

กลยุทธ์ที่ 3.1 ผลิตครูที่ได้มาตรฐานวิชาชีพและมีจิตวิญญาณความเป็นครูและสอดคล้องกับความต้องการของท้องถิ่น

กลยุทธ์ที่ 3.2 พัฒนาศักยภาพครูและบุคลากรทางการศึกษาให้มีความเป็นมืออาชีพ

กลยุทธ์ที่ 3.3 พัฒนาบุคลากรให้มีคุณวุฒิและตำแหน่งทางวิชาการที่สูงขึ้น

### มาตรการและแนวทางการดำเนินงาน

1) ผลิตและพัฒนาครู ให้มีความสามารถมีทักษะ เทคนิควิธีการ การจัดการเรียนรู้ ที่เน้นผู้เรียนเป็นสำคัญ รวมถึงการสร้างชุมชนการเรียนรู้ทางวิชาชีพ (Professional Learning Community ; PLC)

2) พัฒนาศักยภาพครู และบุคลากรทางการศึกษาให้มีความรู้ ทักษะในด้านการใช้เทคโนโลยีสารสนเทศ

3) พัฒนาหลักสูตรระยะสั้นเพื่อพัฒนาครูประจำการและบุคลากรทางการศึกษา ให้เป็นครูมืออาชีพ

4) พัฒนาโรงเรียนสาธิตฯ ให้เป็นโรงเรียนต้นแบบในการจัดการศึกษา ทั้งในระดับ การศึกษาปฐมวัยและระดับประถมศึกษาในท้องถิ่น และในภูมิภาคตะวันออกเฉียงเหนือ

5) พัฒนาระบบการฝึกประสบการณ์วิชาชีพ ที่ได้มาตรฐานวิชาชีพครู การคัดเลือก โรงเรียนที่เป็นแบบอย่างที่ดี สามารถนำมาเป็นแบบอย่างในการปฏิบัติหน้าที่ครู

6) พัฒนาระบบการติดตามผลบัณฑิต ถึงระดับสาขาวิชา เพื่อนำข้อมูลมาพัฒนาหลักสูตรให้มีประสิทธิภาพและตรงตามความต้องการของผู้ใช้บัณฑิตและท้องถิ่น

รายงานผลบุคลากรเข้ารับการอบรม/ประชุม/สัมมนา  
ประจำปีงบประมาณ 2565

ลำดับ ที่	วัน เดือน ปี (ดำเนินการ)	ชื่อ -สกุล	หลักสูตร/หัวข้อเรื่องฝึกอบรม/ ประชุม/สัมมนา	สถานที่ฝึกอบรม/ประชุม/ สัมมนา
1	7-ม.ค.-65	ผศ.พิศาล สุขชี	ประชุม กิจกรรมเดิน-วิ่ง การกุศล ครบรอบ 100 ปี	โรงเรียนอนุบาลวัดพระโต 2
2	14-15 ก.พ.65	อาจารย์ ดร.พงศธร ทวีธนาภิรักษ์	ประชุมเชิงปฏิบัติการขับเคลื่อน ชมรมอนามัยสิ่งแวดล้อมแห่ง ประเทศไทย ภาค ตะวันออกเฉียงเหนือ ครั้งที่ 1	ศูนย์อนามัยที่ 9 นครราชสีมา
3	15 มี.ค. 65	ผศ.พิศาล สุขชี	ประชุมและลงพื้นที่ขับเคลื่อนวาระ จังหวัดศรีสะเกษ ประเด็นเกษตร บูรณาการ ชนิดสินค้าทุเรียน	สนง.เกษตรและสหกรณ์จังหวัด
4	1 เม.ย. 65	ผศ.ดร.อรธิดา ประसार	ประชุมพิจารณาคู่มือโครงการ ส่งเสริมการสร้างสื่อดิจิทัลอย่าง สร้างสรรค์ปลอดภัยเพื่อการเรียนรู้ ทักษะจำเป็นพื้นฐานสำหรับแกน นำผู้สูงวัยในชุมชนชนบท	จังหวัดอุบลราชธานี
5	1 เม.ย. 65	อาจารย์ ปาวิณา ฉ่ำกิ่ง	ประชุมพิจารณาคู่มือโครงการ ส่งเสริมการสร้างสื่อดิจิทัลอย่าง สร้างสรรค์ปลอดภัยเพื่อการเรียนรู้ ทักษะจำเป็นพื้นฐานสำหรับแกน นำผู้สูงวัยในชุมชนชนบท	จังหวัดอุบลราชธานี
6	1-5 เม.ย. 65	อาจารย์ ชำนาญ โสตา	โครงการพัฒนาคุณภาพการศึกษา เพื่อยกระดับผลสัมฤทธิ์ทางการ เรียนโรงเรียนในสังกัด อบจ.	โรงเรียนสิรินขุหาญ
7	2 เม.ย. 65	ผศ.ดร. ญัฐกานต์ ชันทอง	อบรมผู้ตัดสินระดับนานาชาติ Technical Officials Education System Level I Course (TOECSLI)	สมาคมกีฬากรีฑา ศูนย์กีฬา มหาวิทยาลัยธรรมศาสตร์ จังหวัดปทุมธานี
8	25-29 เม.ย. 65	ผศ. ดนุพล สีบสำราญ	อบรมเชิงปฏิบัติการหลักสูตร พัฒนาศักยภาพครูโรงเรียน โครงการวิทยาศาสตร์พลังสิบ	จังหวัดอุบลราชธานี
9	18-21 พ.ค. 65	อาจารย์ ดร.ทองอุ่น มั่นหมาย	เข้าร่วมประชุมนานาชาติด้วย การวิจัยธุรกิจและอุตสาหกรรม ครั้งที่ 7 และนำเสนอบทความ วิชาการนานาชาติ	กรุงเทพมหานคร

รายงานผลบุคลากรเข้ารับการอบรม/ประชุม/สัมมนา  
ประจำปีงบประมาณ พ.ศ. 2565 (ต่อ)

ลำดับ ที่	วัน เดือน ปี (ดำเนินการ)	ชื่อ -สกุล	หลักสูตร/หัวข้อเรื่องฝึกอบรม/ ประชุม/สัมมนา	สถานที่ฝึกอบรม/ประชุม/ สัมมนา
10	17-19 พ.ค. 65	อาจารย์ ฉันทพงษ์ สารรัตน์	นำเสนอผลงานวิชาการในการ ประชุมวิชาการระดับนานาชาติ มหาวิทยาลัยเทคโนโลยีราชมงคล ครั้งที่ 12	มหาวิทยาลัยเทคโนโลยีราชมงคล
11	25-26 พ.ค. 65	อาจารย์ ดร.อนุพันธ์ สุวรรณพันธ์	ประชุมสรุปบทเรียนการดำเนินงาน ขยายผลชุดความรู้สู่สุขภาพ สสส.	อาคารศูนย์เรียนรู้สุขภาพ สสส. กรุงเทพฯ
12	14-18 ก.ค.65	อาจารย์ ดร.จิตติมาภรณ์ สีหะวงษ์	วิทยากรโครงการพัฒนานักศึกษากิจกรรม ฝึกอบรม เรื่องการจัดกิจกรรมและการสร้างบรรยากาศ ในชั้นเรียนแบบครุมีอาชีพ ของ นักศึกษาชั้นปีที่ 4-5	คณะวิทยาศาสตร์เทคโนโลยี และการเกษตร มหาวิทยาลัย ราชภัฏยะลา
13	22-23 ก.ค. 65	อาจารย์ ดร.ทองอุ่น มันหมาย	โครงการพัฒนาครูและบุคลากร ทางการศึกษาด้วยนวัตกรรม การศึกษาชั้นเรียน (Lesson Study)และ วิธีการแบบเปิด (Open Approach)	โรงเรียนกุลิ่งห้ประชาเสรมวิทย์ จังหวัดศรีสะเกษ
14	26 ก.ค. 65	อาจารย์ ดร.ทองอุ่น มัน หมาย	โครงการอบรมเชิงปฏิบัติการการ เขียนแผนการสอนหน้าเดียว	โรงเรียนสตรีศรีสะเกษ
15	30-31 ก.ค. 65	อาจารย์ ดร.ทองปักษ์ ตอนประจำ	การประเมินผลกระทบต่อสุขภาพ (HIA) ภาคตะวันออกเฉียงเหนือ	ห้องประชุมมงกุฎเงิน โรงแรม โฆะชะ จังหวัดขอนแก่น
16	30-31 ก.ค. 65	อาจารย์ ดร.พงศธร ทวีธ วานิชย์	การประเมินผลกระทบต่อสุขภาพ (HIA) ภาคตะวันออกเฉียงเหนือ	ห้องประชุมมงกุฎเงิน โรงแรม โฆะชะ จังหวัดขอนแก่น
17	2-4 ส.ค. 65	อาจารย์ ดร.อนุพันธ์ สุวรรณพันธ์	ประชุมแลกเปลี่ยนเรียนรู้ผลลัพธ์ และบทเรียนการดำเนินงานแก่ หน่วยจัดการที่รับการสนับสนุน จาก สสส.	ร.ร.รามการเดินท์ กรุงเทพมหานคร
18	2-4 ส.ค. 65	อาจารย์ณัฐกร ไต่ะสิงห์	ประชุมแลกเปลี่ยนเรียนรู้ผลลัพธ์ และบทเรียนการดำเนินงานแก่ หน่วยจัดการที่รับการสนับสนุน จาก สสส.	ร.ร.รามการเดินท์ กรุงเทพมหานคร



รายงานผลบุคลากรเข้ารับการอบรม/ประชุม/สัมมนา  
ประจำปีงบประมาณ พ.ศ. 2565 (ต่อ)

ลำดับ ที่	วัน เดือน ปี (ดำเนินการ)	ชื่อ -สกุล	หลักสูตร/หัวข้อเรื่อง ฝึกอบรม/ประชุม/สัมมนา	สถานที่ฝึกอบรม/ประชุม/ สัมมนา
19	3 ส.ค. 65	อาจารย์ กุลลุณี แสนศักดิ์	คณะกรรมการจัดการแข่งขัน กีฬาจากรุ่นในกีฬาเยาวชน แห่งชาติ ครั้งที่ 37	โรงเรียนป่าพะยอม อำเภอป่า พะยอม จังหวัดพัทลุง
20	5 ส.ค. 65	ผศ.ชลธิชา โรจนแสง	โครงการอบรมการจัดการ เรียนรู้ชุมชนแห่งการเรียนรู้ ทางวิชาชีพ (PLC)	มหาวิทยาลัยการกีฬาแห่งชาติ วิทยาเขตศรีสะเกษ
21	11 ส.ค. 65	อาจารย์ ดร.เมธี วิสาพรม	อบรมการเลี้ยงดูบุตร ส่งเสริม กระตุ้นพัฒนาการเด็กเล็ก และป้องกันโรค	ศูนย์พัฒนาเด็กเล็กองค์การ บริหารส่วนตำบลกู่ ตำบลกู่ อำเภอปรางค์กู๋ จังหวัด ศรีสะเกษ
22	11 ส.ค. 65	ผศ.อรพร ทับทิมศรี	โครงการอบรมเลี้ยงดูบุตร ส่งเสริม กระตุ้นพัฒนาการเด็ก เล็ก และป้องกันโรค	ศูนย์พัฒนาเด็กเล็กองค์การ บริหารส่วนตำบลกู่ อำเภอ ปรางค์กู๋
23	14-16 ก.ย. 65	อาจารย์ ดร.ศรีธัญญา ศิริแสน	อัจฉริยะเกษตรแม่นยำด้วย ระบบคอมพิวเตอร์วิชั่น	มหาวิทยาลัยเทคโนโลยีราชมงคล ฉะเชิงเทรา วิทยาเขต จันทบุรี
24	15-19 ส.ค. 65	อาจารย์ชรินทร์ เรืองอุดมสกุล	พัฒนาทักษะเทคโนโลยีดิจิทัล เพื่อแรงงานวิถีใหม่ สาขาการ สนับ สนุน ด้าน เทคโนโลยี คอมพิวเตอร์	สงขลามีมือแรงงานศรีสะเกษ
25	18 ส.ค. 65	อาจารย์ ธีรพงศ์ สารรัตน์	โครงการฝึกอบรม คุณธรรม จริยธรรมพัฒนาจิต แก่เด็กและ เยาวชนเทศบาลตำบลพยุห์	โรงเรียนอนุบาลพยุห์ จังหวัด ศรีสะเกษ
26	18-19 สค 65	ผศ.ดร. ธีรณัฐ สายหมี่	โครงการยกระดับมาตรฐาน สมรรถนะบัณฑิตครูคนตรีสู่ ความเป็นเลิศ “ การศึกษา กระบวนการบริหารจัดการ คนตรีไทยและการพัฒนา ทักษะวงเครื่องสายไทย”	โรงเรียนมูลนิธิวัดศรีอุบลรัตน นาราม และโรงเรียนเบ็ญจะมะ มหาราช
27	22 ส.ค. 65	อาจารย์ ดร.เมธี วิสาพรม	โครงการส่งเสริมความฉลาด ทางอารมณ์ให้กับนักเรียน	โรงเรียนบ้านโขงเลง

รายงานผลบุคลากรเข้ารับการอบรม/ประชุม/สัมมนา  
ประจำปีงบประมาณ พ.ศ. 2565 (ต่อ)

ลำดับ ที่	วัน เดือน ปี (ดำเนินการ)	ชื่อ -สกุล	หลักสูตร/หัวข้อเรื่องฝึกอบรม/ ประชุม/สัมมนา	สถานที่ฝึกอบรม/ประชุม/ สัมมนา
28	23 ส.ค. 65	รศ.ชานนท์ ไชยทองดี	โครงการส่งเสริมทักษะการเรียนรู้ สู่ศตวรรษที่ 21 “กิจกรรม วรรณศิลป์ถิ่นอุบลฯ”	มหาวิทยาลัยราชภัฏ อุบลราชธานี
29	31 ส.ค. 65	อาจารย์ ดร.เมธี วิสาพรม	โครงการพัฒนาคุณภาพผู้เรียน ค่ายคณิตศาสตร์ ประจำปี การศึกษา 2565	โรงเรียนบ้านกระแซง
30	31 ส.ค. 65	อาจารย์ ดร.ชวิทย์ นาเพีย	วิทยากรวิพากษ์แผนยุทธศาสตร์ มหาวิทยาลัยราชภัฏศรีสะเกษ ระยะ 5 ปี พ.ศ. 2566-2570	ห้องประชุมราชมรรคา อาคารเฉลิมพระเกียรติฯ มรภ.ศรีสะเกษ
31	31 ส.ค. 65	อาจารย์ ดร.อนุพันธ์ สุวรรณพันธ์	การสังเคราะห์บทเรียนร่วมพัฒนา แนวทางพัฒนากลยุทธ์การ ขับเคลื่อนประเด็นยุทธศาสตร์ จังหวัด	หน่วยจัดการจังหวัดระดับ ที่มีจุดเน้นสำคัญ จังหวัด ศรีสะเกษ
32	15 ก.ย. 65	อาจารย์ณัฐกร โต๊ะสิงห์	การสังเคราะห์บทเรียนร่วมพัฒนา แนวทางพัฒนากลยุทธ์การ ขับเคลื่อนประเด็นยุทธศาสตร์ จังหวัด	หน่วยจัดการจังหวัดระดับ ที่มีจุดเน้นสำคัญ จังหวัด ศรีสะเกษ
33	15 ก.ย. 65	อาจารย์พิศาล สมบัติวงศ์	เทคนิคการติดตั้งและบำรุงรักษา ระบบเซลล์แสงอาทิตย์	สงข.พัฒนาฝีมือแรงงาน ศรีสะเกษ
34	24-28 ก.ย. 65	ผศ.ดร.เตชภณ ทองเต็ม	การเขียนข้อเสนอโครงการวิจัย รูปแบบการทำวิจัย การเก็บ ข้อมูลการทำวิจัย และแนวทาง การขอทุนสนับสนุนงานวิจัยใน ระดับประเทศ	คณะวิทยาศาสตร์ มหาวิทยาลัยราชภัฏ อุบลราชธานี



โครงการอบรมเชิงปฏิบัติการเรื่อง สร้างความเข้าใจ และเตรียมความพร้อมครูสู่หลักสูตรฐานสมรรถนะ ด้วยการจัดการเรียนรู้ฐานสมรรถนะ”

ครุศาสตร์ มหาวิทยาลัยราชภัฏศรีสะเกษ ได้จัดโครงการ สร้างความเข้าใจ และเตรียมความพร้อมครูสู่หลักสูตรฐานสมรรถนะด้วยการจัดการเรียนรู้ฐานสมรรถนะ” เมื่อวันที่ 21 มิถุนายน 2 โดยได้รับเกียรติจากวิทยากร คือ ผู้ช่วยศาสตราจารย์ ดร.นภวรรณ ชาทิมนตรี และ ดร.ทองอุ่น มั่นหมาย ซึ่งการจัดอบรมเชิงปฏิบัติการครั้งนี้จัดขึ้นสำหรับอาจารย์สังกัดคณะครุศาสตร์ และบุคลากรที่สนใจ โดยมีวัตถุประสงค์ เพื่อให้ผู้เข้าอบรมมีความรู้และเข้าใจเกี่ยวกับการพัฒนาหลักสูตรให้ทันสมัย มีการจัดการเรียนการสอนรายวิชาที่สามารถตอบสนองให้กับบริบทสังคมที่เปลี่ยนแปลงไปตามยุคสมัย



### โครงการ พัฒนาศักยภาพอาจารย์ประจำหลักสูตรสู่การขึ้นทะเบียนหลักสูตรที่มีคุณภาพและมาตรฐาน (TQR)



ผู้ช่วยศาสตราจารย์ ดร.ปิยฉัตร ทองแพง เดินทางเข้าร่วมอบรมผู้ประเมินประกันคุณภาพ เกณฑ์ AUN-QAการพัฒนาผู้ประเมิน AUN\_QA ณ มหาวิทยาลัยราชภัฏมหาสารคาม จังหวัดมหาสารคาม รวม 3 รุ่น จัดโดยเครือข่ายการประกันคุณภาพการศึกษา เป็นการพัฒนาผู้ประเมินประกันคุณภาพภายใน เกณฑ์ AUN-QA ข้าพเจ้าจะนำความรู้ ความสามารถ ประสบการณ์ ทักษะ หรืออื่น ๆที่ได้รับในการไปประชุมในครั้งนี้ มาเพื่อพัฒนา งานของสาขาการบัญชี ดังนี้ 1.พัฒนานตน 2.พัฒนานคน 3.พัฒนางาน

โครงการ พัฒนาศักยภาพบุคลากรและการจัดการความรู้ การตีพิมพ์ผลงานทางวิชาการ และการทำสื่อการสอนที่น่าสนใจ

วิทยาลัยกฎหมายและการปกครอง ได้ดำเนินการจัดโครงการพัฒนาศักยภาพบุคลากรและการจัดการความรู้ หัวข้อ “การตีพิมพ์ผลงานทางวิชาการและการทำสื่อการสอนที่น่าสนใจ เมื่อวันที่ 9 - 10 พฤษภาคม 2565 ณ สมายล์แลนด์รีสอร์ท อำเภอสิรินธร จังหวัดอุบลราชธานี เพื่อพัฒนาคนหรือผู้ปฏิบัติงานตลอดจนพัฒนาฐานความรู้ขององค์กร พัฒนางานให้มีคุณภาพและมีผลสัมฤทธิ์ เกิดการแลกเปลี่ยนเรียนรู้ประสบการณ์ และเกิดเทคนิคใหม่ๆ ในการพัฒนาการดำเนินงานด้านการเผยแพร่ผลงานวิจัยและผลงานวิชาการ มีผลงานตีพิมพ์เผยแพร่ในวารสารทางวิชาการที่มีคุณภาพ ภายในโครงการมีกิจกรรมแลกเปลี่ยนเรียนรู้การจัดการความรู้ หัวข้อ “การพัฒนางานเพื่อความก้าวหน้าของสายสนับสนุนและการสนับสนุนงานบริการการศึกษา” ถอดองค์ความรู้โดย ผู้ช่วยศาสตราจารย์ ดร.เตชิต ศิริวงศ์เดชา และผู้ช่วยศาสตราจารย์ ดร.ประจวบ จันทร์หมื่น มีการแลกเปลี่ยนเรียนรู้ หัวข้อ “การเผยแพร่ผลงานทางวิชาการในวารสารวิชาการระดับชาติ ที่มีชื่ออยู่ในศูนย์ดัชนีการอ้างอิงวารสารไทยที่มีชื่ออยู่ในกลุ่มที่ 2 ขึ้นไป”



โครงการ อบรมเชิงปฏิบัติการ การใช้งาน Microsoft Teams สำหรับผู้สอน

วิทยาลัยกฎหมายและการปกครอง ได้ดำเนินการจัดโครงการอบรมเชิงปฏิบัติการ “การใช้งาน Microsoft Teams” สำหรับผู้สอน เมื่อวันที่ 31 พฤษภาคม 2565 ห้องปฏิบัติการคอมพิวเตอร์ ชั้น 3 อาคารพัชรกิติยาภา โดยมีวัตถุประสงค์เพื่อสร้างความรู้ความเข้าใจ และสามารถใช้งาน Microsoft Teams ประยุกต์ปรับใช้ให้เข้าใจกระบวนการเรียนการสอนในชั้นเรียนได้อย่างมีประสิทธิภาพ ได้รับเกียรติจากคุณวัชร ทองวิเศษ และคุณอภิวัฒน์ สุขเหลือง จากสำนักวิทยบริการและเทคโนโลยีสารสนเทศ เป็นวิทยากรบรรยายให้ความรู้ในครั้งนี้



### โครงการ ส่งเสริมคุณธรรมและความโปร่งใสในการดำเนินงานของหน่วยงาน (ITA)

กิจกรรมอบรมให้ความรู้เรื่องการเบิกจ่ายตามระเบียบกระทรวงการคลัง ในวันที่ 24 พฤษภาคม 2565 ณ ห้องประชุมถนอม อินทรกำเนิด โรงแรมศรีพญาทาลัยราชภัฏสัมพันธ์ มหาวิทยาลัยราชภัฏศรีสะเกษ โดยมีวัตถุประสงค์เพื่อให้บุคลากรคณะบริหารธุรกิจและการบัญชี มีความรู้ ความเข้าใจการเบิกจ่ายตามระเบียบกระทรวงการคลัง ปฏิบัติงานด้วยความโปร่งใสและทำงานเป็นระบบเดียวกัน



### โครงการพัฒนาบุคลากร “การออกแบบหลักสูตรบนฐานผลลัพธ์การเรียนรู้ (Outcome-Based Education: OBE)”



โดยจัดขึ้นระหว่างวันที่ 13 -14 สิงหาคม 2565 ห้องประชุมถนอม อินทรกำเนิด โรงแรมศรีพญาทาลัยราชภัฏสัมพันธ์ มหาวิทยาลัยราชภัฏศรีสะเกษ ซึ่งมีวัตถุประสงค์เพื่อให้คณาจารย์มีความรู้ ความเข้าใจ แนวคิด หลักการ การจัดการศึกษาที่มุ่งเน้นผลลัพธ์ (Outcome-Based Education) ของผู้เรียน, ได้แลกเปลี่ยนเรียนรู้ และฝึกปฏิบัติเกี่ยวกับแนวทางการจัดการเรียนการสอน ที่มุ่งเน้นผลลัพธ์ โดยได้รับความอนุเคราะห์จาก ผู้ช่วยศาสตราจารย์ ดร.เฉลิมเกียรติ ดุลยสัมพันธ์ รองอธิการบดีมหาวิทยาลัยราชภัฏจันทรเกษม เป็นวิทยากรในการจัดโครงการดังกล่าว

### โครงการ การจัดทำคู่มือปฏิบัติงานหลักและ การทำผลงานวิจัยบุคลากรสายสนับสนุน”

โครงการอบรมเชิงปฏิบัติการ “การจัดทำคู่มือปฏิบัติงานหลักและการทำงานวิจัยบุคลากรสายสนับสนุน” ขึ้นในระหว่างวันที่ 23-24 ธันวาคม 2564 ณ ห้องประชุม 9901 ชั้น 9 อาคารเฉลิมพระเกียรติ 80 พรรษา 5 ธันวาคม 2550 มหาวิทยาลัยราชภัฏศรีสะเกษ เพื่อสร้างความรู้ความเข้าใจเกี่ยวกับการจัดทำคู่มือการปฏิบัติงานหลักและการทำงานวิจัยในการพัฒนากระบวนการและความก้าวหน้าในสายอาชีพของบุคลากรสายสนับสนุน



### โครงการ : การจัดอบรมเสริมสร้างจิตบริการและการทำงานเป็นทีมสู่องค์กรแห่งความ

การจัดอบรมเสริมสร้างจิตบริการและการทำงานเป็นทีมสู่องค์กรแห่งความเป็นเลิศในวันอังคารที่ 21 มิถุนายน 2565 ซึ่งถือเป็นวิธีการพัฒนาทั้งความรู้ ทักษะ พฤติกรรมและทัศนคติที่ดี เพื่อส่งเสริมให้ผู้เข้ารับการอบรมได้ทราบและตระหนักถึงการสร้างองค์กรแห่งความสำเร็จด้วยวิธีการสร้างจิตวิญญาณการทำงานร่วมกันเป็นทีมได้อย่างถูกต้องตรงตามมาตรฐานของมหาวิทยาลัย ส่งเสริมความสามัคคีและสร้างบรรยากาศตลอดจนสภาพแวดล้อมที่ดียิ่งขึ้นในการทำงานเป็นหมู่คณะ ปรับเปลี่ยนและเสริมสร้างทัศนคติที่ดีในการทำงานและการอยู่ร่วมกันในมหาวิทยาลัย



โครงการ ทบทวนเชิงปฏิบัติการแผนยุทธศาสตร์ ระยะ 5 ปี (พ.ศ.2561-2565)  
ประจำปีงบประมาณ พ.ศ. 2565 และ (ร่าง) โครงการอบรมเชิงปฏิบัติการการ  
จัดทำแผนยุทธศาสตร์ ระยะ 5 ปี (พ.ศ.2566 - 2570)

ด้วยงานนโยบายและแผน จะทำการทบทวนแผนยุทธศาสตร์ ระยะ 5 ปี (พ.ศ.2561-2565) ประจำปี พ.ศ. 2565 และจัดทำ (ร่าง)แผนยุทธศาสตร์ ระยะ 5 ปี (พ.ศ.2566-2570) เพื่อระดมความคิดเห็น และข้อเสนอแนะ ต่างๆจากบุคลากรภายในมหาวิทยาลัย ในการจัดทำแผนยุทธศาสตร์ระดับมหาวิทยาลัยฯ ร่วมกัน โดยมุ่งสู่เป้าหมายและบรรลุซึ่งวิสัยทัศน์ของแผนได้อย่างมีประสิทธิภาพ และเกิดประโยชน์ต่อการพัฒนามหาวิทยาลัยฯโดยรวม เพื่อสร้างความเข้าใจร่วมกันในการจัดทำแผนยุทธศาสตร์ ระยะ 5 ปี ให้สอดคล้องกับแผนปฏิบัติงานของมหาวิทยาลัย และเพื่อให้ทุกส่วนงาน ได้นำแผนฯ ไปปฏิบัติได้อย่างมีประสิทธิภาพและประสิทธิผล ระหว่างวันที่ 26-28พฤษภาคม 2565 ณ โรงแรมเขาใหญ่คีรีธารทิพย์ รีสอร์ท จังหวัดนครราชสีมา



## โครงการ อบรมเชิงปฏิบัติการ “ การออกแบบหลักสูตรบนฐานผลลัพธ์การเรียนรู้ (Outcome-Based Education: OBE) ”

คณะศิลปศาสตร์และวิทยาศาสตร์ จะดำเนินการจัดโครงการอบรมเชิงปฏิบัติการ “ การออกแบบหลักสูตรบนฐานผลลัพธ์การเรียนรู้ (Outcome-Based Education: OBE) ” ในระหว่าง วันที่ 10-11 มิถุนายน พ.ศ. 2565 เวลา 08.00 น.-16.30 น. ณ ห้องราชมรรคา อาคารศิลปะและวัฒนธรรม มหาวิทยาลัยราชภัฏศรีสะเกษ โดยมีวัตถุประสงค์เพื่อสร้างความรู้ ความเข้าใจ ในการออกแบบหลักสูตรบนฐานผลลัพธ์การเรียนรู้ (Outcome-Based Education:OBE) ให้คณาจารย์ ทั้ง 5 หลักสูตร และคณาจารย์หลักสูตรอื่น ๆ ในคณะศิลปศาสตร์และวิทยาศาสตร์ และ เพื่อให้คณาจารย์ทั้ง 5 หลักสูตร สามารถออกแบบหลักสูตรเชิงบูรณาการกับการทำงาน (WIL/CWIE)จนหลักสูตรผ่านสภาวิชาการ มหาวิทยาลัยราชภัฏศรีสะเกษ



## โครงการอบรมเชิงปฏิบัติการ "การสร้างความเข้าใจตัวบ่งชี้และเกณฑ์การประกันคุณภาพการศึกษาระดับสำนัก/สถาบัน"

เมื่อวันที่ 29 พฤศจิกายน พ.ศ.2564 เวลา 09.00 น. ผู้ช่วยศาสตราจารย์ ดร.อาสนะ เชิดชู ผู้อำนวยการสถาบันภาษา ศิลปะและวัฒนธรรม เป็นประธานเปิดโครงการอบรมเชิงปฏิบัติการ "การสร้างความเข้าใจตัวบ่งชี้ และเกณฑ์การประกันคุณภาพการศึกษาระดับสำนัก/สถาบัน ปีการศึกษา ๒๕๖๔" โดยได้รับเกียรติจาก นายมานะศักดิ์ หงส์คำชัย หัวหน้าหน่วยมาตรฐานและประกันคุณภาพการศึกษา มหาวิทยาลัยราชภัฏศรีสะเกษ เป็นวิทยากรบรรยาย โดยมีบุคลากรฯ เข้าร่วมอบรมโดยพร้อมเพรียงกัน





# ยุทธศาสตร์ที่ 4

การบริการวิชาการและน้อมนำแนวพระราชดำริ ที่ตอบสนองความต้องการพัฒนาของสังคมท้องถิ่น

## เป้าประสงค์เชิงยุทธศาสตร์

- ท้องถิ่นได้รับการพัฒนาอย่างเข้มแข็งและยั่งยืนทั้งในด้านเศรษฐกิจ สังคม และสิ่งแวดล้อม

กลยุทธ์ที่ 4.1 ส่งเสริมและน้อมนำแนวพระราชดำริเพื่อพัฒนาท้องถิ่น

กลยุทธ์ที่ 4.2 บูรณาการพันธกิจสัมพันธ์เพื่อพัฒนาด้านเศรษฐกิจและสิ่งแวดล้อมของท้องถิ่นที่เป็นไปตามบริบทและความต้องการในการพัฒนาท้องถิ่น

กลยุทธ์ที่ 4.3 พัฒนาศูนย์บริการวิชาการและวิชาชีพให้ได้มาตรฐาน สอดคล้องกับความต้องการของท้องถิ่น

กลยุทธ์ที่ 4.4 พัฒนาหลักสูตรบริการวิชาการและวิชาชีพให้สอดคล้องกับความต้องการของท้องถิ่น

กลยุทธ์ที่ 4.5 สร้างเครือข่ายความร่วมมือการบริการวิชาการและวิชาชีพให้เข้มแข็ง



มาตรการ

1) สร้างระบบบริหารจัดการในการบริการวิชาการตามแนวทางพันธกิจสัมพันธ์มหาวิทยาลัยกับสังคม เพื่อให้การดำเนินการโครงการและกิจกรรมเป็นไปตามมาตรฐานสากล

2) จัดทำฐานข้อมูลชุมชนท้องถิ่นเพื่อนำไปสู่การผลิต การวิจัย และการบริการทางวิชาการที่ตอบสนองความต้องการของชุมชนท้องถิ่น

3) พัฒนาหลักสูตรระยะสั้นที่สอดคล้องกับความต้องการของชุมชนท้องถิ่น เพื่อพัฒนาทักษะบุคลากรของชุมชนท้องถิ่นให้มีศักยภาพในการทำงาน

4) บูรณาการการเรียนการสอนและกิจกรรมของนักศึกษา โดยให้นักศึกษาร่วมเรียนรู้กับชุมชน เพื่อการเรียนรู้อย่างมีความหมาย

5) ส่งเสริม สนับสนุนและดำเนินกิจกรรมตามแนวพระราชดำริเพื่อพัฒนาความเข้มแข็งชุมชนท้องถิ่นบนฐานเศรษฐกิจพอเพียง

6) พัฒนาคุณภาพชีวิตแก่ผู้สูงวัยในท้องถิ่น โดยพัฒนาหลักสูตรที่เหมาะสมกับผู้สูงวัยเน้นไปที่หลักสูตรต่อเนื่อง

7) สร้างหลักสูตรการอบรมและศึกษาต่อเนื่องเพื่อบริการวิชาการแก่ชุมชนท้องถิ่นที่หลากหลายตอบสนองความต้องการในเรียนรู้เพื่อพัฒนาคุณภาพชีวิตและการเรียนรู้ตลอดชีวิต

8) พัฒนาแหล่งเรียนรู้และส่งเสริมด้านอาชีพแก่ชุมชนท้องถิ่น และการสร้างรายได้ของชุมชนท้องถิ่น

9) ส่งเสริมศูนย์การเรียนรู้ในชุมชนให้เป็นแหล่งเรียนรู้ตามแนวพระราชดำริ



โครงการ บริการวิชาการแก่ชุมชน “โครงการกิจกรรมการสร้างกระบวนการกลุ่ม  
เพื่อการพัฒนาในพื้นที่บริการวิชาการแก่ชุมชนสู่การพัฒนาหมู่บ้านที่เข้มแข็ง”  
บ้านจอมพระ ตำบลบึงบูรพ์ อำเภอบึงบูรพ์ จังหวัดศรีสะเกษ

การดำเนินงานโครงการบริการวิชาการแก่ชุมชนคณะมนุษยศาสตร์และ  
สังคมศาสตร์มหาวิทยาลัยราชภัฏศรีสะเกษ ร่วมกันจัดโครงการบริการวิชาการแก่ชุมชน  
“โครงการกิจกรรมการสร้างกระบวนการกลุ่มเพื่อการพัฒนาในพื้นที่บริการวิชาการแก่  
ชุมชนสู่การพัฒนาหมู่บ้านที่เข้มแข็ง” บ้านจอมพระ ตำบลบึงบูรพ์ อำเภอบึงบูรพ์ จังหวัด  
ศรีสะเกษ โดยมุ่งหวังว่าการบริการวิชาการสู่ชุมชนครั้งนี้จะได้รับความรู้ความเข้าใจและ  
สามารถนำความรู้ที่นำไปสู่การจัดการชุมชนพึ่งตนเองอย่างยั่งยืน เป็น  
กระบวนการพัฒนาที่ส่งผลสร้างความเข้มแข็งและยั่งยืนในระดับพื้นที่ การมีส่วนร่วม  
ของประชาชนในพื้นที่ สู่การพัฒนาชุมชน พัฒนาตัวเอง พัฒนาชุมชนอย่างยั่งยืน  
เมื่อวันที่ 21 พฤษภาคม 2565



โครงการบริการวิชาการแก่ชุมชน “โครงการฝึกอบรมการจัดทำอาหารปลานิล สมทบการเลี้ยงปลาในกระชัง” กลุ่มเกษตรกรรักบ้านเกิด บ้านด่าน ตำบลด่าน อำเภอราชไศล จังหวัดศรีสะเกษ

โครงการบริการวิชาการแก่ชุมชนในพื้นที่บริการวิชาการของคณะ ฯ ได้แก่ กลุ่มเกษตรกรรักบ้านเกิด ตำบลด่าน อำเภอราชไศล จังหวัดศรีสะเกษ เป็นพื้นที่ที่ติดลำห้วยทับทัน วันที่ 29 มีนาคม 2565 ดังนั้นคณะมนุษยศาสตร์และสังคมศาสตร์ ดำเนินการพัฒนาในกลุ่มอาชีพที่สอดคล้องกับบริบทของชุมชนโดยส่งเสริมและพัฒนา กลุ่มผู้เพาะเลี้ยงปลาในกระชัง ภายใต้โครงการบริการวิชาการ คณะมนุษยศาสตร์และสังคมศาสตร์ มหาวิทยาลัยราชภัฏเพื่อการพัฒนาท้องถิ่น เป็นปีที่ 1 แต่ประสบกับปัญหาในการจัดทำอาหารสมทบในการเลี้ยงปลา ดังนั้นเพื่อเป็นการส่งเสริมและพัฒนา กลุ่มให้ยั่งยืน คณะ ฯ จึงกำหนดให้มีโครงการฝึกอบรมการจัดทำอาหารสมทบในการเลี้ยงปลาในกระชังขึ้น เพื่อการพัฒนาในพื้นที่บริการวิชาการแก่ชุมชนสู่การพัฒนาชุมชนที่เข้มแข็งโดยได้รับความร่วมมือจากสาขาวิชา คณาจารย์ที่สังกัดคณะมนุษยศาสตร์และสังคมศาสตร์ โดยมุ่งหวังว่าการบริการวิชาการสู่ชุมชนครั้งนี้จะได้รับความรู้ความเข้าใจและสามารถนำความรู้ที่นำไปสู่การจัดการชุมชนพึ่งตนเองอย่างยั่งยืน เป็นกระบวนการพัฒนาที่ส่งผลสร้างความเข้มแข็งและยั่งยืนในระดับพื้นที่ การมีส่วนร่วมของประชาชนในพื้นที่ สู่การพัฒนาชุมชน พัฒนาตัวเอง พัฒนาชุมชนอย่างยั่งยืน



โครงการ บริการวิชาการแก่ชุมชน การส่งเสริมสืบสานโครงการอันเนื่องมาจากแนวพระราชดำริและหลักปรัชญาเศรษฐกิจพอเพียง บ้านดอนใหญ่ ตำบลดอนใหญ่ อำเภอวังหิน จังหวัดศรีสะเกษ

คณะบริหารธุรกิจและการบัญชี มหาวิทยาลัยราชภัฏศรีสะเกษ ได้มีการออกให้บริการวิชาการและส่งเสริมสืบสานโครงการอันเนื่องมาจากแนวพระราชดำริและหลักปรัชญาเศรษฐกิจพอเพียง จัดขึ้นเมื่อวันที่ 7 - 8 พฤษภาคม 2565 ณ บ้านดอนใหญ่ ตำบลดอนใหญ่ อำเภอวังหิน จังหวัดศรีสะเกษ โดยเป็นการสร้างองค์ความรู้ให้ชุมชนมีการพัฒนาทักษะการแปรรูปผลิตภัณฑ์ของชุมชน และชุมชนมีการยกระดับคุณภาพคุณภาพชีวิตของประชาชนในท้องถิ่นให้ได้มีรายได้เพิ่มขึ้น โดยเป็นกิจกรรมการบรรยายและการแปรรูปผลิตภัณฑ์สบู่และการแปรรูปผลิตภัณฑ์แชมพู วิทยากร โดย คุณนารีรัตน์ อีสริยศไกร



**โครงการบริการวิชาการแก่ชุมชน การบัณฑิตจิตอาสา ส่งเสริมวิชาการ  
ธรรมาภิบาล สร้างความรู้คู่คุณธรรม : ธรรมาภิบาลสัญญา**

ดำเนินการจัดโครงการบัณฑิตจิตอาสา ส่งเสริมวิชาการ ธรรมาภิบาล  
สร้างความรู้คู่คุณธรรม : ธรรมาภิบาลสัญญา เมื่อวันที่ 4 มีนาคม 2565  
ณ หอประชุมโรงเรียนชุมชนธรรมาภิบาลบำรุง จังหวัดศรีสะเกษ เพื่อเสริมสร้างเครือข่าย  
ความร่วมมือในการบริการวิชาการตามพันธกิจของวิทยาลัยกฎหมายและการปกครอง  
กิจกรรมในโครงการได้จัดการบรรยายหลักธรรมาภิบาล ประชาธิปไตยกับการบริหาร  
จัดการภาครัฐ โดยคณาจารย์จากสาขาวิชารัฐประศาสนศาสตร์ และจัดการแข่งขัน  
ตอบปัญหาธรรมาภิบาล มีผู้เข้าแข่งขันในระดับชั้นมัธยมศึกษาชั้นปีที่ 4 –6 เพื่อบริการ  
วิชาการความรู้ด้านประชาธิปไตยและหลักธรรมาภิบาล



**โครงการบริการวิชาการสู่ชุมชน โรงเรียนกฎหมายเคลื่อนที่**

ดำเนินการจัดโครงการบริการวิชาการสู่ชุมชน โรงเรียนกฎหมายเคลื่อนที่ เมื่อวันที่  
15-16 มกราคม 2565 ณ โรงเรียนผักแพววิทยา ตำบลผักแพว อำเภอกันทรารมย์  
จังหวัดศรีสะเกษ เพื่อส่งเสริมความรู้ด้านกฎหมายเบื้องต้นแก่นักเรียนโรงเรียนผักแพว  
วิทยาให้เกิดความรู้ความเข้าใจ ช่วยสร้างความเป็นระเบียบและความสงบเรียบร้อยให้กับ  
สังคม ก่อให้เกิดความเป็นธรรม และเป็นหลักในการพัฒนาคุณภาพชีวิต ภายในโครงการ  
ได้มีการจัดอบรมซึ่งได้รับเกียรติจาก ท่านผู้อำนวยการสุรียนต์ จันทร์แจ่ม ผู้อำนวยการ  
โรงเรียนผักแพววิทยา เป็นวิทยากรบรรยายในหัวข้อ "ปัญหาการใช้ชีวิตของเยาวชน  
กับกฎหมายที่เกี่ยวข้อง" "



## โครงการบริการวิชาการพัฒนาห้องสมุดโรงเรียน

สำนักวิทยบริการและเทคโนโลยีสารสนเทศได้จัดโครงการ : บริการวิชาการ โรงเรียนหนองสาหร่ายโนนเจริญ ขึ้นในวันที่ 13 -14 มิถุนายน 2565 ณ โรงเรียนบ้านหนองสาหร่ายโนนเจริญ ตำบลหนองครก อำเภอเมือง จังหวัดศรีสะเกษ เพื่อพัฒนาห้องสมุดโรงเรียนหนองสาหร่ายโนนเจริญ ให้มีสภาพแวดล้อมที่เอื้อต่อการเรียนรู้ และเพื่อบำรุงรักษาเทคโนโลยีสารสนเทศ อีกทั้งยังเป็นการต่อยอดการเรียนรู้ของนักเรียนอย่างต่อเนื่องเพื่อเสริมสร้างความเข้มแข็งของชุมชนแบบยั่งยืน มีการดำเนินกิจกรรมในโครงการทั้งหมด จำนวน 5 กิจกรรม คือ 1) การบรรยายสร้างความรู้ความเข้าใจในการพัฒนาสภาพแวดล้อมที่เอื้อต่อการเรียนรู้ 2) การจัดแยกหนังสือตามหมวดหมู่ 3) การจัดพื้นที่สภาพแวดล้อมที่เอื้อต่อการเรียนรู้ 4) การบรรยายสร้างความรู้ความเข้าใจในการดูแลรักษาเทคโนโลยีสารสนเทศ 5) การซ่อมบำรุงเทคโนโลยีสารสนเทศ



### โครงการอนุรักษ์วัฒนธรรมมวยไทย

สาขาวิชาพลศึกษา คณะครุศาสตร์ มหาวิทยาลัยราชภัฏศรีสะเกษ ได้ดำเนินโครงการนี้เพื่อให้ความรู้เกี่ยวกับมวยไทยกับนักเรียน เพื่อพัฒนาทักษะทางวิชาการควบคู่ไปกับการพัฒนาทักษะชีวิต และคุณธรรม จริยธรรมของนักเรียนเพื่อน้อมนำศาสตร์พระราชามาประยุกต์ใช้ในการดำเนินชีวิต สำหรับครู บุคลากรทางการศึกษาและประชาชนทั่วไปได้ศึกษาเรียนรู้จากแหล่งเรียนรู้ ณ โรงเรียนบ้านบุรพา ต.จาน อ.กันทรารมย์ จ.ศรีสะเกษ ระยะเวลาดำเนินโครงการ วันที่ 25 มิถุนายน 2565



### โครงการยกระดับการเรียนรู้โรงเรียนเครือข่ายขนาดเล็ก

คณะครุศาสตร์ มหาวิทยาลัยราชภัฏศรีสะเกษ ได้จัดอบรมเชิงปฏิบัติการภาษาไทยกับการพัฒนาความคิดสร้างสรรค์ วันที่ 22-24 มิถุนายน 2565 ณ โรงเรียนบ้านหนองแซ่ หนองหัวป่าสะแบง ตำบลข่า อำเภอมือเือง จังหวัดศรีสะเกษ และโรงเรียนบ้านดอนข่าอำเภอนุขนาภู จังหวัดศรีสะเกษ เพื่อศึกษาสภาพบริบทของโรงเรียน และนักเรียนในการพัฒนาศักยภาพของผู้เรียนด้านการอ่าน การเขียน การคิดสร้างสรรค์ ของโรงเรียนขนาดเล็ก เพื่อพัฒนาและศึกษาผลการใช้นวัตกรรมจัดการเรียนรู้ด้านการอ่าน การเขียน การคิดสร้างสรรค์วิเคราะห์ที่สอดคล้องกับการพัฒนาสมรรถนะด้านการสื่อสารและการคิดของโรงเรียนขนาดเล็ก เพื่อสร้างเครือข่ายการแลกเปลี่ยนเรียนรู้ทางวิชาชีพสำหรับโรงเรียนที่ใช้นวัตกรรมจัดการเรียนรู้ด้านการอ่าน การเขียน และการคิดสร้างสรรค์ ของโรงเรียนขนาดเล็ก





### โครงการ พัฒนาการเรียนรู้ต้นแบบกิจกรรมการเรียนรู้ทางพหุปัญญาโรงเรียนตำรวจตระเวนชายแดนบ้านหนองใหญ่

นักศึกษาศาขาวិชาการศึกษาปฐมวัยชั้นปีที่ 5 ได้ผลิตสื่อการพัฒนการเรียนรู้ทางพหุปัญญาโดยนักศึกษาได้ผลิตสื่อพร้อมแผนการสอนในระดับปฐมวัย จุดเน้นของการทำแผนท้องถิ่นโรงเรียนนายร้อยตำรวจตระเวนชายแดนบ้านหนองใหญ่ มีการขยายผลการเรียนรู้ของเครือข่าย โดย อบจ.ได้เป็นแหล่งเรียนรู้ข้อมูลต้นน้ำ ในการสนับสนุนทรัพยากรและวัสดุอุปกรณ์ทำให้เกิดการต่อยอดให้เกิดการผลิตสื่อ



### โครงการโรงเรียนคุณธรรมสืบสานศาสตร์พระราชนำสู่การพัฒนาที่ยั่งยืน ในจังหวัดศรีสะเกษ

สาขาวิชาการศึกษาปฐมวัยจัดโครงการโรงเรียนคุณธรรมสืบสานศาสตร์พระราชนำสู่การพัฒนาที่ยั่งยืนในจังหวัดศรีสะเกษ เพื่อพัฒนาเด็กปฐมวัยได้เรียนรู้เกี่ยวกับวัฒนธรรมและอัตลักษณ์ของจังหวัดศรีสะเกษ ผ่านการบูรณาการการดำเนินงานโรงละครหุ่น ฦ โรงเรียนบ้านบอนวิทยาและศูนย์พัฒนาเด็กเล็กบ้านบอน กิจกรรมแบ่งเป็น 3 ฐานหลัก ฐานที่ 1 หุ่นมือที่น่ารักและบทเพลง ฐานที่ 2 ปะติดลูกทุเรียนของฉิ้น ฐานที่ 3 ออกแบบมงกุฎทุเรียน กิจกรรมบูรณาการกับนิทานโรงละครหุ่น





โครงการขับเคลื่อนเศรษฐกิจและสังคมฐานรากหลังโควิดด้วยเศรษฐกิจ BCG (U2T for BCG )

“โครงการขับเคลื่อนเศรษฐกิจและสังคมฐานรากหลังโควิดด้วยเศรษฐกิจ BCG จะเป็นการต่อยอดการดำเนินการจาก “โครงการยกระดับเศรษฐกิจและสังคมรายตำบลแบบบูรณาการ” โดยจะใช้ข้อมูล Thailand Community Big Data (TCD) ที่ได้ดำเนินการมาใน “โครงการยกระดับเศรษฐกิจและสังคมรายตำบลแบบบูรณาการ” ที่บ่งบอกถึงศักยภาพและความพร้อมของทรัพยากร ความหลากหลายทางชีวภาพและความหลากหลายทางวัฒนธรรมของพื้นที่ที่จะนำมาใช้ในการพัฒนารายพื้นที่ด้วยยุทธศาสตร์เศรษฐกิจ BCG รวมถึงการเพิ่มและรักษาระดับการจ้างงานบัณฑิต และประชาชนในพื้นที่

มหาวิทยาลัยราชภัฏศรีสะเกษ มีพื้นที่ดำเนินโครงการ 200 ตำบล ประกอบด้วยพื้นที่เดิม 10 ตำบล พื้นที่ใหม่ 190 ตำบล ซึ่งมีผู้รับจ้างงานรวมทั้งสิ้น 1,980 คน ประกอบด้วย บุคคลในตำบล 990 คน บัณฑิตจบใหม่ 990 คน

ที่	คณะ/สำนัก/สถาบัน	จำนวนตำบล				หมายเหตุ
		ศรีสะเกษ		ยโสธร		รวม
		เดิม	ใหม่	เดิม	ใหม่	
1	ศิลปศาสตร์และวิทยาศาสตร์	1	39			40
2	มนุษยศาสตร์และสังคมศาสตร์	2	23			25
3	ครุศาสตร์	2	34			36
4	บริหารธุรกิจและการบัญชี	2	17		12	31
5	วิทยาลัยกฎหมายและการปกครอง		16			16
6	พยาบาลศาสตร์		5			5
7	สำนักงานอธิการบดี		10	1	8	19
8	สำนักส่งเสริมและบริการวิชาการ	1			4	5
9	สำนักวิทยบริการเทคโนโลยีสารสนเทศ		2			2
10	สถาบันวิจัยและพัฒนา	1	1			2
11	สถาบันภาษา ศิลปะและวัฒนธรรม		1		3	4
12	ส่วนกลาง		13		2	15
	รวม	9	161	1	29	200

มหาวิทยาลัยราชภัฏศรีสะเกษ รับผิดชอบดำเนินโครงการ U2T FOR BCG รวมทั้งสิ้น 200 ตำบลประกอบด้วย พื้นที่จังหวัดศรีสะเกษ จำนวน 22 อำเภอ 171 ตำบล และพื้นที่จังหวัด ยโสธร จำนวน 5 อำเภอ 29 ตำบล

ที่	อำเภอ	จังหวัด	ตำบล	ที่	อำเภอ	จังหวัด	ตำบล
1	น้ำเกลี้ยง	ศรีสะเกษ	6	14	เมืองจันทร์	ศรีสะเกษ	3
2	กันทรลักษณ์	ศรีสะเกษ	20	15	เมืองศรีสะเกษ	ศรีสะเกษ	12
3	กันทรารมย์	ศรีสะเกษ	16	16	ยางชุมน้อย	ศรีสะเกษ	7
4	อุษัณห์	ศรีสะเกษ	22	17	ราชสีห์	ศรีสะเกษ	13
5	ขุนหาญ	ศรีสะเกษ	8	18	วังหิน	ศรีสะเกษ	8
6	โนนคูณ	ศรีสะเกษ	4	19	ศรีรัตนะ	ศรีสะเกษ	7
7	บึงบูรพ์	ศรีสะเกษ	2	20	ศิลาลาด	ศรีสะเกษ	2
8	เบญจลักษณ์	ศรีสะเกษ	5	21	ห้วยทับทัน	ศรีสะเกษ	1
9	ปรางค์กู่	ศรีสะเกษ	9	22	อุทุมพรพิสัย	ศรีสะเกษ	6
10	พยุห์	ศรีสะเกษ	5	23	ค้อวัง	ยโสธร	2
11	โพธิ์ศรีสุวรรณ	ศรีสะเกษ	5	24	คำเขื่อนแก้ว	ยโสธร	11
				25	มหาชนะชัย	ยโสธร	9
12	ไพรบึง	ศรีสะเกษ	6	26	เมืองยโส	ยโสธร	6
13	ภูสิงห์	ศรีสะเกษ	4	27	ทรายมูล	ยโสธร	1



## เกณฑ์การประเมินจัดกลุ่ม A B C

### ความหมายของแต่ละกลุ่ม

#### กลุ่ม A

• ใช้องค์ความรู้และการถ่ายทอดเทคโนโลยีอย่างชัดเจนแล้ว **และ** • มีศักยภาพที่จะออกสู่ตลาดออนไลน์ภายในระยะเวลา 3 เดือน **หรือ**

• มีศักยภาพที่จะเพิ่มยอดขายอย่างน้อย 10% ในระยะเวลา 3 เดือน

**กลุ่ม B** • มีแนวโน้มที่จะใช้องค์ความรู้และการถ่ายทอดเทคโนโลยีหรืออยู่ในกระบวนการที่จะทำการพัฒนาใช้

องค์ความรู้ และการถ่ายทอดเทคโนโลยี **และ** • มีศักยภาพที่จะออกสู่ตลาดออนไลน์แต่คาดว่าจะใช้ระยะเวลามากกว่า 3 เดือน **หรือ**

• มีศักยภาพที่จะเพิ่มยอดขายอย่างน้อย 10% แต่คาดว่าจะใช้ระยะเวลามากกว่า 3 เดือน

#### กลุ่ม C

• ไม่สามารถจัดอยู่ในกลุ่ม A และ B



## ผลการประเมินจัดกลุ่ม A B C

กลุ่ม A	จำนวน 28	ตำบล 46	ผลิตภัณฑ์
กลุ่ม B	จำนวน 149	ตำบล 298	ผลิตภัณฑ์
กลุ่ม C	จำนวน 56	ตำบล 28	ผลิตภัณฑ์
รวม	200	ตำบล 400	ผลิตภัณฑ์

รายละเอียดเพิ่มเติม สามารถดูผ่าน  
QR Code

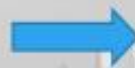



วันศุกร์ที่ 23 กันยายน 2565 เวลา 13.30 น. ณ ศูนย์ศิลปะและวัฒนธรรม มหาวิทยาลัยราชภัฏศรีสะเกษ รองศาสตราจารย์ ดร.ประกาศิต อานุภาพแสนยากร รักษาการแทนอธิการบดี มหาวิทยาลัยราชภัฏศรีสะเกษ กล่าวต้อนรับนายวัฒนา พุฒิชชาติ ผู้ว่าราชการจังหวัดศรีสะเกษ ที่ให้เกียรติเป็นประธานเปิดโครงการขับเคลื่อนเศรษฐกิจและสังคมฐานรากหลังโควิดด้วยเศรษฐกิจ BCG (U2T BCG) ปีงบประมาณ 2565 “U2T BCG Fair ศรีสะเกษ พร้อมด้วยแขกผู้ร่วมงานจากส่วนงานภายนอกและภายใน โดยมีรองศาสตราจารย์ ดร.พงษ์ศักดิ์ ทองพันธ์ รองอธิการบดี ในนามของประธานคณะกรรมการดำเนินงาน กล่าวรายงานการ จัดโครงการ “มหาวิทยาลัยสู่ตำบล U2T for BCG” โดยมีวัตถุประสงค์ในการจัดสรรบุคลากรที่มีศักยภาพทั้งที่ยังอยู่ในระหว่างการหางาน หรือกำลังทำงานอยู่ในปัจจุบัน เพื่อช่วยเหลือชุมชนต่างๆ ให้มีการเติบโตและมีรายได้ที่เพิ่มสูงขึ้นอย่างยั่งยืน รวมทั้งนำเสนอผลิตภัณฑ์ของโครงการขับเคลื่อนเศรษฐกิจและสังคมฐานรากหลัง โควิดด้วยเศรษฐกิจ BCG (U2T for BCG) ในแต่ละตำบลของจังหวัดศรีสะเกษ และจังหวัดยโสธร โดยผู้เข้าร่วมในโครงการนี้จะต้องเข้าไปทำงานกับชุมชน “เป็นระยะเวลา 3 เดือน” ผ่านการใช้หลักการ BCG เพื่อเพิ่มรายได้ของแต่ละตำบลทั้งสิ้นร้อยละ 10 นับ จากวันเริ่มโครงการจนวันสิ้นสุดโครงการ โดยเปิดรับบัณฑิตจบใหม่ และบุคคลในตำบล ในการขับเคลื่อนโครงการ U2T for BCG เพื่อส่งเสริมและผลักดันให้เกิดผลิตภัณฑ์ และบริการ และนำออกสู่ตลาดอย่างเป็นระบบ มีการพัฒนาเทคโนโลยีการตลาดและสินค้า ทั้งแบบ online/offline ทั้งในประเทศและต่างประเทศ โดย อว.จะเป็นผู้พัฒนาระบบในการเชื่อมต่อกับแพลตฟอร์ม (Platform)ที่มีอยู่ในตลาด และที่สำคัญจะมีการจัดทำข้อมูล Thailand Community Data (TCD) ให้สมบูรณ์ครบทุก



โครงการยุทธศาสตร์มหาวิทยาลัยราชภัฏเพื่อการพัฒนา  
ท้องถิ่นอย่างยั่งยืน  
ประจำปีงบประมาณ 2565

ลำดับที่	หน่วยงาน	จำนวนโครงการ	งบประมาณจัดสรร
	<b>รวมทั้งสิ้น</b>	<b>74</b>	<b>28,982,700.00</b>
1	คณะครุศาสตร์	10	3,600,000.00
2	คณะมนุษยศาสตร์และสังคมศาสตร์	14	4,100,000.00
3	คณะศิลปศาสตร์และวิทยาศาสตร์	11	3,900,000.00
4	คณะบริหารธุรกิจและการบัญชี	10	3,000,000.00
5	วิทยาลัยกฎหมายและการปกครอง	3	900,000.00
6	คณะพยาบาลศาสตร์	2	900,000.00
7	สำนักงานอธิการบดี	6	2,782,700.00
8	สำนักส่งเสริมและบริการวิชาการ	3	800,000.00
9	สถาบันภาษาและศิลปะวัฒนธรรม	9	5,500,000.00
10	สำนักวิทยบริการและเทคโนโลยีสารสนเทศ	1	1,000,000.00
11	สถาบันวิจัยและพัฒนา	3	1,700,000.00
12	โรงเรียนสาธิตมหาวิทยาลัยราชภัฏศรีสะเกษ	2	800,000.00



ยุทธศาสตร์ที่ 1 การพัฒนาท้องถิ่น		23,300,000.00
1. ด้านเศรษฐกิจ		6,400,000.00
ลำดับที่	ชื่อโครงการ	งบประมาณ
1	โครงการส่งเสริมและพัฒนาคุณภาพชีวิตผู้สูงอายุที่ยั่งยืนและยกระดับเศรษฐกิจฐานราก อำเภอคำชะนอก จังหวัดยโสธร	300,000.00
2	โครงการส่งเสริมและพัฒนาคุณภาพชีวิตอาชีพการเพาะพันธุ์ปลาอุก และเพาะพันธุ์กบ ชุมชนบ้านสวนป่า ตำบลบักตอง อำเภอขุนหาญ จังหวัดศรีสะเกษ	300,000.00
3	โครงการพัฒนาคุณภาพชีวิตและยกระดับเศรษฐกิจฐานรากหัตถกรรมท้องถิ่น ตำบลหัวเสือ และตำบลดงกำเม็ด อำเภอขุขันธ์ จังหวัดศรีสะเกษ	300,000.00
4	โครงการยกระดับมาตรฐานผลิตภัณฑ์น้ำมันหอมระเหยต้นกราวจู ชุมชนกันทรอม อำเภอขุนหาญ จังหวัดศรีสะเกษ	300,000.00
5	โครงการพัฒนา "ผ้าทอเบญจศรี" เพื่อพัฒนาเศรษฐกิจฐานรากในจังหวัดศรีสะเกษ (ผ้าศรีลาวา ผ้าศรีลาดวน ผ้าศรีมะเกลือ ผ้าศรีกุลา และผ้าศรีมะดัน)	400,000.00
6	โครงการส่งเสริมและพัฒนาการเลี้ยงปลาในกระชัง และ แปรรูปปลาน้ำจืดห้วยทับทัน บ้านจอมพระ อำเภอบึงบูรพ์ จังหวัดศรีสะเกษ	300,000.00
7	โครงการส่งเสริมพัฒนาอาชีพการผลิตและการตลาดออนไลน์ทุเรียนภูเขาไฟมาตรฐาน GI	300,000.00
8	โครงการพัฒนาระบบการผลิตโคเนื้อคุณภาพแบบครบวงจร	300,000.00
9	โครงการส่งเสริมและพัฒนาตลาดออนไลน์-ออฟไลน์ เพื่อสร้างมูลค่าเพิ่ม ผักสดปลอดภัยชุมชนเศรษฐกิจพอเพียง บ้านคำเมย ต.ดุน อ.กันทรารมย์ จ.ศรีสะเกษ	300,000.00
10	โครงการเพิ่มศักยภาพการเรียนรู้ศาสตร์พระราชาสู่การพัฒนาที่ยั่งยืน	300,000.00
11	โครงการส่งเสริมสัมมาชีพชุมชนสู่การพัฒนาที่ยั่งยืน พื้นที่ตำบลหนองแก้ว อ.กันทรารมย์	200,000.00
12	โครงการพัฒนาอาชีพเสริมการเลี้ยงจิ้งหรีดโปรตีนเพื่อยกระดับรายได้	300,000.00
13	โครงการส่งเสริมกลุ่มยุวเกษตรกรสร้างแหล่งอาหารเพื่อความมั่นคงทางด้านอาหารในครัวเรือนและชุมชน	300,000.00
14	โครงการส่งเสริมอาชีพการแปรรูปผลผลิตทางการเกษตรเป็นขนมทอดโบราณ และน้ำพริกเพื่อเพิ่มมูลค่า (มันม่วง มันเหลือง เผือก มะพร้าว เห็ด)	300,000.00



ยุทธศาสตร์ที่ 1 การพัฒนาท้องถิ่น (ต่อ)

ลำดับที่	ชื่อโครงการ	งบประมาณ
15	โครงการเพิ่มประสิทธิภาพวิสาหกิจชุมชน ปลาร้าบ้านหัวนา	300,000.00
16	โครงการยกระดับการเพิ่มมูลค่าก้อนเห็ดอินทรีย์สู่การตลาดยุคดิจิทัลแบบสมัยใหม่	300,000.00
17	โครงการส่งเสริมเศรษฐกิจชุมชนด้วยการผลิตของที่ระลึกชุมชน สบู่หอมแฟนซีเพื่อการท่องเที่ยว	300,000.00
18	โครงการพัฒนาระดับผลิตภัณฑ์แก้ววัลย์แดงชุมชนสู่เครื่องตกแต่งอาคารเชิงพาณิชย์	300,000.00
19	โครงการจัดการศูนย์การเรียนรู้เกษตรทฤษฎีใหม่ตามหลักปรัชญาเศรษฐกิจพอเพียง	1,000,000.00
*โครงการยกระดับมาตรฐานผลิตภัณฑ์ชุมชนผนวก University as a Marketplace		4,700,000.00
20	โครงการแปรรูปผลิตภัณฑ์จากหวาย เครื่องหุซ้าง และเครื่องย่านาง กลุ่มทับทิมสยาม 07 จังหวัดศรีสะเกษ	300,000.00
21	โครงการส่งเสริมพัฒนากลุ่มผู้ผลิตและแปรรูปผลิตภัณฑ์จากพืชเศรษฐกิจและข้าวโพดหวาน จังหวัดศรีสะเกษ	300,000.00
22	โครงการพัฒนาศักยภาพและแปรรูปผลิตภัณฑ์จากมะม่วงของกลุ่มผู้ผลิตมะม่วงเพื่อการส่งออก	200,000.00
23	โครงการส่งเสริมพัฒนาผลิตภัณฑ์สมุนไพรแปรรูป ณ วัดบานหนองดวน ตำบลหนองห้าง อำเภออุทุมพรพิสัย	300,000.00
24	โครงการพัฒนาและยกระดับผลิตภัณฑ์สินค้า OTOP กระเทียมโทนดองน้ำผึ้ง ณ ตำบลสระยาว อำเภอศรีรัตนะ จังหวัดศรีสะเกษ	300,000.00
25	โครงการส่งเสริมการแปรรูปกระเทียมให้เป็นผลิตภัณฑ์ OTOP	300,000.00



ยุทธศาสตร์ที่ 1 การพัฒนาท้องถิ่น (ต่อ)

ลำดับที่	ชื่อโครงการ	งบประมาณ
26	โครงการพัฒนาผลิตภัณฑ์เครื่องปั้นดินเผาไฟฟ้าเพื่อเพิ่มคุณค่าเชิงพาณิชย์	300,000.00
27	โครงการพัฒนาผลิตภัณฑ์เครื่องจักรสานไม้ไผ่ชุมชนสู่เครื่องตกแต่งอาคารพาณิชย์	300,000.00
28	โครงการนวัตกรรมผลิตภัณฑ์เพื่อสุขภาพจากกากกาแฟ	300,000.00
29	โครงการยกระดับและเพิ่มมูลค่าพริกของกลุ่มแปรรูปอาหาร ตำบลหนองเชียงทูน อำเภอปรางค์กู่ จังหวัดศรีสะเกษ	300,000.00
30	โครงการการพัฒนาผลิตภัณฑ์เพื่อเพิ่มมูลค่าปลาน้ำจืด (ปลาตูก ปลานิล ปลาแดดเดียว ปลาร้า และปลาส้ม)	300,000.00
31	โครงการส่งเสริมการผลิตและแปรรูปผลิตภัณฑ์จากอัญชัญชีวภาพชุมชนบ้านระระ ต.ตุม อ.ปรางค์กู่ จ.ศรีสะเกษ	300,000.00
32	โครงการส่งเสริมยกระดับผลิตภัณฑ์ชุมชนน้ำน้าวสำเร็จรูปกลุ่มด่านราชสีไล อ.ราชสีไล จ.ศรีสะเกษ	300,000.00
33	โครงการส่งเสริมการแปรรูปและสร้างมูลค่าเพิ่มผลิตภัณฑ์อาหารเสริมชะลอวัย (Anti-Aging) จากสารสกัดหอมแดงศรีสะเกษ ณ วิทยาลัยชุมชนเกษตรแพร่ศรีสะเกษ ตำบลละทาย อำเภอกันทรารมย์ จังหวัดศรีสะเกษ	300,000.00
34	โครงการแปรรูปสินค้าจากผ้าเบญจศรี ศรีสะเกษ เพื่อเพิ่มมูลค่าสินค้าชุมชน	300,000.00
35	โครงการพัฒนากลุ่มอาชีพเพาะเห็ดเศรษฐกิจและการเลี้ยงปลาตูกในบ่อดิน เพื่อยกระดับรายได้อย่างยั่งยืน ชุมชนคูสีแจ ชุมชนบ้านกลาง และบ้านแซร์สโบว์	300,000.00



ยุทธศาสตร์ที่ 1 การพัฒนาท้องถิ่น (ต่อ)		
2. ด้านสังคม		4,800,000.00
ลำดับที่	ชื่อโครงการ	งบประมาณ
36	โครงการส่งเสริมความรักความสามัคคี พัฒนาคุณภาพชีวิต และยกระดับรายได้ให้กับคนในชุมชนฐานราก	400,000.00
37	โครงการจัดทำฐานข้อมูลชุมชน และสมรรถนะภาคีเครือข่าย	1,200,000.00
38	โครงการขับเคลื่อนและขยายผลวิศวกรสังคมมหาวิทยาลัยราชภัฏ	1,000,000.00
39	โครงการยกระดับคุณภาพชีวิตผู้สูงอายุ ผู้ดูแลผู้สูงอายุ และเตรียมพร้อมผู้วัยเกษียณ	600,000.00
40	การพัฒนารูปแบบการส่งเสริมศักยภาพและคุณภาพชีวิตอย่างยั่งยืนของผู้สูงอายุโดยบูรณาการทฤษฎีความสูงอายุเชิงจิตสังคมกับภูมิปัญญาท้องถิ่นด้านสุขภาพในจังหวัดศรีสะเกษ	300,000.00
41	โครงการอำนวยการรักษาโรคตามความเชื่อในพิธีกรรมบำบัดโรคพลังขับเคลื่อนภูมิคุ้มกันชีวิต	200,000.00
42	โครงการแนวทางขับเคลื่อนเมืองกีฬา เพื่อเพิ่มมูลค่าทางเศรษฐกิจและสังคมของจังหวัดศรีสะเกษ sport city	300,000.00
43	โครงการรูปแบบการทำกิจกรรมจิตอาสาเพื่อสร้างค่านิยมเป็น 1 ไม่เพิงยาเสพติดสำหรับเยาวชน จังหวัดศรีสะเกษ (sisakat model is one)	300,000.00
44	โครงการ 365 วัน ขับขี่ปลอดภัยใส่ใจวินัยจราจร	100,000.00
45	โครงการอนุรักษ์และฟื้นฟูป่าชุมชนโนนนกทา เพื่อเพิ่มมูลค่าทางเศรษฐกิจ	200,000.00
46	โครงการนวัตกรรมเพื่อสู้วิกฤต Covid-19	200,000.00



ยุทธศาสตร์ที่ 1 การพัฒนาท้องถิ่น (ต่อ)		
3. ด้านวัฒนธรรม		3,500,000.00
ลำดับที่	ชื่อโครงการ	งบประมาณ
47	โครงการพัฒนาแหล่งเรียนรู้ชุมชนต้นแบบกลุ่มชาติพันธุ์ 4 เผ่า (ลาว เขมร ส่วย เยอ)	1,000,000.00
48	โครงการถอดบทเรียนแหล่งเรียนรู้ศูนย์ศรีสะเกษศึกษา	500,000.00
49	โครงการพัฒนาแหล่งเรียนรู้ศูนย์อาเซียนศึกษา	500,000.00
50	โครงการแหล่งเรียนรู้เชิงรุกเกียรติยศ "คนของพระราชินี ข้าของแผ่นดิน"	500,000.00
51	โครงการตามรอยพระยุคลบาท แหล่งเรียนรู้ศาสตร์พระราชาสู่การพัฒนาท้องถิ่น	500,000.00
52	โครงการพัฒนาแหล่งเรียนรู้ร้อยภาพพื้นเรื่องเมืองศรีสะเกษ	500,000.00
4. ด้านการศึกษา		1,600,000.00
53	โครงการการสร้างและพัฒนานวัตกรรมเพื่อยกระดับผลสัมฤทธิ์ทางการเรียนรู้ เขตพื้นที่นวัตกรรม	400,000.00
54	โครงการพัฒนาการเรียนรู้อุปกรณ์โรงเรียนพระปริยัติธรรมในโครงการพระราชดำริ	300,000.00
55	โครงการพัฒนาการเรียนรู้อินแบบ "ห้องเรียนคุณธรรม-วิถีพุทธ"	300,000.00
56	โครงการพัฒนาการเรียนรู้อินแบบกิจกรรมการเรียนรู้ทางพหุปัญญา โรงเรียนตำรวจตระเวนชายแดน	300,000.00
57	โครงการโรงเรียนคุณธรรมสืบสานศาสตร์พระราชนำสู่การพัฒนาที่ยั่งยืนในจังหวัดศรีสะเกษ	300,000.00
5. ด้านสิ่งแวดล้อม		2,300,000.00
58	โครงการพัฒนาแหล่งเรียนรู้สู่การอนุรักษ์สิ่งแวดล้อม "ศิลปะรักษ์ป่า"	300,000.00
59	โครงการบริหารจัดการน้ำเพื่อการเกษตรและการท่องเที่ยวชุมชน	300,000.00
60	โครงการแหล่งเรียนรู้ต้นแบบเมืองสะอาด จัดการขยะมูลฝอยและน้ำเสียแบบมีส่วนร่วม	400,000.00
61	โครงการพัฒนารูปแบบการบริหารจัดการท้องถิ่นสู่สังคมสีเขียวอย่างยั่งยืน	300,000.00
62	โครงการธนาคารน้ำใต้ดินด้วยระบบปิดเพื่อพัฒนาสิ่งแวดล้อมให้ยั่งยืน โดยชุมชนอำเภอเมืองจันทร์จังหวัดศรีสะเกษ	300,000.00
63	โครงการอนุรักษ์พันธุกรรมพืชป่าชุมชนพลังขับเคลื่อนภูมิคุ้มกันชีวิตเพื่อสุขภาวะชุมชน	200,000.00
64	โครงการส่งเสริมศักยภาพและพัฒนาแหล่งท่องเที่ยวเชิงอนุรักษ์เกาะภูเขากอกและบ้านทับทิมสยาม 07	300,000.00
65	โครงการส่งเสริมถ่านอัดแท่งจากเศษวัสดุทางการเกษตรที่เป็นมิตรกับสิ่งแวดล้อม	200,000.00

ลำดับที่	ชื่อโครงการ	งบประมาณ
<b>ยุทธศาสตร์ที่ 2 การผลิตและพัฒนาครู</b>		<b>2,100,000.00</b>
66	โครงการพัฒนาสื่อวีดิทัศน์เพื่อส่งเสริมการจัดการเรียนรู้ตลอดชีวิต	500,000.00
67	โครงการยกระดับการเรียนรู้โรงเรียนเครือข่ายขนาดเล็ก	300,000.00
68	โครงการยกระดับมาตรฐานสมรรถนะบัณฑิตครูสู่ความเป็นเลิศ	500,000.00
69	โครงการพัฒนาโรงเรียนสาธิตให้เป็นแหล่งเรียนรู้ฝึกปฏิบัติการวิจัยและสร้างนวัตกรรมต้นแบบให้กับโรงเรียนในท้องถิ่น : Lab School	500,000.00
70	โครงการพัฒนาครูเพื่อยกระดับผลสัมฤทธิ์ทางวิชาการของผู้เรียนโรงเรียนสาธิตมหาวิทยาลัยราชภัฏศรีสะเกษ	300,000.00
<b>ยุทธศาสตร์ที่ 3 ยกระดับคุณภาพการศึกษา</b>		<b>2,800,000.00</b>
71	โครงการพัฒนาสมรรถนะภาษาอังกฤษในศตวรรษที่ 21 สำหรับนักศึกษา	1,500,000.00
72	โครงการพัฒนาสมรรถนะทักษะด้านดิจิทัลสำหรับนักศึกษา	1,000,000.00
73	โครงการเตรียมความพร้อมเส้นทางสู่วิชาชีพครู สำหรับนักศึกษาครู คณะครุศาสตร์ มหาวิทยาลัยราชภัฏศรีสะเกษ	300,000.00
<b>ยุทธศาสตร์ที่ 4 พัฒนาระบบบริหารจัดการ</b>		<b>782,700.00</b>
74	โครงการบริหารจัดการมหาวิทยาลัยสู่ความเป็นเลิศ	782,700.00



# ยุทธศาสตร์ที่ 5

การอนุรักษ์ ส่งเสริม และฟื้นฟูศิลปวัฒนธรรมของท้องถิ่นและของชาติ

## เป้าประสงค์เชิงยุทธศาสตร์

เป็นศูนย์กลางการเรียนรู้ เผยแพร่และการอนุรักษ์ด้านศิลปวัฒนธรรม ภูมิปัญญาท้องถิ่น

### กลยุทธ์



กลยุทธ์ที่ 5.1

งานทำนุบำรุงศิลปวัฒนธรรม

กลยุทธ์ที่ 5.2 บูรณาการพันธกิจสัมพันธ์เพื่อพัฒนาสังคมท้องถิ่น ด้านศาสนา ศิลปวัฒนธรรมและกีฬา การศึกษา การพัฒนาทรัพยากรมนุษย์และสุขภาพ

กลยุทธ์ที่ 5.3 ส่งเสริมเครือข่ายการเรียนรู้เพื่อจัดกิจกรรมอนุรักษ์เผยแพร่ศิลปวัฒนธรรม

## มาตรการและแนวทางการดำเนินงาน

- 1) พัฒนาระบบและกลไกการทำนุบำรุงศิลปวัฒนธรรมและภูมิปัญญาท้องถิ่น โดยบูรณาการกับการเรียนการสอน การบริการวิชาการและการวิจัย
- 2) อนุรักษ์และสนับสนุนกิจกรรมด้านศิลปวัฒนธรรม และภูมิปัญญาไทย
- 3) ส่งเสริมการแลกเปลี่ยนเรียนรู้ศิลปวัฒนธรรมท้องถิ่นและสากล
- 4) สร้างความร่วมมือกับสถาบันอุดมศึกษาทั้งในและต่างประเทศ เพื่อการพัฒนาทำนุบำรุงและเผยแพร่ศิลปวัฒนธรรม
- 5) สนับสนุนการมีส่วนร่วมของนักศึกษาทุกคนในกิจกรรมทำนุบำรุงศิลปวัฒนธรรมท้องถิ่น
- 6) รวบรวมข้อมูลและจัดทำผลงานด้านศิลปวัฒนธรรมและภูมิปัญญาของจังหวัด ให้เป็นที่ ยอมรับเพื่อเป็นแหล่งศึกษาและอ้างอิง
- 7) พัฒนาสถานที่แสดงศิลปวัฒนธรรมและภูมิปัญญาท้องถิ่น เพื่อเป็นแหล่งศึกษาเรียนรู้ของชุมชน ท้องถิ่นและผู้มาเยือน

## เจ้าภาพการประชุมสภาศิลปะและวัฒนธรรม มหาวิทยาลัยราชภัฏแห่งประเทศไทย กลุ่มภาคตะวันออกเฉียงเหนือ

วันที่ 20 ตุลาคม 2564 ณ ห้องพิเศษสิงหนาท อาคารเฉลิมพระเกียรติในโอกาสฉลองพระชนมายุ 5 รอบ 2 เมษายน 2558 (ศูนย์ศิลปะและวัฒนธรรม) รองศาสตราจารย์ ดร.ประกาศิต อานุภาพแสนยากร รักษาราชการแทนอธิการบดี มหาวิทยาลัยราชภัฏศรีสะเกษ นำคณะสภาศิลปะและวัฒนธรรม มหาวิทยาลัยราชภัฏแห่งประเทศไทย กลุ่มภาคตะวันออกเฉียงเหนือ ทั้ง 11 แห่ง ต้อนรับ ดร.ดนุช ตันเทอดทิตย์ ผู้ช่วยรัฐมนตรีประจำกระทรวงการอุดมศึกษา วิทยาศาสตร์ วิจัยและนวัตกรรม ที่ท่านร่วมเป็นเกียรติในการประชุมผู้อำนวยการสถาบัน/สำนักศิลปะและวัฒนธรรม มหาวิทยาลัยราชภัฏแห่งประเทศไทย กลุ่มภาคตะวันออกเฉียงเหนือ ครั้งที่ 8/2564 ซึ่งมีกำหนดการในวันที่ 20 - 21 ธันวาคม 2564 โดยมีกิจกรรมดังนี้

- การประชุมสภาศิลปะและวัฒนธรรม
- ดร.ดนุช ตันเทอดทิตย์ ผช.รมต.อว พบปะผู้บริหารมหาวิทยาลัยฯ
- เยี่ยมชมแหล่งเรียนรู้ที่ศูนย์ศิลปะและวัฒนธรรม
- ลงพื้นที่เยี่ยมชมชุมชนทอผ้าโบราณบ้านพึงพวย อำเภอศรีรัตนะ
- สักการะหลวงพ่อดาตุน วัดสำโรงเกียรติ อำเภอขุนหาญ
- ศึกษาทุ่งกะบาลกะใบ อำเภอขุนหาญ
- กิจกรรมบายศรีสู่ขวัญแบบชนเผ่าเขมร
- พาแลง ชมกิจกรรมการแสดง 4 เผ่าไทศรีสะเกษ
- เยี่ยมชมอุทยานแห่งชาติเขาพระวิหาร
- ชมปราสาทโดนตรวน



## ประชุมสภาศิลปะและวัฒนธรรม มหาวิทยาลัยราชภัฏแห่งประเทศไทย

เมื่อวันที่ 23 กุมภาพันธ์ พ.ศ.2565 เวลา 14.00 น. ผู้ช่วยศาสตราจารย์ ดร.อาสนะ เชิดชู ผู้อำนวยการสถาบันภาษา ศิลปะและวัฒนธรรม พร้อมด้วยบุคลากรของสถาบันภาษาฯ ได้เข้าร่วมประชุมสภาศิลปะและวัฒนธรรม มหาวิทยาลัยราชภัฏแห่งประเทศไทย ณ ห้องประชุม ท 209 อาคารที่ปวิชนู มหาวิทยาลัยราชภัฏพิบูลสงคราม ส่วนทะเลแก้ว จังหวัดพิษณุโลก





โครงการวันแม่แห่งชาติ “กินนมแม่ เท่กล่อมลูก” เทิดพระเกียรติสมเด็จพระนางเจ้าสิริกิติ์ พระบรมราชินีนาถ พระบรมราชชนนีพันปีหลวง ประจำปี 2565

วันที่ 10 สิงหาคม 2565 เวลา 13.30 น. ณ หอประชุมที่ปึงกรรศรีมิโซติ มหาวิทยาลัยราชภัฏศรีสะเกษ รองศาสตราจารย์ ดร.ประกาศิต อานุกาพแสนยากร รักษาราชการแทนอธิการบดี มหาวิทยาลัยราชภัฏศรีสะเกษ เป็นประธานในพิธีเปิดโครงการวันแม่แห่งชาติ “กินนมแม่ เท่กล่อมลูก” เทิดพระเกียรติสมเด็จพระนางเจ้าสิริกิติ์ พระบรมราชินีนาถ พระบรมราชชนนีพันปีหลวง ประจำปี 2565 เนื่องในโอกาสพระราชพิธีมหามงคลเฉลิมพระชนมายุ 90 พรรษา 12 สิงหาคม 2565 โดยมีผู้ช่วยศาสตราจารย์ ดร.อาสนะ เชิดชู ผู้อำนวยการสถาบันภาษา ศิลปะ และวัฒนธรรม ในนามของคณะกรรมการจัดโครงการวันแม่แห่งชาติฯ เป็นผู้กล่าวรายงาน ภายในกิจกรรมจัดให้มีพิธีมอบเกียรติบัตรแม่ดีเด่น ประจำปี 2565 รวมทั้งมีการแสดงดนตรีให้ผู้เข้าร่วมงานได้รับชมอีกด้วย เนื่องจาก วันที่ 12 สิงหาคม ของทุกปี เป็นวันสำคัญวันหนึ่งของชาติ คือเป็นที่รู้จักกันมายาวนานว่าเป็น “วันแม่แห่งชาติ”



## พิธีไหว้ครูบูรพาจารย์แห่งงานศิลป์

เมื่อวันที่ 5 มีนาคม 2565 ณ อาคารศิลปะและวัฒนธรรม (หลังเก่า) มหาวิทยาลัยราชภัฏศรีสะเกษ โดยสถาบันภาษา ศิลปะและวัฒนธรรม ได้จัดพิธีไหว้ครูบูรพาจารย์แห่งงานศิลป์ เตรียมพร้อมการแสดงละครแสง สี เสียง ศรีพทุทธศวร งานเทศกาลดอกคำءวนบาน สืบสานประเพณีสี่เผ่าไทยศรีสะเกษ ประจำปี 2565 ซึ่งจะมีขึ้นระหว่างวันที่ 9-13 มี.ค. นี้ ที่บริเวณสวนสมเด็จพระศรีนครินทร์ศรีสะเกษ โดยได้รับเกียรติจากนายวิทยา วิจารณ์ ประธานสภาวัฒนธรรมจังหวัดศรีสะเกษ และนายอภิศักดิ์ แซ่จิ่ง รองนายกองค์การบริหารส่วนจังหวัดศรีสะเกษ ร่วมกันเป็นประธานในพิธีไหว้ครูบูรพาจารย์แห่งงานศิลป์ในครั้งนี้ โดยมีรองศาสตราจารย์ ดร.ประกาศิต อานภาพแสนยาก อธิการบดีมหาวิทยาลัยราชภัฏศรีสะเกษ นายสุรพล ตั้งคนสกุล ประธานสภาอุตสาหกรรมท่องเที่ยวกลุ่มจังหวัดภาคตะวันออกเฉียงเหนือตอนล่าง 2 นำคณะอาจารย์ นักศึกษาและนักแสดง เข้าร่วมพิธีจำนวนมาก โดยภายในงานพิธี ในครั้งนี้มี พระครูวิสุทธิสีลากร (หลวงปู่เส็ง) วัดปราสาทเยอใต้ พระอาจารย์สรรพลิทธิ ปภาโส หรือหลวงตาพัน วัดพิหารตรางสวย พระอธิการประหยัด สุฉิมโณ วัดบ้านติมรัตนาราม พระครูสุวรรณ อุทัยดิตต์ วัดปรือใหญ่ พระครูสิทธิธรรมญาณ เจ้าอาวาสวัดโคกตาล และพระครูสังฆรักษ์เอกพันธ์ ปญญาทรเมธี วัดปรือคั่น นั่งปรกอธิษฐานจิต เสริมบารมี ปรากฏไฟรัชนีาศ ในการประกอบพิธีไหว้ครูบูรพาจารย์แห่งงานศิลป์ในครั้งนี้ เพื่อความเป็นสิริมงคลให้แก่นักศึกษา ผู้แสดงละคร และประชาชนทั่วไป ที่เข้าร่วมพิธีให้ประสบแต่ความสำเร็จทุกประการ



## ประเพณีสงกรานต์วิถีใหม่ สืบสานวัฒนธรรม

เมื่อวันที่ 8 เมษายน พ.ศ.2565 เวลา 09.00 น. สถาบันภาษา ศิลปะและวัฒนธรรม จัดโครงการประเพณีสงกรานต์วิถีใหม่ สืบสานวัฒนธรรมไทย ประจำปี 2565 โดย รองศาสตราจารย์ ดร.ประกาศิต อาณาภพ แสนยากกร รักษาราชแทนอธิการบดี มหาวิทยาลัยราชภัฏศรีสะเกษ เป็นประธานในการเปลี่ยนผ้าอังสะและถวายมาลัยแด่พระพุทธราชภัฏมุนีศรีสะเกษ สรงน้ำพระพุทธราชภัฏมุนีศรีสะเกษ สรงน้ำพระสงฆ์ กิจกรรมบริจาคเงินเพื่อบูรณะศาลาประดิษฐานพระพุทธราชภัฏมุนีศรีสะเกษ กิจกรรมมาตีกา-บั้งสุกอุทิศส่วนกุศลให้กับบรรพชนผู้ล่วงลับ โดยมีคณะผู้บริหาร คณาจารย์ และบุคลากร ร่วมโครงการ พร้อมทั้งมีการประกวดแต่งกายด้วยชุดไทยดีเด่น ซึ่งมีผู้ได้รับรางวัลได้แก่นายอิทธิพล มะโนธรรม บุคลากร คณะพยาบาลศาสตร์ และ อาจารย์ฉิฆัมพร เพทราเวช คณะบริหารธุรกิจและการบัญชี



### แห่และทอดกฐินสามัคคี

วันอาทิตย์ที่ 14 พฤศจิกายน 2564 เวลา 09.00น. ผู้ช่วยศาสตราจารย์ ดร.อาสนะ เชิดชู ผู้อำนวยการสถาบันภาษา ศิลปะและวัฒนธรรม ในฐานะผู้ประสานงานหลักในนามมหาวิทยาลัยราชภัฏศรีสะเกษ ได้รับเกียรติจาก อาจารย์ ดร.ชูวิทย์ นาเพีย รองอธิการบดี ,ผศ.อิษชาติ บุญญศยิ่ง ผู้อำนวยการสำนักส่งเสริมและบริการวิชาการพร้อมด้วยบุคลากรของมหาวิทยาลัยฯร่วมแห่กฐินและทอดกฐินถวาย ณ วัดจำปาบ้านหัวนา อ.กันทรารมย์ จ.ศรีสะเกษ ได้ปัจจัยสามมหาวิทยาลัยราชภัฏศรีสะเกษ จำนวน 34,981 บาท ยอดรวมทั้งหมด 239,426 บาท

## วันชาติและวันพ่อแห่งชาติ 5 ธันวาคม 2564

มหาวิทยาลัยราชภัฏศรีสะเกษ จัดกิจกรรมเนื่องในวันคล้ายวันพระบรมราชสมภพพระบาทสมเด็จพระบรมชนกาธิเบศร มหาภูมิพลอดุลยเดชมหาราช บรมนาถบพิตร วันชาติและวันพ่อแห่งชาติ 5 ธันวาคม 2564 มหาวิทยาลัยราชภัฏศรีสะเกษ ประกอบพิธีวางพานพุ่มดอกไม้ น้อมรำลึกในพระมหากรุณาธิคุณเนื่องในวันคล้ายวันพระบรมราชสมภพพระบาทสมเด็จพระบรมชนกาธิเบศร มหาภูมิพลอดุลยเดชมหาราช บรมนาถบพิตร 5 ธันวาคม 2564 โดย มีรองศาสตราจารย์ ดร.ประกาศิต อานุกาฬแสนยากร รักษาราชการแทนอธิการบดี มหาวิทยาลัยราชภัฏศรีสะเกษ เป็นประธานในพิธี พร้อมด้วยคณะผู้บริหาร คณาจารย์ บุคลากร และนักศึกษา วางพานพุ่มดอกไม้ หน้าพระบรมฉายาลักษณ์พระบาทสมเด็จพระบรมชนกาธิเบศร มหาภูมิพลอดุลยเดชมหาราช บรมนาถบพิตร และกล่าวน้อมรำลึกในพระมหากรุณาธิคุณของพระบาทสมเด็จพระบรมชนกาธิเบศร มหาภูมิพลอดุลยเดชมหาราช บรมนาถบพิตร ที่มีพระมหากรุณา ต่อพสกนิกรและชาวราชภัฏอันหาที่สุดมิได้



รางวัล "เพชรศรีพทุทเศศวร" ประจำปี 2565



เมื่อวันที่ 31 สิงหาคม 2565 เวลา 09.30 น. สถาบันภาษา ศิลปะและวัฒนธรรม มหาวิทยาลัยได้จัดกิจกรรมยกย่องเชิดชูเกียรติผู้มีผลงานดีเด่นทางวัฒนธรรม โดยนายวัฒนา พุฒิศาติ ผู้ว่าราชการจังหวัดศรีสะเกษ มอบหมายให้ นายอนุรัตน์ ธรรมประจำจิต รองผู้ว่าราชการจังหวัดศรีสะเกษ เป็นประธานในพิธีมอบโล่เชิดชูเกียรติผู้มีผลงานดีเด่นทางวัฒนธรรม รางวัล "เพชรศรีพทุทเศศวร" ประจำปีพุทธศักราช 2565 ประกอบด้วย 1.พระครูบวรสังฆรัตน์ รองเจ้าคณะอำเภอกันทรารมย์ เจ้าอาวาสวัดจำปา 2.นายวิทยา วิรารัตน์ ประธานสภาวัฒนธรรมจังหวัดศรีสะเกษ 3. นายประหยัด ถิลา วัฒนธรรมจังหวัด ศรีสะเกษ 4.นางดาลัด หิรัญไพบูลย์ ผู้อำนวยการสำนักงานพระพุทธศาสนาจังหวัดศรีสะเกษ 5.นายอภิศักดิ์ แซ่จิ่ง รองนายกองค์การบริหารส่วนจังหวัดศรีสะเกษ 6.นายสาธิต พันธุมาศ หัวหน้าเขตรักษาพันธุ์สัตว์ป่าห้วยศาลา อ.ภูสิงห์ 7.นางอุไรพร สีหะวงษ์ (แม่ณกน้อย) เจ้าของวงเสียงอีสาน และบุคคลากรภายในสถาบันภาษา ศิลปะและวัฒนธรรมจำนวน

รองศาสตราจารย์ ดร.ประกาศิต อานุภาพแสนยากร รักษาราชการแทนอธิการบดี มหาวิทยาลัยราชภัฏศรีสะเกษ พร้อมด้วยคณะผู้บริหาร ส่วนราชการใน จังหวัดศรีสะเกษ ร่วมเปิดงานประเพณีลอยกระทง ประจำปี 2565 "สำราญแห่งศรัทธา สมมาสายนที สืบสานวิถีประเพณีลอยกระทง" ณ หนองน้ำศรีวิชัย โดยมี ผู้ช่วยศาสตราจารย์ ดร.อาสนะ เชิดฐ ผู้อำนวยการสถาบันภาษา ศิลปะและวัฒนธรรม ในนามของคณะกรรมการจัดงาน กล่าวรายงานถึงวัตถุประสงค์ของโครงการ

มหาวิทยาลัยราชภัฏศรีสะเกษ เป็นหน่วยงานการศึกษาในระดับอุดมศึกษา ที่มีบทบาทภาระหน้าที่ด้านการจัดกิจกรรม การเรียนการสอนและกิจกรรมที่เกี่ยวข้อง กับการส่งเสริมและพัฒนาชุมชน รวมทั้งกิจกรรมด้านการทำนุบำรุงศิลปวัฒนธรรมของ ท้องถิ่น การดำเนินงานด้านทำนุบำรุงและส่งเสริมศิลปวัฒนธรรม จึงมีความสำคัญอย่าง ยิ่งต่อการแสดงถึงเอกลักษณ์และอัตลักษณ์ของท้องถิ่น

การจัดงานในครั้งนี้ได้รับการสนับสนุนจาก หน่วยงานในจังหวัดทั้งภาครัฐและ เอกชน รวมทั้งสนับสนุนการประกวด นางนพมาศ นางฟ้าจำลอง การแสดงของ นักเรียนโรงเรียนสาธิต มหาวิทยาลัยราชภัฏศรีสะเกษ วงโปงลางผกาอำตวน วงลูกทุ่งสี่ เผ่าไทย มหาวิทยาลัยราชภัฏศรีสะเกษ วงดนตรีจากสาขาดนตรีศึกษา การออกร้านค้า นิทรรศการต่างๆ ของนักศึกษา สร้างขวัญและกำลังใจและการขอขมาต่อพระแม่คงคา ตามขนบธรรมเนียมประเพณีที่ดั้งเดิมของไทย



# ยุทธศาสตร์ที่ 6

การพัฒนาระบบการบริหารจัดการมหาวิทยาลัยโดยยึดหลักธรรมาภิบาล

## เป้าประสงค์เชิงยุทธศาสตร์

- ระบบบริหารจัดการที่ดีมีประสิทธิภาพ โปร่งใสและตรวจสอบได้

## กลยุทธ์

กลยุทธ์ที่ 6.1 พัฒนาระบบงานสู่ความเป็นเลิศด้วยหลักธรรมาภิบาลและเสริมสร้างระบบบริหารงานตามโครงสร้างมหาวิทยาลัย

กลยุทธ์ที่ 6.2 พัฒนามหาวิทยาลัยให้เป็น E-University

กลยุทธ์ที่ 6.3 พัฒนาประสิทธิภาพในการทำงานของบุคลากรอย่างต่อเนื่องและส่งเสริมวัฒนธรรมองค์กรให้บุคลากรมีส่วนร่วม

กลยุทธ์ที่ 6.4 ส่งเสริมและสนับสนุนให้บุคลากรได้รับการพัฒนาตนเองให้มีความเชี่ยวชาญในวิชาการและวิชาชีพ

กลยุทธ์ที่ 6.5 สร้างเครือข่ายความร่วมมือกับองค์กรท้องถิ่นทั้งภาครัฐและเอกชน



### มาตรการและแนวทางการดำเนินงาน

- 1) ทบทวนปรับปรุงโครงสร้างองค์กรและระบบการทำงานให้กระชับ รวดเร็ว ถูกต้อง มีความยืดหยุ่นโดยเน้น ประสิทธิภาพของงาน และนำระบบเทคโนโลยีสารสนเทศมา ใช้บริหารจัดการให้ครบทุกพันธกิจ
- 2) พัฒนาระบบบริหารจัดการสู่เกณฑ์มาตรฐานคุณภาพระดับสากลเพื่อการรับรอง การแข่งขันในอนาคต
- 3) ปรับปรุงอาคารสถานที่ ภูมิทัศน์ให้สวยงาม ทันสมัย มีเอกลักษณ์ สามารถสร้างความประทับใจแก่ผู้มาเยือน
- 4) ส่งเสริมการพัฒนาบุคลากรให้เป็นไปตามเกณฑ์มาตรฐานอุดมศึกษา
- 5) สร้างเครือข่ายของบุคลากรในการแลกเปลี่ยนเรียนรู้ภายในและภายนอกองค์กร ทั้งในและต่างประเทศ
- 6) สร้างแรงจูงใจและวัฒนธรรมองค์กร เพื่อนำไปสู่ความศรัทธาของบุคลากร และความร่วมมือในการพัฒนามหาวิทยาลัย
- 7) จัดระบบบริหารจัดการทุนมนุษย์ ให้มีความเหมาะสมเพื่อรองรับการ เปลี่ยนแปลงในยุคเศรษฐกิจและสังคมดิจิทัล
- 8) ปรับปรุงระบบการประเมินงานและสมรรถนะบุคลากรให้เป็นไปตามบทบาท หน้าที่ โดยยึดหลักธรรมาภิบาลที่ได้รับการยอมรับของบุคลากร
- 9) ส่งเสริมอาจารย์เข้าสู่ตำแหน่งวิชาการ
- 10) ส่งเสริมบุคลากรสายสนับสนุนให้มีความชำนาญในตำแหน่งงาน และสามารถ เข้าสู่ university





มาตรการและแนวทางการดำเนินงาน (ต่อ)

- 11) พัฒนาทักษะภาษาอังกฤษให้แก่บุคลากรทุกคนให้สามารถสื่อสารในระดับใช้งานได้
- 12) ยกย่องเชิดชูเกียรติบุคลากรผู้ทำความดี หรือสร้างผลงานจนสร้างชื่อเสียงแก่มหาวิทยาลัย
- 13) เสริมสร้างค่านิยมร่วมในการปฏิบัติงานเพื่อการพัฒนามหาวิทยาลัยและการพัฒนาท้องถิ่นแก่บุคลากร
- 14) พัฒนารฐานข้อมูลและระบบสารสนเทศเพื่อสนับสนุนการตัดสินใจอย่างเป็นรูปธรรม
- 15) ส่งเสริมให้มีการกำหนดกระบวนการและลดขั้นตอนในการปฏิบัติงานที่เป็นรูปธรรม ก่อให้เกิดความคล่องตัวในการปฏิบัติ
- 16) ส่งเสริมสนับสนุนการใช้เทคโนโลยีสารสนเทศเพื่อสร้างแนวปฏิบัติที่ดี (Best Practice) ในการพัฒนาองค์กรทุกระดับ
- 17) ส่งเสริมการพัฒนามหาวิทยาลัยเพื่อการเป็น Green University



ผลการใช้จ่ายงบประมาณรายจ่าย ผลการปฏิบัติงานและผลสัมฤทธิ์  
หรือประโยชน์ที่จะได้รับจากการใช้จ่ายงบประมาณ ประจำปีงบประมาณ พ.ศ.2565  
มหาวิทยาลัยราชภัฏศรีสะเกษ

การรายงานผลการเบิกจ่ายงบประมาณ ประจำปีงบประมาณ พ.ศ.2565 มหาวิทยาลัยราชภัฏศรีสะเกษ ดำเนินการตามแผนปฏิบัติงานและแผนการใช้จ่ายงบประมาณ ประจำปีงบประมาณ พ.ศ.2565 ซึ่งผ่านความเห็นชอบในคราวประชุมสภามหาวิทยาลัยราชภัฏศรีสะเกษ ครั้งที่ 9/2564 วันที่ 26 กันยายน 2564 โดยมีวัตถุประสงค์ในการรายงานเพื่อติดตามและประเมินผลการดำเนินงานโครงการ/กิจกรรม ตามแผนปฏิบัติงานและแผนการใช้จ่ายงบประมาณ ประจำปีงบประมาณ พ.ศ.2565 เป็นข้อมูลในการวางแผนบริหารจัดการงบประมาณให้มีประสิทธิภาพและประสิทธิผล

บัดนี้สิ้นไตรมาส 4 ประจำปีงบประมาณ พ.ศ.2565 กองนโยบายและแผนได้นำข้อมูลการรายงานการเบิกจ่ายงบประมาณจากทุกหน่วยงานมาประมวลผลและวิเคราะห์ สังเคราะห์เป็นรายงานผลการใช้จ่ายงบประมาณ พ.ศ.2565 ประกอบด้วย

งบประมาณที่ได้รับจัดสรรและอนุมัติจําแนกตามแผนงาน

หน่วย : บาท

แผนงาน	งบประมาณปี พ.ศ.2565		
	แผ่นดิน	บำรุงการศึกษา	รวม
แผนงานบุคลากรภาครัฐ	115,390,600	74,500,000	189,890,600
แผนงานพื้นฐาน	140,301,100	30,866,000	171,167,100
แผนงานยุทธศาสตร์	35,247,600	-	35,247,600
รวมงบประมาณ	290,939,300	105,366,000	396,305,300
ร้อยละ	73.41	26.59	100

ตารางที่ 2 : งบประมาณประจำปีงบประมาณ พ.ศ.2565 จำแนกตามประเภทงบประมาณ

หน่วย : บาท

แหล่งงบประมาณ	ประเภทงบประมาณ					
	งบภาพรวม		งบประจำ		งบลงทุน	
	จำนวน	ร้อยละ	จำนวน	ร้อยละ	จำนวน	ร้อยละ
งบประมาณแผ่นดิน	290,939,300	73.41	161,840,100	61.48	129,099,200	97.03
งบประมาณบำรุงการศึกษา	105,366,000	27.59	104,414,700	39.52	3,951,300	2.97
รวม	396,305,300	100	263,254,800	100	133,050,500	100

ตารางที่ 3 : งบประมาณที่ได้รับการจัดสรรและอนุมัติ จำแนกตามหน่วยงาน

หน่วย : บาท

หน่วยงาน	ประเภทงบประมาณ พ.ศ.2565			
	งบแผ่นดิน	งบ บกศ.	งบ กศ.บป.	รวม
1. สำนักงานอธิการบดี	944,900	6,265,700	-	7,210,600
2. สำนักส่งเสริมและบริการวิชาการ	289,000	1,046,000	-	1,335,100
3. สำนักวิทยบริการและเทคโนโลยีสารสนเทศ	95,000	1,572,500	-	1,667,500
4. สถาบันภาษา ศิลปะและวัฒนธรรม	19,600	656,400	-	676,000
5. สถาบันวิจัยและพัฒนา	75,000	1,400,000	-	1,475,000
6. คณะครุศาสตร์	1,012,600	1,974,700	-	2,987,300
7. คณะศิลปศาสตร์และเทคโนโลยีสารสนเทศ	600,000	1,377,900	21,000	1,998,900
8. คณะมนุษยศาสตร์และสังคมศาสตร์	565,200	1,332,200	19,000	1,916,400
9. คณะบริหารธุรกิจและการบัญชี	535,000	1,272,000	30,000	1,837,000
10. วิทยาลัยกฎหมายและการปกครอง	600,000	1,233,000	18,000	1,851,000
11. คณะพยาบาลศาสตร์	-	1,200,000	-	1,200,000
12. ส่วนกลาง	286,203,000	82,647,500	3,300,000	372,150,500
รวม	290,939,300	101,978,000	3,388,000	396,305,300

ตารางที่ 4 : เป้าหมายการเบิกจ่ายงบประมาณ ประจำปีงบประมาณ พ.ศ.2565 ตามมติคณะรัฐมนตรี

หน่วย : ร้อยละ

รายการ	รวม		ไตรมาสที่ 1		ไตรมาสที่ 2		ไตรมาสที่ 3		ไตรมาสที่ 4	
	เบิกจ่าย	ใช้จ่าย	เบิกจ่าย	ใช้จ่าย	เบิกจ่าย	ใช้จ่าย	เบิกจ่าย	ใช้จ่าย	เบิกจ่าย	ใช้จ่าย
ภาพรวม	93.00	100.00	30.00	34.08	21.00	22.16	21.00	25.50	21.00	18.26
ประจำ	98.00	100.00	34.00	35.33	23.00	20.45	22.00	25.98	19.00	18.24
ลงทุน	75.00	100.00	13.00	28.96	16.00	29.19	17.00	23.50	29.00	18.35

ตารางที่ 5 : ผลการเบิกจ่ายงบประมาณประจำปีงบประมาณ พ.ศ.2565 ตามแหล่งเงินและประเภทของงบประมาณ

หน่วย : บาท

แหล่งงบประมาณ		จัดสรร	ผลการดำเนินงาน					
			เบิกจ่ายสะสม ไตรมาสที่ 4		กันเงินงบประมาณ		คงเหลือ	
			จำนวน	ร้อยละ	จำนวน	ร้อยละ	จำนวน	ร้อยละ
งบแผ่นดิน	ภาพรวม	290,939,300.00	248,364,531.88	85.37	42,043,266.50	14.45	531,501.62	0.18
	รายจ่ายประจำ	161,840,100.00	161,308,598.38	99.67	-	-	531,501.62	0.33
	รายจ่ายลงทุน	129,099,200.00	87,055,933.50	67.43	42,043,266.50	32.57	-	0.00
งบบำรุงการศึกษา	ภาพรวม	118,536,750.00	113,601,176.93	95.84	4,689,227.00	3.96	246,346.07	0.21
	รายจ่ายประจำ	101,414,700.00	97,986,739.89	96.62	3,306,027.00	3.26	121,933.11	0.12
	รายจ่ายลงทุน	3,951,300.00	2,565,682.04	64.93	1,383,200	35.01	2,417.96	0.06
	ขอเพิ่ม 10 %	13,170,750.00	13,048,755.00	99.07	-	-	121,995.00	0.93
รวม	ภาพรวม	409,476,050.00	361,965,708.81	88.40	46,732,493.50	11.41	777,847.69	0.19
	รายจ่ายประจำ	276,425,550.00	272,344,093.27	98.52	3,306,027.00	1.20	775,429.73	0.28
	รายจ่ายลงทุน	133,050,500.00	89,621,615.54	67.36	43,426,466.50	32.64	2,417.96	0.0018

หมายเหตุ : ผลการเบิกจ่ายสะสม ณ 30 กันยายน 2565 งบประมาณแผ่นดิน ตามผลเบิกจ่ายที่ปรากฏในระบบ GFMS

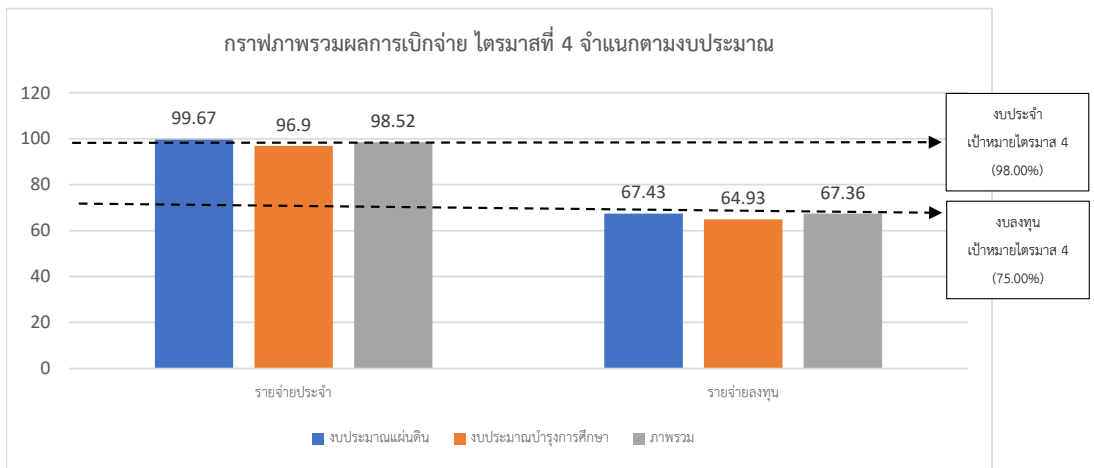

จากการติดตามผลการเบิกจ่ายงบประมาณไตรมาส 4 ประจำปีงบประมาณ พ.ศ.2565 (1 ตุลาคม 2564 – 30 กันยายน 2565) มีผลการเบิกจ่ายงบประมาณในภาพรวม จำนวน 361,965,708.81 บาท (ร้อยละ 88.40) เป็นรายจ่ายประจำ จำนวน 272,344,093.27 บาท (ร้อยละ 98.52) รายจ่ายลงทุน จำนวน 89,621,615.54 บาท (ร้อยละ 67.36) และเมื่อเปรียบเทียบกับแผนการใช้จ่ายตามมติคณะรัฐมนตรี

(ตารางที่ 4) ให้เป็นไปอย่างมีประสิทธิภาพ และสามารถสนับสนุนการฟื้นตัวของเศรษฐกิจและสังคม ภายหลังจากสถานการณ์แพร่ระบาดของโรคติดเชื้อไวรัสโคโรนา 2019 โดยมีเป้าหมายการเบิกจ่ายไตรมาส 4 ภาพรวม ร้อยละ 93 รายจ่ายประจำ ร้อยละ 98 และรายจ่ายลงทุน ร้อยละ 75 จำแนก ดังนี้

**1. งบประมาณแผ่นดิน**

รายการ	เป้าหมายการเบิกจ่ายตามมติคณะรัฐมนตรี	ร้อยละการเบิกจ่ายไตรมาส ที่ 4	สูง/ต่ำกว่าเป้าหมาย	หมายเหตุ
ภาพรวม	93	85.37	ต่ำ 7.63	
รายจ่ายประจำ	98	99.67	สูง 1.67	
รายจ่ายลงทุน	75	67.43	ต่ำ 7.57	

มหาวิทยาลัยมีผลการเบิกจ่ายงบประมาณแผ่นดิน ประจำปีงบประมาณ พ.ศ.2565 ณ วันที่ 30 กันยายน 2565 ในภาพรวมต่ำกว่าเป้าหมาย ร้อยละ 7.63 รายจ่ายประจำสูงกว่าค่าเป้าหมาย ร้อยละ 1.67 และรายจ่ายลงทุน ต่ำกว่าเป้าหมาย ร้อยละ 7.57 โดยมีปัจจัยที่ส่งผลให้การเบิกจ่ายงบลงทุนไม่เป็นไปตามแผน คือ ผลกระทบจากปัญหาการขาดแคลนแรงงานในการก่อสร้างและสภาพภูมิอากาศที่มีฝนตกพายุเข้าจึงไม่สามารถดำเนินงานได้อย่างต่อเนื่อง ตลอดจนสถานการณ์การแพร่ระบาดของ COVID-19 ทำให้แรงงานในการก่อสร้างที่ได้รับผลกระทบในการติดเชื้อไม่สามารถมาปฏิบัติงานได้ ส่งผลให้ผู้รับจ้างไม่สามารถดำเนินการก่อสร้างให้แล้วเสร็จตามระยะเวลาที่กำหนดไว้ในงวดงานต่าง ๆ ที่ระบุไว้ในสัญญาจ้าง

**2. งบประมาณบำรุงการศึกษา**

รายการ	เป้าหมายการเบิกจ่ายตามมติคณะรัฐมนตรี	ร้อยละการเบิกจ่ายไตรมาส ที่ 4	สูง/ต่ำกว่าเป้าหมาย	หมายเหตุ
ภาพรวม	93	95.84	สูง 2.84	
รายจ่ายประจำ	98	96.90	ต่ำ 1.10	
รายจ่ายลงทุน	75	64.93	ต่ำ 10.07	

มหาวิทยาลัยมีผลการเบิกจ่ายงบประมาณบำรุงการศึกษา ประจำปีงบประมาณ พ.ศ.2565 ณ วันที่ 30 กันยายน 2565 ในภาพรวมสูงกว่าเป้าหมาย ร้อยละ 2.84 รายจ่ายประจำต่ำกว่าเป้าหมาย ร้อยละ 1.10 และรายจ่ายลงทุน ต่ำกว่าเป้าหมาย ร้อยละ 10.07

ทั้งนี้ กองนโยบายและแผนได้รายงานผลการใช้จ่ายงบประมาณและผลการปฏิบัติงานของมหาวิทยาลัย จำแนกตามผลผลิต/โครงการ ตามเอกสาร พ.ร.บ. งบประมาณรายจ่าย (งบแผ่นดิน) ปีงบประมาณ พ.ศ.2565 จัดส่งรายงานโดยบันทึกข้อมูลในระบบงบประมาณอิเล็กทรอนิกส์ สำนักงบประมาณ ระบบ EVMIS เรียบร้อยแล้ว เพื่อนำเสนอรัฐมนตรีเจ้าสังกัดเสนอต่อคณะรัฐมนตรีต่อไป

**ปัญหาอุปสรรคและแนวทางแก้ไข**

ดำเนินการติดตามเร่งรัดการใช้จ่ายงบประมาณงบลงทุน ตั้งแต่ต้นปีงบประมาณจนถึงวันที่ 30 กันยายน 2565 พบปัญหาอุปสรรคที่ทำให้การดำเนินการเบิกจ่ายล่าช้า โดยมีการส่งหนังสือแจ้งไปยังผู้รับจ้างก่อสร้างให้เร่งรัดการปฏิบัติงานและการเบิกจ่ายงบประมาณ ตลอดจนให้ผู้ควบคุมงานก่อสร้างดำเนินการเร่งรัดการดำเนินงานให้เป็นไปตามงวดงานที่ได้ระบุไว้

# รายงานการเงินรวม

## ประจำปีงบประมาณ พ.ศ. 2565

### มหาวิทยาลัยราชภัฏศรีสะเกษ



รายละเอียด  
เพิ่มเติม

## มหาวิทยาลัยราชภัฏศรีสะเกษ

## งบแสดงฐานะการเงิน

ณ วันที่ 30 กันยายน 2565

(หน่วย : บาท)

	หมายเหตุ	2565	2564
<b>สินทรัพย์</b>			
<b>สินทรัพย์หมุนเวียน</b>			
เงินสดและรายการเทียบเท่าเงินสด	5	273,255,920.95	213,634,367.33
ลูกหนี้ระยะสั้น	6	16,121,798.84	7,534,563.51
เงินลงทุนระยะสั้น	7	74,471,704.35	73,784,374.45
วัสดุคงเหลือ	8	1,079,815.79	1,210,162.79
สินทรัพย์หมุนเวียนอื่น	9	70,634.01	74,020.75
<b>รวมสินทรัพย์หมุนเวียน</b>		<b>364,999,873.94</b>	<b>296,237,488.83</b>
<b>สินทรัพย์ไม่หมุนเวียน</b>			
เงินลงทุนระยะยาว	10	18,265,000.00	18,160,000.00
ที่ดิน อาคาร และอุปกรณ์ - สุทธิ	11	2,180,419,018.60	2,146,033,268.01
สินทรัพย์โครงสร้างพื้นฐาน - สุทธิ	12	79,334,831.37	65,091,755.86
สินทรัพย์ไม่มีตัวตน - สุทธิ	13	79,891.41	139,891.41
อสังหาริมทรัพย์เพื่อการลงทุน - สุทธิ	14	79,325,338.39	81,813,870.06
<b>รวมสินทรัพย์ไม่หมุนเวียน</b>		<b>2,357,424,079.77</b>	<b>2,311,238,785.34</b>
<b>รวมสินทรัพย์</b>		<b>2,722,423,953.71</b>	<b>2,607,476,274.17</b>
<b>หนี้สินและสินทรัพย์สุทธิ/ส่วนทุน</b>			
<b>หนี้สิน</b>			
<b>หนี้สินหมุนเวียน</b>			
เจ้าหนี้ยระยะสั้น	15	4,776,549.46	7,210,916.78
เงินกู้ยืมระยะสั้น	16	63,208,140.83	16,261,392.30
<b>รวมหนี้สินหมุนเวียน</b>		<b>67,984,690.29</b>	<b>23,472,309.08</b>
<b>หนี้สินไม่หมุนเวียน</b>			
เจ้าหนี้ยระยะยาว	17	3,323,793.48	7,945,137.36
เงินกู้ยืมระยะยาว	18	132,204,642.47	133,939,395.91
<b>รวมหนี้สินไม่หมุนเวียน</b>		<b>135,528,435.95</b>	<b>141,884,533.27</b>
<b>รวมหนี้สิน</b>		<b>203,513,126.24</b>	<b>165,356,842.35</b>
<b>สินทรัพย์สุทธิ/ส่วนทุน</b>			
ทุน		49,418,756.46	49,418,756.46
รายได้สุทธิ(ค่า) กว่าค่าใช้จ่ายสะสม		2,469,492,071.01	2,392,700,675.36
<b>รวมสินทรัพย์สุทธิ/ส่วนทุน</b>		<b>2,518,910,827.47</b>	<b>2,442,119,431.82</b>
<b>รวมหนี้สินและสินทรัพย์สุทธิ/ส่วนทุน</b>		<b>2,722,423,953.71</b>	<b>2,607,476,274.17</b>

หมายเหตุประกอบงบการเงินเป็นส่วนหนึ่งของรายงานการเงินนี้



(นางสาวพัชรีรา เสาร์วิช)

นักวิชาการเงินและบัญชี ปฏิบัติหน้าที่  
หัวหน้างานคลัง

(ดร.ชูวิทย์ นานเทือ)

รองอธิการบดี รักษาการแทน  
อธิการบดีมหาวิทยาลัยราชภัฏศรีสะเกษ

มหาวิทยาลัยราชภัฏศรีสะเกษ  
 งบแสดงผลการดำเนินงานทางการเงิน  
 สำหรับปีสิ้นสุด วันที่ 30 กันยายน 2565

(หน่วย : บาท)

	หมายเหตุ	2565	2564
<b>รายได้</b>			
รายได้จากงบประมาณ	19	303,491,722.91	408,309,523.79
รายได้จากเงินกู้และรายได้อื่นจากรัฐบาล	20	9,306,700.00	47,020,550.00
รายได้จากการขายสินค้าและบริการ	21	181,285,710.00	137,478,431.51
รายได้อื่น	22	19,197,638.62	18,918,819.64
<b>รวมรายได้</b>		<b>513,281,771.53</b>	<b>611,727,324.94</b>
<b>ค่าใช้จ่าย</b>			
ค่าใช้จ่ายบุคลากร	23	218,043,564.73	192,692,092.28
ค่าน้ำหนึ่งบ้านานู	24	2,167,985.65	1,633,076.74
ค่าตอบแทน	25	9,871,154.00	15,852,267.68
ค่าใช้สอย	26	43,441,579.56	36,274,217.02
ค่าวัสดุ	27	20,833,973.63	19,786,788.75
ค่าสาธารณูปโภค	28	11,362,814.30	16,572,449.52
ค่าเสื่อมราคาและค่าตัดจำหน่าย	29	107,187,221.45	125,676,754.07
ค่าใช้จ่ายจากการอุดหนุนและบริจาค	30	18,892,668.44	62,903,309.42
ค่าใช้จ่ายอื่น	31	2,895,804.00	4,141,164.76
<b>รวมค่าใช้จ่าย</b>		<b>434,696,765.76</b>	<b>475,532,120.24</b>
<b>รวมรายได้สูง/(ต่ำกว่า)ค่าใช้จ่ายก่อนต้นทุนทางการเงิน</b>		<b>78,585,005.77</b>	<b>136,195,204.70</b>
ต้นทุนทางการเงิน	32	1,798,656.12	2,396,751.27
<b>รายได้สูง/(ต่ำกว่า)ค่าใช้จ่ายสุทธิ</b>		<b>76,786,349.65</b>	<b>133,798,453.43</b>

หมายเหตุประกอบงบการเงินเป็นส่วนหนึ่งของรายงานการเงินนี้

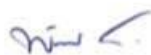

(นางสาวพิชิตธีรา เสาร์ชัย)

นักวิชาการเงินและบัญชี ปฏิบัติหน้าที่

หัวหน้างานคลัง



(ดร.ชูวิทย์ นาเฟื้อ)

รองอธิการบดี รักษาการแทน

อธิการบดีมหาวิทยาลัยราชภัฏศรีสะเกษ



มหาวิทยาลัยราชภัฏศรีสะเกษ

งบแสดงการเปลี่ยนแปลงสินทรัพย์สุทธิ/ส่วนทุน

สำหรับปีสิ้นสุด วันที่ 30 กันยายน 2564

(หน่วย : บาท)

ทุน	รายได้สูง/ต่ำกว่า ค่าใช้จ่ายสะสม	องค์ประกอบอื่นของ สินทรัพย์สุทธิ/ส่วนทุน	รวมสินทรัพย์สุทธิ/ส่วนทุน
49,418,756.46	2,051,691,518.97	-	2,101,110,275.43
-	(48,171,375.65)	-	(48,171,375.65)
-	-	-	-
49,418,756.46	2,003,520,143.32	-	2,052,938,899.78
-	255,382,078.61	-	255,382,078.61
-	133,798,453.43	-	133,798,453.43
-	-	-	-
49,418,756.46	2,392,700,675.36	-	2,442,119,431.82

ยอดคงเหลือ ณ วันที่ 30 กันยายน 2563 - ตามที่รายงานไว้เดิม

ผลสะสมจากการแก้ไขข้อผิดพลาดปีก่อน

ผลสะสมของการเปลี่ยนแปลงนโยบายบัญชี

ยอดคงเหลือ ณ วันที่ 30 กันยายน 2563 - หลังการปรับปรุง

การเปลี่ยนแปลงในสินทรัพย์สุทธิ/ส่วนทุนสำหรับปี 2564

การเปลี่ยนแปลงที่ทำให้ทุนเพิ่ม/ลด

รายได้สูง/(ต่ำ) กว่าค่าใช้จ่ายสำหรับงวด

กำไร/ขาดทุนจากการปรับมูลค่าเงินลงทุน

ยอดคงเหลือ ณ วันที่ 30 กันยายน 2564

หมายเหตุประกอบงบการเงินเป็นส่วนหนึ่งของรายงานการเงินนี้

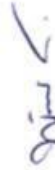

(นางสาวพัทธวีรา เสาร์ชัย)

นักวิชาการเงินและบัญชี ปฏิบัติหน้าที่

หัวหน้างานคลัง



(ดร.สุวิทย์ นาเทีย)

รองอธิการบดี รักษาการแทน

อธิการบดีมหาวิทยาลัยราชภัฏศรีสะเกษ

มหาวิทยาลัยราชภัฏศรีสะเกษ

งบแสดงการเปลี่ยนแปลงสินทรัพย์สุทธิ/ส่วนทุน

สำหรับปีสิ้นสุด วันที่ 30 กันยายน 2565

(หน่วย : บาท)

ทุน	รายได้สูง/ต่ำกว่า	องค์ประกอบอื่นของ สินทรัพย์สุทธิ/ส่วนทุน	รวมสินทรัพย์สุทธิ/ส่วนทุน
49,418,756.46	2,392,700,675.36	-	2,442,119,431.82
-	5,046.00	-	5,046.00
-	-	-	-
49,418,756.46	2,392,705,721.36	-	2,442,124,477.82
-	-	-	-
-	76,786,349.65	-	76,786,349.65
-	-	-	-
49,418,756.46	2,469,492,071.01	-	2,518,910,827.47

ยอดคงเหลือ ณ วันที่ 30 กันยายน 2564 - ตามที่รายงานไว้เดิม

ผลสะสมจากการแก้ไขข้อผิดพลาดปีก่อน

ผลสะสมของการเปลี่ยนแปลงนโยบายบัญชี

ยอดคงเหลือ ณ วันที่ 30 กันยายน 2564 - หลังการปรับปรุง

การเปลี่ยนแปลงในสินทรัพย์สุทธิ/ส่วนทุนสำหรับปี 2565

การเปลี่ยนแปลงที่ทำให้ทุนเพิ่ม/ลด

รายได้สูง/(ต่ำ) กว่าค่าใช้จ่ายสำหรับงวด

กำไร/ขาดทุนจากการปรับมูลค่าเงินลงทุน

ยอดคงเหลือ ณ วันที่ 30 กันยายน 2565

หมายเหตุประกอบงบการเงินเป็นส่วนหนึ่งของรายงานการเงินนี้



(นางสาวพัทธวีรา เสารชัย)

นักวิชาการเงินและบัญชี ปฏิบัติหน้าที่

หัวหน้างานคลัง



(ดร.ชูวิทย์ นานีเพ็ญ)

รองอธิการบดี รักษาการแทน

อธิการบดีมหาวิทยาลัยราชภัฏศรีสะเกษ

รายงานผลการดำเนินงานตามแผนพัฒนาการศึกษา มหาวิทยาลัยราชภัฏศรีสะเกษ  
(พ.ศ. 2561 – 2565) ปีการศึกษา 2565

ตารางแสดงผลการดำเนินงานสรุปโดยตามรวมตามตัวชี้วัด  
ค่าเป้าหมาย และการบรรลุเป้าหมาย

ยุทธศาสตร์	ผลการดำเนินงานตามตัวชี้วัดของ แผนพัฒนาการศึกษา				
	เป้าหมาย	บรรลุ	ร้อยละ	ไม่บรรลุ	ร้อยละ
ยุทธศาสตร์ที่ 1 การผลิตและพัฒนาบัณฑิตที่มีคุณภาพ มีคุณธรรม สอดคล้องกับความต้องการของท้องถิ่นและ ประเทศ	16	15	93.75	1	6.25
ยุทธศาสตร์ที่ 2 การวิจัย การสร้างองค์ความรู้และ นวัตกรรมเพื่อพัฒนาสังคม	7	7	100	-	-
ยุทธศาสตร์ที่ 3 การผลิตและพัฒนาบุคลากรทาง การศึกษาให้มีคุณภาพตามมาตรฐานวิชาชีพ	5	5	100	-	-
ยุทธศาสตร์ที่ 4 การบริการวิชาการและน้อมนำแนว พระราชดำริ ที่ตอบสนองความต้องการพัฒนาของ สังคมท้องถิ่น	8	8	100	-	-
ยุทธศาสตร์ที่ 5 การอนุรักษ์ ส่งเสริม และฟื้นฟู ศิลปวัฒนธรรมของท้องถิ่นและของชาติ	5	5	100	-	-
ยุทธศาสตร์ที่ 6 การพัฒนาระบบการบริหารจัดการ มหาวิทยาลัยโดยยึดหลัก ธรรมภิบาล	8	6	75	2	25
<b>รวมทั้งสิ้น</b>	<b>49</b>	<b>46</b>	<b>93.88</b>	<b>3</b>	<b>6.12</b>



## ตัวชี้วัดที่ไม่บรรลุเป้าหมาย

1. สัดส่วนนักศึกษาด้านวิทยาศาสตร์ต่อนักศึกษาด้านสังคมศาสตร์
2. ผลคะแนนการประเมินคุณธรรมและความโปร่งใสในการบริหารงานของหน่วยงานภาครัฐ (ITA)
3. ร้อยละของอาจารย์ประจำที่มีคุณวุฒิปริญญาเอก ต่อจำนวนอาจารย์ประจำทั้งหมด

## ข้อเสนอแนะจากคณะกรรมการ

1. ควรพัฒนาและปรับปรุงหลักสูตรให้สอดคล้องกับการเปลี่ยนแปลงทางสังคม เศรษฐกิจ ตลาดแรงงาน เทคโนโลยี และผู้ใช้บัณฑิต อาทิ พัฒนาหลักสูตรสร้างความร่วมมือกับสถานประกอบการ ปรับปรุงหลักสูตรให้มีการเรียนการสอนที่ทันสมัยต่อการพัฒนาประเทศ ปรับแผนและกลยุทธ์การรับสมัครนักศึกษาให้สอดคล้องกับสภาพการณ์ในปัจจุบัน
2. ผลคะแนนการประเมินคุณธรรมและความโปร่งใสในการบริหารงานของหน่วยงานภาครัฐ (ITA) ไม่เป็นไปตาม

## เป้าหมายที่วางไว้ โดยต้องมีการปรับปรุงดังนี้

1. แสดงกิจกรรมที่ดำเนินการเกี่ยวกับการปรับปรุง พัฒนา ส่งเสริมด้านคุณธรรมและความโปร่งใส และนำเสนอในรูปแบบสรุปผลการดำเนินงาน รายงานผลการดำเนินงานเป็นรูปธรรมชัดเจน
2. แสดงการดำเนินงานเพื่อจัดการความเสี่ยงการทุจริตและประพฤติมิชอบที่ต้องสอดคล้องกับมาตรการและ ผลการประเมินความเสี่ยงการทุจริต
3. แสดงข้อมูลรายละเอียดของแผนปฏิบัติการฯ ในส่วนของงบประมาณ โครงการ ระยะเวลาดำเนินการ ผลการดำเนินงาน คลอบคลุมปี พ.ศ. 2565
4. รายงานติดตามการดำเนินการป้องกันการทุจริต ประจำปี รอบ 6 เดือน
5. แสดงองค์ประกอบ ผลการดำเนินงานตามแผนปฏิบัติการป้องกันการทุจริต ในส่วนของปัญหา อุปสรรค

## ข้อเสนอแนะ

ร้อยละของอาจารย์ประจำที่มีคุณวุฒิปริญญาเอก ต่อจำนวนอาจารย์ประจำทั้งหมดไม่เป็นไปตามเป้าหมายที่วางไว้ เนื่องจากมีอาจารย์หลายท่านที่เพิ่งบรรจุใหม่ ไม่ถึงเกณฑ์ โดยมหาวิทยาลัยให้ความสำคัญสนับสนุน ส่งเสริมให้อาจารย์ศึกษาต่อ พร้อมมอบหมายให้กำกับติดตามโดยคณะ/มหาวิทยาลัยอย่างต่อเนื่อง



ยุทธศาสตร์ที่ 1 การผลิตและพัฒนาบัณฑิตที่มีคุณภาพ มีคุณธรรม  
สอดคล้องกับความต้องการของท้องถิ่นและประเทศ

ตัวชี้วัด	ค่าเป้าหมาย	ผลการดำเนินงาน		
		ผลลัพธ์	บรรลุ	ไม่บรรลุ
1. ร้อยละของนักศึกษาที่สอบผ่านเกณฑ์การทดสอบความรู้ความสามารถด้านภาษา ต่างประเทศตาม สกอ. กำหนด (ภาษาอังกฤษและภาษาในประชาอาเซียน)	20	65.04	✓	
2. ร้อยละของผู้สำเร็จการศึกษาที่ผ่านการทดสอบสมรรถนะและทักษะด้านดิจิทัล	70	90.76	✓	
3. ร้อยละของนักศึกษาที่สำเร็จการศึกษาภายในระยะเวลาที่กำหนด	70	80.21	✓	
4. ร้อยละของบัณฑิตระดับปริญญาตรีที่ได้ออกงานหรือประกอบอาชีพอิสระภายในเวลา 1 ปี	70	80.26	✓	
5. ร้อยละของบัณฑิตระดับปริญญาตรีที่ได้ออกงานตรงสาขาวิชาที่สำเร็จการศึกษา	45	54.21	✓	
6. ร้อยละของหลักสูตรที่ได้รับรองจากสถาบันวิชาชีพ	100	100	✓	
7. ร้อยละของจำนวนหลักสูตรที่มีการจัดการเรียนการสอนแบบบูรณาการกับการทำงาน	90	100	✓	
8. ร้อยละของหลักสูตรที่มีการทวนสอบ	100	100	✓	
9. ร้อยละของหลักสูตรที่นักศึกษามีส่วนร่วมในการสร้างนวัตกรรม	50	89.03	✓	
10. สัดส่วนนักศึกษาด้านวิทยาศาสตร์ต่อนักศึกษาด้านสังคมศาสตร์	20/80	16.71/83.29		✓
11. จำนวนนักศึกษาหรือศิษย์เก่าที่ได้รับประกาศเกียรติคุณยกย่อง ในด้านวิชาการ วิชาชีพ คุณธรรมจริยธรรม หรือรางวัลทางวิชาการด้านอื่น ๆ	70	257	✓	
12. ระดับความพึงพอใจของผู้ใช้บัณฑิต (วัดคุณภาพบัณฑิต คุณธรรม จริยธรรม)	3.75	4.43	✓	
13. ระดับความสำเร็จของการส่งเสริมคุณลักษณะบัณฑิตตามกรอบมาตรฐานการเรียนรู้ สร้างคุณธรรม จริยธรรมที่จัดกับนักศึกษา	5	5	✓	
14. ระดับความสำเร็จของการพัฒนานักศึกษาให้เป็นไปตามอัตลักษณ์ของมหาวิทยาลัย	5	5	✓	
15. ระดับความพึงพอใจของนายจ้างผู้ประกอบการและผู้ใช้บัณฑิต	3.51	3.93	✓	
16. ระดับความพึงพอใจของนักศึกษาต่อการจัดการเรียนสอนของอาจารย์ประจำวิชา	3.51	4.03	✓	

## ตารางแสดงผลการดำเนินงานรายตัวชี้วัด ค่าเป้าหมาย และการบรรลุเป้าหมาย

### ยุทธศาสตร์ที่ 2 การวิจัย การสร้างองค์ความรู้และนวัตกรรมเพื่อพัฒนาสังคม

ตัวชี้วัด	ค่าเป้าหมาย	ผลการดำเนินงาน		
		ผลลัพธ์	บรรลุ	ไม่บรรลุ
1. ร้อยละโครงการวิจัย/งานสร้างสรรค์ที่ดำเนินการแล้วเสร็จ ภายในปีงบประมาณ หรือในระยะเวลาที่กำหนดต่อโครงการวิจัย/งานสร้างสรรค์	80	87.40	✓	
2. ร้อยละของงานวิจัยหรืองานสร้างสรรค์ที่นำมาใช้อันก่อให้เกิดประโยชน์อย่างชัดเจนต่ออาจารย์ประจำและ/หรือนักวิจัยและ/หรือชุมชน	30	30.14	✓	
3. ร้อยละของงานวิจัยหรือผลงานวิชาการที่ได้รับการตีพิมพ์ในระดับชาติและนานาชาติ	30	86.24	✓	
4. สัดส่วน จำนวน เงิน ทุนสนับสนุน งานวิจัยภายนอกต่ออาจารย์ประจำ และนักวิจัยประจำ (แยกตามกลุ่มวิทยาศาสตร์สุขภาพ:กลุ่มวิทยาศาสตร์กายภาพ:กลุ่มวิชามนุษยศาสตร์และสังคมศาสตร์)	25,000 50,000 60,000	39,2750.50 61,372.22 236,808.00	✓	
5. จำนวนเครือข่ายด้านงานวิจัย	5	7	✓	
6. จำนวนชิ้นงานวิจัยหรืองานสร้างสรรค์หรือนวัตกรรมที่บูรณาการการเรียนการสอนหรือศิลปะหรือบริการวิชาการ	30	65	✓	
7. ระบบสารสนเทศเพื่อการบริหารด้านการวิจัย	3	5	✓	



ตารางแสดงผลการดำเนินงานรายตัวชี้วัด ค่าเป้าหมาย และการบรรลุเป้าหมาย

ยุทธศาสตร์ที่ 3 การผลิตและพัฒนาบุคลากรทางการศึกษาให้มีคุณภาพ  
ตามมาตรฐานวิชาชีพ

ตัวชี้วัด	ค่าเป้าหมาย	ผลการดำเนินงาน		
		ผลลัพท์	บรรลุ	ไม่บรรลุ
1.ระดับความสำเร็จของการผลิตครูและบุคลากรทางการศึกษาให้มีคุณภาพตามเกณฑ์มาตรฐานวิชาชีพ	5	5	✓	
2.ระดับความพึงพอใจของครู คณาจารย์ และบุคลากรทางการศึกษาที่ได้รับการส่งเสริมและการพัฒนาศักยภาพ	4.50	4.51	✓	
3.จำนวนโรงเรียนเครือข่ายแลกเปลี่ยนเรียนรู้เพื่อพัฒนาคุณภาพการศึกษา	190	200	✓	
4.จำนวนหลักสูตรหรือโครงการพัฒนาศักยภาพครู คณาจารย์ และบุคลากรทางการศึกษา ให้มีสมรรถนะทางวิชาชีพในศตวรรษที่ 21	3	7	✓	
5.จำนวนโรงเรียนเครือข่ายที่เข้าร่วมการพัฒนาคุณภาพโดยมีโรงเรียนสาธิต มหาวิทยาลัยราชภัฏศรีสะเกษ เป็นแม่ข่าย	15	16	✓	



ตารางแสดงผลการดำเนินงานรายตัวชี้วัด ค่าเป้าหมาย และการบรรลุเป้าหมาย

ยุทธศาสตร์ที่ 4 การบริการวิชาการและน้อมนำแนวพระราชดำริ ที่ตอบสนอง  
ความต้องการพัฒนาของสังคมท้องถิ่น

ตัวชี้วัด	ค่าเป้าหมาย	ผลการดำเนินงาน		
		ผลลัพธ์	บรรลุ	ไม่บรรลุ
1. ร้อยละของหลักสูตรที่มีการบูรณาการหลักปรัชญาเศรษฐกิจพอเพียงในการจัดการเรียนการสอน	100	100	✓	
2. ร้อยละของหลักสูตรที่มีกิจกรรมเพื่อพัฒนาท้องถิ่นและภูมิภาค	100	100	✓	
3. จำนวนชุมชนต้นแบบการบริการวิชาการและน้อมนำแนวพระราชดำริที่ตอบสนองความต้องการพัฒนาของสังคมท้องถิ่น	5	10	✓	
4. จำนวนชุมชนที่ได้รับการพัฒนาอย่างต่อเนื่องตามแผนการบริการวิชาการ	5	17	✓	
5. จำนวนผู้ได้รับการอบรมหรือเข้าร่วมโครงการ/กิจกรรม	5,000	6,422	✓	
6. จำนวนพื้นที่ที่ได้รับการแก้ไขปัญหาด้านสิ่งแวดล้อม	5	6	✓	
7. จำนวนฐานข้อมูลด้านการบริการวิชาการที่เชื่อมโยงกับความต้องการของท้องถิ่น	1	9	✓	
8. จำนวนกิจกรรมบริการวิชาการที่บูรณาการกับการเรียนการสอน การวิจัย การทำนุบำรุงศิลปะและวัฒนธรรม	5	31	✓	



ตารางแสดงผลการดำเนินงานรายตัวชี้วัด ค่าเป้าหมาย และการบรรลุเป้าหมาย

ยุทธศาสตร์ที่ 5 การอนุรักษ์ ส่งเสริม และฟื้นฟูศิลปวัฒนธรรมของท้องถิ่นและของชาติ

ตัวชี้วัด	ค่าเป้าหมาย	ผลการดำเนินงาน		
		ผลลัพธ์	บรรลุ	ไม่บรรลุ
1. ร้อยละของนักศึกษาที่เข้าร่วมโครงการหรือกิจกรรมด้านศิลปวัฒนธรรมการอนุรักษ์ทรัพยากรธรรมชาติ และสิ่งแวดล้อมที่มีการบูรณาการ กับการเรียนการสอนต่อนักศึกษาทั้งหมด	80	83.32	✓	
2. จำนวนแหล่งเรียนรู้ด้านศิลปวัฒนธรรมท้องถิ่นที่มหาวิทยาลัยร่วมพัฒนากับภาคีเครือข่ายให้มีมาตรฐานเป็นที่ยอมรับในระดับจังหวัด ระดับชาติหรือนานาชาติ	5	5	✓	
3. จำนวนองค์ความรู้ ภูมิปัญญาพื้นบ้านที่รวบรวมเผยแพร่ และจำนวนผลงานโครงการด้านการทำนุบำรุงศิลปวัฒนธรรมที่ส่งเสริมการสร้างองค์ความรู้ ความภูมิใจ และมูลค่าเพิ่มหรือคุณค่า ความเป็นไทยให้กับชุมชน	7	6	✓	
4. จำนวนโครงการที่บูรณาการกับการเรียนการสอนที่สอดคล้องกับการอนุรักษ์ ส่งเสริม และฟื้นฟูศิลปวัฒนธรรมและความเป็นไทย	7	15	✓	
5. จำนวนเครือข่ายการอนุรักษ์ ส่งเสริม และฟื้นฟูศิลปวัฒนธรรมและความเป็นไทย	5	5	✓	



ตารางแสดงผลการดำเนินงานรายตัวชี้วัด ค่าเป้าหมาย และการบรรลุเป้าหมาย

ยุทธศาสตร์ที่ 6 การพัฒนาระบบการบริหารจัดการมหาวิทยาลัยโดยยึดหลัก ธรรมภิบาล

ตัวชี้วัด	ค่าเป้าหมาย	ผลการดำเนินงาน		
		ผลลัพธ์	บรรลุ	ไม่บรรลุ
1.ระดับความสำเร็จของการบริหารจัดการตามหลักธรรมภิบาล	5	5	✓	
2.ระดับความพึงพอใจของผู้รับบริการต่อการให้บริการของหน่วยงานในมหาวิทยาลัย	4	4.47	✓	
3.ระดับความสำเร็จของการประกันคุณภาพภายใน	5	5	✓	
4. ระดับความสำเร็จของแผนการจัดการความรู้	5	5	✓	
5.ผลคะแนนการประเมินคุณธรรมและความโปร่งใสในการบริหารงานของหน่วยงานภาครัฐ (ITA)	90	81.72		✓
6. จำนวนกระบวนการงานที่มีการลดขั้นตอนและระยะเวลาในการให้บริการที่เพิ่มใหม่และนำไปใช้งาน	5	11	✓	
7.ร้อยละของอาจารย์ประจำที่มีคุณวุฒิปริญญาเอก ต่อจำนวนอาจารย์ประจำทั้งหมด	40	36.56		✓
8.ร้อยละของอาจารย์ประจำที่ดำรงตำแหน่งทางวิชาการต่อจำนวนอาจารย์ประจำทั้งหมด	40	42.19	✓	



## ผลการประเมินคุณภาพการศึกษาภายใน ระดับสถาบัน ประจำปีการศึกษา 2564

ผลการประเมินตามเกณฑ์การประเมินคุณภาพการศึกษาภายใน ระดับสถาบัน มหาวิทยาลัยราชภัฏ ศรีสะเกษ ประจำปีการศึกษา 2564 จำนวน 5 องค์ประกอบ 20 ตัวบ่งชี้ พบว่า ผลการดำเนินงานในภาพรวม มีการดำเนินงานระดับ “ดีมาก” (คะแนนเฉลี่ย 4.75) เมื่อวิเคราะห์ผลการดำเนินงานรายองค์ประกอบ พบว่า องค์ประกอบที่มีการดำเนินงานระดับ “ดีมาก” ได้แก่ องค์ประกอบที่ 1 การผลิตบัณฑิต (คะแนนเฉลี่ย 4.56) องค์ประกอบที่ 2 การวิจัย (คะแนนเฉลี่ย 5.00) องค์ประกอบที่ 3 การบริการวิชาการ (คะแนนเฉลี่ย 5.00) องค์ประกอบที่ 4 ศิลปวัฒนธรรมและความเป็นไทย (คะแนนเฉลี่ย 5.00) และองค์ประกอบที่ 5 การบริหารจัดการ (คะแนนเฉลี่ย 4.64) เมื่อวิเคราะห์ตามระบบปัจจัยนำเข้า กระบวนการ และผลลัพธ์ พบว่าปัจจัยนำเข้า มีการดำเนินงานระดับ “ดี” (คะแนนเฉลี่ย 4.31) กระบวนการ มีการดำเนินงานระดับ “ดีมาก” (คะแนนเฉลี่ย 4.90) และผลลัพธ์มีการดำเนินงานระดับ “ดีมาก” (คะแนนเฉลี่ย 4.73) และเมื่อพิจารณาผลการประเมินคุณภาพการศึกษาภายใน ระดับสถาบัน ประจำปีการศึกษา 2562 –2564 มีแนวโน้มผลการประเมินที่สูงขึ้น ดังนี้

ปีการศึกษา 2562 ได้คะแนนเฉลี่ย 4.30

ปีการศึกษา 2563 ได้คะแนนเฉลี่ย 4.62

ปีการศึกษา 2564 ได้คะแนนเฉลี่ย 4.75

**จุดเด่นของมหาวิทยาลัย** ในการประเมินครั้งนี้คณะกรรมการสรุปได้ 2 ประเด็น 1) ผู้บริหารทุกระดับ มีความมุ่งมั่นในการบริหารจัดการและขับเคลื่อนให้มหาวิทยาลัยฯ เป็นมหาวิทยาลัยเพื่อท้องถิ่น และ 2) มหาวิทยาลัยมีความเข้มแข็งด้านความสัมพันธ์ ความร่วมมือกับชุมชนท้องถิ่นและหน่วยงานภายนอก

**ข้อเสนอแนะเพื่อยกระดับคุณภาพในแต่ละด้าน มีดังนี้**

**ด้านการผลิตบัณฑิต** ได้ค่าเฉลี่ยทุกตัวบ่งชี้ 4.56 มีข้อเสนอแนะ 3 ประเด็น

1) ควรมีแผนพัฒนาอัตรากำลังของอาจารย์และบุคลากรของคณะและมหาวิทยาลัยที่ชัดเจน และมีระบบการกำกับติดตามประเมินผลความสำเร็จตามเป้าประสงค์ของแผน 2) ควรมีระบบการส่งเสริมและสนับสนุนการยกระดับคุณภาพของผลงานวิชาการและวิจัยของอาจารย์ประจำให้มีคุณภาพ โดยการจัดกลุ่ม cluster ของอาจารย์ที่เป็นองค์ความรู้เดียวกัน และนำผลงานมาพัฒนาและรองรับหลักสูตรใหม่ให้สอดคล้องกับความต้องการของสังคมในอนาคตได้ และ 3) ควรมีการทำวิจัยเพื่อพัฒนาหลักสูตร และตอบโจทย์ต่อความต้องการของตลาดแรงงานในอนาคต

**ด้านการวิจัย** ได้ค่าเฉลี่ยทุกตัวบ่งชี้ 5.00 มีข้อเสนอแนะ 2 ประเด็น 1) มหาวิทยาลัยฯ ควรหาแหล่งทุนสนับสนุนการวิจัยและบริการวิชาการจากภายนอกโดยการตั้งโจทย์วิจัยให้มีคุณค่าต่อการยกระดับหรือพัฒนาต่อยอดองค์ความรู้และนวัตกรรมการพัฒนาและยกระดับคุณภาพชีวิตของท้องถิ่น ชุมชน สังคม และประเทศชาติและสร้างเครือข่ายความร่วมมือ เพื่อบูรณาการองค์ความรู้ภายในคณะหรือหน่วยงานอื่นทั้งภายในและภายนอกเพื่อสร้างโอกาสที่จะได้รับการสนับสนุนทุนจากแหล่งทุนภายนอกสูง และ 2) ควรบริหารจัดการกระบวนการจัดการวิจัยกับชุมชน ต่อยอดจากการเป็นที่ปรึกษาพัฒนาผลิตภัณฑ์สินค้าให้กับชุมชน (U2T for BCG) ออกแบบกฎระเบียบในเชิงพาณิชย์ที่ตอบสนองนโยบายของกระทรวง (อว.) และศึกษาวิจัยเพื่อพัฒนาส่งเสริมการตลาดให้กับชุมชน



## ผลการประเมินคุณภาพการศึกษาภายใน ระดับสถาบัน ประจำปีการศึกษา 2564(ต่อ)

**ด้านการบริการวิชาการ** ได้ค่าเฉลี่ยทุกตัวบ่งชี้ 5.00 มีข้อเสนอแนะ 2 ประเด็น 1) มหาวิทยาลัยฯ ควรจัดหาแหล่งทุนเพื่อสร้างโอกาสที่จะได้รับการสนับสนุนทุนจากแหล่งทุนภายนอกทั้งภายในและต่างประเทศ เพื่อส่งผลให้สามารถทำโครงการบริการวิชาการที่มี Impact ต่อกลุ่มเป้าหมายอย่างเป็นรูปธรรม และต่อยอดงานบริการวิชาการในชุมชนได้อย่างเป็นรูปธรรม และ 2) ควรนำผลจากการบริการวิชาการในชุมชน ที่พัฒนาผลิตภัณฑ์และสินค้า นำไปสู่การทำธุรกิจเพื่อสังคม (Social Enterprise)

**ด้านศิลปวัฒนธรรมและความเป็นไทย** ได้ค่าเฉลี่ยทุกตัวบ่งชี้ 5.00 มีข้อเสนอแนะ มหาวิทยาลัยฯ ควรสร้างมูลค่าจากงานด้านศิลปวัฒนธรรมทั้งภายในและภายนอก (ชุมชน) เพื่อเพิ่มและต่อยอดผลิตภัณฑ์ที่ได้จากการบริการวิชาการในชุมชนของมหาวิทยาลัย เช่น การสร้างองค์ความรู้และพัฒนาฉายาให้กับชุมชน

**ด้านการบริหารจัดการ** ได้ค่าเฉลี่ยทุกตัวบ่งชี้ 4.64 มีข้อเสนอแนะ มหาวิทยาลัยฯ ควรทบทวนปรับปรุงระเบียบ ข้อบังคับและระบบการบริหารจัดการด้านการบริการวิชาการและงานวิจัยของมหาวิทยาลัยฯ เพื่อกระตุ้นและส่งเสริมให้บุคลากรปฏิบัติงานได้อย่างมีประสิทธิภาพ และส่งผลต่อการบริหารงานของมหาวิทยาลัยฯ

ผลการประกันคุณภาพการศึกษาภายใน ระดับหลักสูตร ปีการศึกษา 2564 จำนวนทั้งหมด 47 หลักสูตร มีผลการประเมินเฉลี่ย 3.69 เป็นไปตามเกณฑ์มาตรฐาน ร้อยละ 100 เมื่อพิจารณาจากค่าคะแนนที่ได้ มีตัวบ่งชี้ระดับหลักสูตรที่ควรมีการพัฒนา ได้แก่ ตัวบ่งชี้ที่ 4.2 คุณภาพอาจารย์ จำนวน 6 หลักสูตร ได้แก่ 1) หลักสูตรครุศาสตรบัณฑิต สาขาวิชาการสอนภาษาจีน 2) หลักสูตรวิทยาศาสตรบัณฑิต สาขาวิชาอาชีวอนามัยและความปลอดภัย 3) หลักสูตรบริหารธุรกิจบัณฑิต สาขาวิชาการจัดการธุรกิจการค้าสมัยใหม่ 4) หลักสูตรนิเทศศาสตรบัณฑิต สาขาวิชานิเทศศาสตร์ 5) หลักสูตรศิลปศาสตรบัณฑิต สาขาวิชาประวัติศาสตร์ และ 6) หลักสูตรศิลปศาสตรบัณฑิต สาขาวิชาภาษาไทยเพื่อการสื่อสาร ซึ่งควรมีการพัฒนา ด้านอัตราการคงอยู่ ผลงานทางวิชาการ และคุณวุฒิปริญญาเอก ของอาจารย์

ผลการประกันคุณภาพการศึกษาภายใน ระดับคณะ ภาพรวมของทุกคณะอยู่ใน ระดับดี มีผลการประเมินเฉลี่ย 4.41 เมื่อพิจารณาจากค่าคะแนนที่ได้ ตัวบ่งชี้ที่ควรพัฒนาในระดับคณะ ได้แก่ ตัวบ่งชี้ที่ 1.2 อาจารย์ประจำสถาบันที่มีคุณวุฒิปริญญาเอก คณะมนุษยศาสตร์และสังคมศาสตร์ และตัวบ่งชี้ที่ 1.3 อาจารย์ประจำสถาบันที่ดำรงตำแหน่งทางวิชาการ คณะศิลปศาสตร์และวิทยาศาสตร์ และ ตัวบ่งชี้ที่ 1.3 และ ตัวบ่งชี้ 2.2 เงินสนับสนุนงานวิจัยและสร้างสรรค์ คณะพยาบาลศาสตร์ ซึ่งเป็นคณะที่จัดตั้งใหม่ จึงควรมีการส่งเสริมและสนับสนุนทุนการทำวิจัย

ผลการประกันคุณภาพการศึกษาภายใน ระดับสำนัก/สถาบัน ในปีการศึกษา 2564 แต่ละหน่วยงานมีจำนวนตัวบ่งชี้ที่ต่างกันขึ้นอยู่กับภารกิจของแต่ละสำนัก/สถาบัน ได้รับผลการประเมิน “ระดับดีมาก” 3 หน่วยงาน ได้แก่ 1) สำนักงานอธิการบดี 2) สำนักส่งเสริมและบริการวิชาการ และ 3) สถาบันวิจัยและพัฒนา ได้รับผลการประเมิน “ระดับดี” 2 หน่วยงาน ได้แก่ 1) สำนักวิทยบริการและเทคโนโลยีสารสนเทศ และ 2) สถาบันภาษาศิลปะและวัฒนธรรม

## ปัญหาอุปสรรคและข้อเสนอแนะ

### ปัญหาอุปสรรค

1. ยังขาดหลักสูตรที่ตอบโจทย์ความต้องการของตลาดแรงงาน
2. ยังไม่มีระบบรองรับหลักสูตรใหม่ให้สอดคล้องกับความต้องการของสังคมในอนาคตได้
3. สถาบันวิจัยและพัฒนาของมหาวิทยาลัยยังไม่เข้าถึงชุมชนเท่าที่ควร
4. ขาดแหล่งเงินทุนในการพัฒนามหาวิทยาลัย
5. ขาดการเพิ่มมูลค่า การต่อยอดองค์ความรู้ด้านศิลปวัฒนธรรม
6. ระเบียบข้อบังคับ และระบบบริหารจัดการของมหาวิทยาลัยยังไม่ชัดเจน



### ข้อเสนอแนะในภาพรวม

1. ควรมีการทำวิจัยเพื่อพัฒนาหลักสูตรให้ตอบโจทย์ต่อความต้องการของตลาดแรงงาน ทิศทางการพัฒนาของประเทศ รวมทั้งศาสตร์และเทคโนโลยีในอนาคต
2. ควรมีระบบการส่งเสริมและสนับสนุนการยกระดับคุณภาพของผลงานทางวิชาการของอาจารย์ประจำให้มีคุณภาพ โดยการจัดกลุ่ม cluster ความเชี่ยวชาญของอาจารย์และนักวิจัยที่เป็นองค์ความรู้เดียวกันและนำผลงานมาพัฒนาและรองรับหลักสูตรใหม่ให้สอดคล้องกับความต้องการของสังคมในอนาคตได้
3. ควรเป็นหน่วยวิจัยและพัฒนาด้านธุรกิจร่วมกับชุมชนอย่างต่อเนื่องและยั่งยืน เพื่อยกระดับรายได้ของชุมชน รวมทั้งสร้างความมั่นคงทางการเงินของมหาวิทยาลัยฯ จากการเป็นหุ้นส่วนทางธุรกิจของชุมชน
4. ควรสร้างความร่วมมือและจัดหาแหล่งทุนเพื่อสร้างศักยภาพในการหาแหล่งทุนสนับสนุนทั้งใน และต่างประเทศที่นอกเหนือจากแหล่งทุนเดิม ให้สามารถดำเนินโครงการบริการวิชาการที่มี Impact ต่อกลุ่มเป้าหมายอย่างกว้างขวางและเป็นรูปธรรม
5. ควรสร้างมูลค่าเพิ่มจากองค์ความรู้ด้านศิลปวัฒนธรรม เพื่อเพิ่มและต่อยอดผลิตภัณฑ์และการบริการ
6. ควรทบทวน ปรับปรุงระเบียบ ข้อบังคับและระบบการบริหารจัดการด้านการบริการวิชาการ และงานวิจัยของมหาวิทยาลัยฯ เพื่อกระตุ้นและส่งเสริมให้บุคลากรปฏิบัติงานได้อย่างมีประสิทธิภาพ และส่งผลต่อการบริหารงานของมหาวิทยาลัยฯ



# โรงเรียนสาธิต มหาวิทยาลัยราชภัฏศรีสะเกษ





มหาวิทยาลัยราชภัฏศรีสะเกษ มีเจตนารมณ์ที่จะจัดตั้งโรงเรียนสาธิตของมหาวิทยาลัยราชภัฏศรีสะเกษ เพื่อให้สอดคล้องกับการเป็นสถาบันอุดมศึกษาเพื่อพัฒนาท้องถิ่น มหาวิทยาลัยจึงได้ดำเนินการจัดทำโครงการจัดตั้งโรงเรียนสาธิต โดยจัดให้มีการประชุมวิพากษ์เพื่อรับฟังข้อเสนอแนะจากผู้ทรงคุณวุฒิในสภามหาวิทยาลัยผู้ทรงคุณวุฒิทุกภาคส่วนที่เกี่ยวข้อง และจากประชาชนทั่วไปรวมทั้งการแต่งตั้งคณะทำงานเพื่อขับเคลื่อนการเตรียมความพร้อมด้วยการศึกษาดูงานทั้งในส่วนของภาครัฐและภาคเอกชนที่มีการจัดตั้งโรงเรียนสาธิตเพื่อหาข้อมูลและแนวทางในการบริหารจัดการโรงเรียนสาธิตของมหาวิทยาลัยราชภัฏศรีสะเกษ

โรงเรียนสาธิตมหาวิทยาลัยราชภัฏศรีสะเกษ ได้รับการอนุมัติจากสภามหาวิทยาลัยให้จัดตั้งขึ้น ในการประชุมครั้งที่ 7/2557 วันที่ 27 กันยายน พ.ศ. 2557 และให้เปิดรับนักเรียนในปีการศึกษาที่ 1/2558 โดยในระยะแรกเปิดรับนักเรียนในระดับบริหาร และระดับอนุบาล 1 ภายใต้การกำกับดูแลของคณะครุศาสตร์ ปัจจุบันโรงเรียนสาธิตมหาวิทยาลัยราชภัฏศรีสะเกษ มีอาคารทั้งหมด 3 หลัง แบ่งเป็นอาคารเรียนบริหาร 1 หลัง อาคารเรียนอนุบาล 1 หลัง และอาคารสำนักงานอำนวยการ 1 หลัง มีจำนวนนักเรียนทั้งสิ้น 297 คน โดยรายละเอียดจำนวนนักเรียนมีดังนี้ ห้องเรียนระดับบริหาร จำนวน 5 ห้องเรียน รวมจำนวนนักเรียนระดับบริหารทั้งหมด 46 คน ห้องเรียนระดับอนุบาล 6 ห้องเรียน รวมจำนวนนักเรียนระดับอนุบาลทั้งหมด 127 คน และห้องเรียนระดับชั้นประถมศึกษาปีที่ 1 จำนวน 5 ห้องเรียน รวมจำนวนนักเรียนทั้งหมด 124 คน (ข้อมูล ณ วันที่ 30 กันยายน 2565)



## สารสนเทศโรงเรียนสาธิตมหาวิทยาลัยราชภัฏศรีสะเกษ

### สารสนเทศด้านนักเรียน

ระดับ	ปีการศึกษา 2565		รวมทั้งสิ้น
	ชาย	หญิง	
บริบาล ห้อง 1	7	5	12
บริบาล ห้อง 2	3	8	11
บริบาล ห้อง 3	7	5	12
บริบาล ห้อง 4	5	6	11
อนุบาล 1/1	12	12	24
อนุบาล 1/2	9	15	24
อนุบาล 2/1	8	9	17
อนุบาล 2/2	9	16	25
อนุบาล 3/1	10	10	20
อนุบาล 3/2	11	6	17
ประถมศึกษาปีที่ 1/1	15	6	21
ประถมศึกษาปีที่ 1/2	11	11	22
ประถมศึกษาปีที่ 2	13	14	27
ประถมศึกษาปีที่ 3	12	9	21
ประถมศึกษาปีที่ 4	11	10	21
ประถมศึกษาปีที่ 5	7	5	12
รวม	150	147	297

ข้อมูล ณ วันที่ 30 กันยายน 2565





สารสนเทศด้านบุคลากร

ตำแหน่งงาน	จำนวน
ผู้อำนวยการ	1
รองผู้อำนวยการ	2
หัวหน้าสายชั้น ระดับบริหาร / ระดับอนุบาล	2
หัวหน้าสายชั้น ระดับประถมศึกษา (ผู้ดูแลหลักสูตร)	1
ครูต่างประเทศ	12
ครูผู้ช่วย	25
เจ้าหน้าที่บริหารงานทั่วไป	3
นักวิชาการเงินและบัญชี	2
เจ้าหน้าที่ฝ่ายทะเบียน	1
นักรการภารโรง	2
พนักงานทำความสะอาด	4
พนักงานทำอาหาร	5
<b>รวม</b>	<b>60</b>

ข้อมูล ณ วันที่ 30 กันยายน 2565



## โครงการวันปัจฉิมนิเทศบัณฑิตน้อย ข้อที่ 5 ปีการศึกษา 2564 วันที่ 19 มีนาคม 2565

คณะผู้บริหารมอบสายสะพายแก่บัณฑิตน้อย จำนวน 43 คน การแสดงรำบายศรี โดยนักเรียนระดับชั้นอนุบาล 2 การแสดงพื้อาลาน้อง โดย นักเรียนระดับชั้นอนุบาล 3 พิธีมอบวุฒิบัตร นักเรียนที่จบการศึกษาในระดับชั้นปฐมวัย ตามลำดับ บัณฑิตไหว้เคารพถึงพระคุณครู พิธีบายศรีสู่ขวัญบัณฑิตน้อยประจำปีการศึกษา 2565 การแสดงวงดนตรีไทยของนักเรียนชั้นประถมศึกษาปีที่ 1 - 3



## โครงการอบรมพัฒนาทักษะการเรียนรู้แบบโครงงานบูรณาการ Project Integration Learning (PIL) วันที่ 21-23 มีนาคม 2565

จากการดำเนินโครงการพบว่านักเรียนมีความสนใจในการทำโครงงานเนื่องจากเป็นหัวข้อที่นักเรียนสนใจ นักเรียนได้เรียนรู้กระบวนการทำโครงงาน การคิดอย่างเป็นขั้นตอน พร้อมทั้งสอดแทรกความรู้ผ่านกิจกรรมต่างๆ นักเรียนเกิดทักษะที่จำเป็น คือ การคิดวิเคราะห์ คิดอย่างมีวิจารณญาณ สามารถแก้ปัญหาได้ ทักษะการเรียนรู้ร่วมกันเป็นกลุ่ม การแลกเปลี่ยนความคิดเห็น





# โรงแรมศรีพฤทธาลัย ราชภัฏสัมนาคาร



# ศรีพฤฒาลัย ราชภัฏสัมนาการ

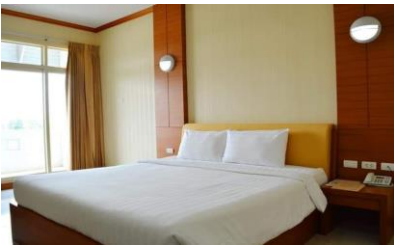

ศรีพฤฒาลัย ราชภัฏสัมนาการ (ศูนย์ฝึกประสบการณ์วิชาชีพการ  
 อกเนกประสงค์ บุญชง วิสุมหามาย) ตั้งอยู่ในพื้นที่ มหาวิทยาลัยราชภัฏ  
 ศรีสะเกษ เลขที่ ๓๑๙ ถนนไทยพันทา ตำบลโพธิ์ อำเภอเมือง จังหวัดศรี  
 สะเกษ ให้บริการห้องพักที่กว้างขวาง สะอาด สิ่งอำนวยความสะดวก  
 ครบครัน อีกทั้งให้บริการจัดเลี้ยง ประชุม สัมมนา งานแต่งงาน หรือ  
 ประชุมในรูปแบบต่าง ๆ และยังมีห้องประชุมย่อยมากกว่า ๑๐ ห้อง  
 ทั้งระบบรักษาความปลอดภัยตลอด ๒๔ ชั่วโมง พร้อมให้บริการแก่ลูกค้า  
 ด้วยความยินดียิ่ง



#โรงแรมศรีพฤฒาลัยราชภัฏสัมนาการ

#มีบริการห้องพักพร้อมอาหารเช้า #ห้องพักกว้าง #ที่นอนเกรดพรีเมียม #มีโซฟา

ในห้องพัก #ผู้เชิ่นทีวี #ห้องน้ำแยกส่วน

🌸 พักผ่อนสบายๆ บรรยากาศดี แอร์เย็นฉ่ำ ❄️

🌸 Free Wi-Fi พร้อมอาหารเช้าที่แสนอร่อย 🍲🍝🍷

นอกจากนี้ยังมีบริการ

🛎️ ห้องประชุมสัมมนา 🛎️ อาหารว่าง

🛎️ อาหารกลางวัน ไทย,จีน 🛎️ ห้องจัดเลี้ยงหลากหลายสไตล์

🛎️ สำหรับผู้ที่สนใจจัดงานแต่งงาน งานเลี้ยงเกษียณ งานเลี้ยงรุ่น

ติดต่อสอบถามได้ที่ 👍👍👍👍👍👍👍👍

☎️ 045-810430-5(ฝ่ายต้อนรับส่วนหน้า) 👍

☎️ 081-2667689, 063-7572228(ฝ่ายการตลาดและประชาสัมพันธ์)

Address : 319 ถนนไทยพันทา ต. โพธิ์ อ.เมือง จ.ศรีสะเกษ 33000



งานประชุมงานจัดแข่งขันกีฬาคณพิการแห่งชาติ



งานเลี้ยงรุ่น เทา ชมพู





ผลงานการจัดอาหารกลางวัน อาหารว่างและเครื่องดื่ม





**พิธีนุกุทธาเดยี ราชภัฏดงอินบงกการ**  
**มหาวิทยาลัยราชภัฏศรีสะเกษ**



**โปรโมชั่นสุดพิเศษ**  
**จัดประชุม - สัมมนา**

ราคาเพียง **300** บาท เท่านั้น

ราคานี้ ประกอบด้วย

- อาหารกลางวัน
- อาหารว่าง 2 มื้อ
- **ฟรี** คาเฟ่ห้องประชุม



ติดต่อสอบถามเพิ่มเติมได้ที่

โทร. 045-810430-5 (ฝ่ายต้อนรับส่วนหน้า)  
 063-7572228 (ฝ่ายการตลาดและประชาสัมพันธ์)



# อาคารสถานที่

มหาวิทยาลัยราชภัฏศรีสะเกษ ได้รับฉลากรับรองมาตรฐานการออกแบบอาคารเพื่อการอนุรักษ์

มหาวิทยาลัยราชภัฏศรีสะเกษได้ผ่านการตรวจประเมินและรับรองแบบอาคารเพื่อการอนุรักษ์พลังงาน ซึ่งได้รับฉลากรับรองมาตรฐานการออกแบบอาคารสำหรับอาคารใหม่ พร้อมรับโล่ประกาศเกียรติคุณ ซึ่งมีอาคารที่ได้รับฉลากรับรองมาตรฐานการออกแบบอาคาร ดังนี้

๑. อาคารอเนกประสงค์ ระดับฉลาก ดีมาก
๒. กลุ่มอาคารเรียนและปฏิบัติการวิทยาศาสตร์ประยุกต์ ระดับฉลาก ดีเด่น
๓. อาคารเรียนและปฏิบัติการวิทยาศาสตร์และเทคโนโลยี ระดับฉลาก ดี





1. อาคารเฉลิมพระเกียรติ 80 พรรษา 5 ธันวาคม 2550
2. อาคารเฉลิมพระเกียรติ 80 พรรษา 12 สิงหาคม 2555
3. อาคารเฉลิมพระเกียรติ 50 พรรษา มหาวชิราลงกรณ์
4. อาคารพัชรกิติยาภา
5. อาคารบรรณราชนครินทร์
6. อาคารเฉลิมพระเกียรติ 50 พรรษา (สธ.)
7. อาคารจุฬารณณ์วลัยลักษณ์
8. อาคารหอประชุมที่ปึงกรรัศมีโชติ
9. ศูนย์กีฬาในร่มสิริวัฒนฉวีกีฬาเวศน์
10. ศูนย์ฝึกประสบการณ์วิชาชีพของเนกประสงค์
11. ศาลาประดิษฐานพระพุทธราชภัฏมูณี
12. อาคารงานพัฒนานักศึกษาทองคุณ หงส์พันธ์
13. ศูนย์บริการและสารสนเทศ (ห้องสมุด)
14. ศูนย์นวัตกรรมสื่อเพื่อการพัฒนา (CMID)
15. ห้องประวัติมหาวิทยาลัย
16. อาคารศูนย์ส่งเสริมสุขภาพ และโภชนาการ
17. กลุ่มอาคารเรียนและปฏิบัติการวิทยาศาสตร์ประยุกต์
18. อาคารดนตรีนาฏศิลป์
19. สนามกีฬากลาง
20. ศูนย์กีฬาเนกประสงค์
21. ศูนย์ออกกำลังกายเพื่อสุขภาพ
22. ศูนย์อาหาร
23. อาคารโรงฝึกงาน
24. หอพักนักศึกษา
25. อาคารเรียนและปฏิบัติการ  
วิทยาศาสตร์และเทคโนโลยี
26. อาคารเนกประสงค์



## ข้อมูลอาคาร มหาวิทยาลัยราชภัฏศรีสะเกษ

ชื่ออาคาร		พื้นที่ (ตรม.)	ประเภทห้อง						งบประมาณ	ปีที่ก่อสร้าง
			ห้องเรียน	ห้องปฏิบัติการ/บริการ	สำนักงาน	ห้องพักอาจารย์	ห้องประชุม	ห้องพักอาศัย		
1	อาคารฝ่ายรักษาความปลอดภัย	130			1				955,000	2540
2	อาคารหอพักนักศึกษา	5,600			2				52,450,000	2540
3	อาคารชุดบ้านพักเจ้าหน้าที่ 1,2	320						20	1,230,000	2540
4	อาคารบ้านพักอาจารย์	125						42	8,100,000	2540
5	อาคารศูนย์ศิลปะและวัฒนธรรม	400			1				3,000,000	2541
6	อาคารหอพักชาย (ชั่วคราว)	585						10	1,793,760	2542
7	อาคารหอพักชาย (ชั่วคราว)	400						10	1,097,000	2542
8	อาคารโรงฝึกงาน	288			1	1			590,000	2542
9	อาคารศูนย์อาหาร	1,200							2,001,000	2542
10	อาคารเฉลิมพระเกียรติ 50 พรรษามหาชิริาลงกรณ์	11,015	31	3	1	10	2	-	58,704,000	2544-2546
11	อาคารศูนย์ศิลปะและวัฒนธรรม	240			1	2	1		425,000	2544
12	อาคารชุดบ้านพักอาจารย์ทาว์นเฮา	1,080						30	3,596,854	2545
13	อาคารบรรณราชชนรินทร์	9,786	7	6	1	10	-	-	59,974,000	2546-2547
14	อาคารเฉลิมพระเกียรติ 50 พรรษา (สมเด็จพระเทพฯ)	9,650	9	7	1	3	-	-	35,480,000	2547-2548
15	อาคารชุดบ้านพักอาจารย์ทาว์นเฮา 2	1,080							4,398,000	2550

## ข้อมูลอาคาร มหาวิทยาลัยราชภัฏศรีสะเกษ (ต่อ)

ชื่ออาคาร	พื้นที่ (ตรม.)	ประเภทห้อง						งบประมาณ	ปีที่ก่อสร้าง
		ห้องเรียน	ห้องปฏิบัติการ/บริการ	สำนักงาน	ห้องพักอาจารย์	ห้องประชุม	ห้องพักอาศัย		
16 อาคารเรียนรวมอเนกประสงค์ อาคารเฉลิมพระเกียรติ 80 พรรษา 5 ธันวาคม 2550	15,000	21	-	10	15	4	-	107,800,000	2550-2552
17 อาคารศูนย์อบรมจริยธรรมนักศึกษา	435	-	-	-	-	-	-	3,149,000	2551
18 อาคารชุดบ้านพักเจ้าหน้าที่ 3	320						12	4,290,000	2551
19 อาคารยานพาหนะ	2,000			1	1			5,600,000	2551
20 อาคารหอประชุมที่ปรางค์กู่โขติ	7,947		4					40,112,987	2551-2553
21 อาคารสิริวรรณวรีกีฬาเวช	7,174		8					59,960,537	2551-2553
22 อาคารทองคูณ หงส์พันธุ์	2,873	-	14	3	-	1	-	19,926,476	2551-2553
23 อาคารชุดบ้านพักอาจารย์ 3	1,080	-	-	-	-	-	36	4,992,000	2552
24 อาคารโรงฝึกงาน	2,000	3	3	1	2	-	-	6,730,000	2552
25 อาคารศูนย์กีฬาอเนกประสงค์	1,504	-	-	1	1	-	-	5,600,000	2554
26 อาคารศูนย์อาหาร 2	712	-	-	-	-	-	-	3,500,000	2554
27 อาคารโรงเก็บวัสดุ	1,056	-	2	1	-	1	-	4,900,000	2554
28 อาคารศูนย์ฝึกประสบการณ์วิชาการอเนกประสงค์ (ศรีพุทธาลัยราชภัฏสัมมนาคร)	20,800	12	32	6	9	8	65	149,990,000	2552-2554
29 อาคารวิทยาศาสตร์และเทคโนโลยีอเนกประสงค์ (อาคารจุฬารามวลัยลักษณ์)	13,119	34	21	2	11	5	-	150,000,000	2554-2556
30 กลุ่มอาคารเรียนและฝึกประสบการณ์ครูศาสตร์	24,268							249,888,000	2555-2558
(อาคาร7ชั้น)	16,270	22	25	1	21	10			
(อาคาร4ชั้น)	7,998		31	1	7	2			

## ข้อมูลอาคาร มหาวิทยาลัยราชภัฏศรีสะเกษ (ต่อ)

ชื่ออาคาร	พื้นที่ (ตรม.)	ประเภทห้อง						งบประมาณ	ปีที่ก่อสร้าง
		ห้องเรียน	ห้องปฏิบัติการ/บริการ	สำนักงาน	ห้องพักอาจารย์	ห้องประชุม	ห้องพักอาศัย		
31 อาคารเรียนรวมและปฏิบัติการ อเนกประสงค์	28,931	62	8	3	3	3		219,500,000	2556-2558
32 อาคารอเนกประสงค์-(คณะบริหารธุรกิจ และการบัญชี)	23,743	19	29	2	9	1		234,800,000	2557-2560
33 หอพักนักศึกษา	4,116						84	28,500,000	2558-2559
34 กลุ่มอาคารเรียนและปฏิบัติการ วิทยาศาสตร์ประยุกต์	16,541							164,850,000	2558-2560
(อาคาร 6 ชั้น)		14	16	1	4	6			
(อาคาร 4 ชั้น)		16	46	2	8				
35 อาคารศูนย์ส่งเสริมสุขภาพและ โภชนาการ	5,000		17					33,480,000	2559-2560
36 อาคารเรียนและปฏิบัติการวิทยาศาสตร์ และเทคโนโลยี (อาคารจุฬารามวลัย ลักษณ์-คณะศิลปศาสตร์และ วิทยาศาสตร์)								207,635,000	2559-2562
37 อาคารหอพักหญิง	3,316						66	25,000,000	2562
38 อาคารหอพักชาย	3,316						66	25,000,000	2562
39 อาคารเรียนและปฏิบัติการวิทยาศาสตร์ สุขภาพ (9ชั้น)-(อาคารคณะพยาบาล)					1	4		217,800,000	2562-2564
40 กลุ่มอาคารเรียนและปฏิบัติการวิชาชีพ ครู (อาคารโรงเรียนสาธิต)	17,340	9	39	3	1	6	-	180,000,000	2563-2566
อาคารคอนกรีตเสริมเหล็ก 7 ชั้น	12,040	7	14	1	1	5			
อาคารคอนกรีตเสริมเหล็ก 4 ชั้น	3,400	2	24	1					
อาคารคอนกรีตเสริมเหล็ก 2 ชั้น	1,900		1	1		1			
41 อาคารที่พักบุคลากร	4,725			1			56	50,000,000	2564
42 อาคารหอพักนักศึกษา	5,916						104	50,000,000	2565
43 อาคารศูนย์การเรียนรู้เกษตรทฤษฎีใหม่ ตามปรัชญาเศรษฐกิจพอเพียง	1,015	2	2	1	3	5		9,800,000	2566
44 อาคารเรียนและปฏิบัติการเกษตรและ นวัตกรรม (อาคารคอนกรีตเสริมเหล็ก 4 ชั้น)	5,019	8	2		1			48,000,000	2566

## รายละเอียดรถประจำมหาวิทยาลัยราชภัฏศรีสะเกษ



ลำดับที่	รายการ	ทะเบียนรถยนต์	รายชื่อพนักงานขับรถยนต์
1	รถยนต์นั่ง 4 ประตู TOYOTA CAMRY	กค 5915 ศก.	1.นายบุญยงค์ ไกรกลาง
2	รถยนต์นั่ง 4 ประตู HONDA ACCORD	กจ 3888 ศก.	1. นายไพริน ปักษา
3	รถยนต์นั่ง 4 ประตู NISAN	9ข0841 กทม.	1.นายไพโรจน์ ตากรวด
4	รถกระบะบรรทุก แวน 4 ประตู ISUZU	กข 5310 ศก.	1.นายพรชัย สิมศรี
5	รถกระบะบรรทุก แวน 4 ประตู ISUZU	กข 2887 ศก.	1.นายสัญญาประเสริฐ เสนาะ
6	รถกระบะบรรทุก แวน 4 ประตู TOYOTA	กข 8110 ศก.	1.นายณัฐธินันท์ พัฒนพันธ์
7	รถตู้ TOYOTA COMMUTER	นข 4123 ศก.	1.นายพอลสิทธิ์ ฤทธิเดช
8	รถตู้ TOYOTA COMMUTER	นข 3888 ศก.	1.นายไพริน ปักษา
9	รถตู้ TOYOTA COMMUTER	นข 1020 ศก.	1.นายพรชัย สิมศรี
10	รถตู้ TOYOTA COMMUTER	นข 2006 ศก.	1.นายบุญยงค์ ไกรกลาง
11	รถตู้ TOYOTA COMMUTER	นข 1715 ศก.	1.นายณัฐธินันท์ พัฒนพันธ์
12	รถตู้ TOYOTA COMMUTER	นข 2622 ศก.	1.นายธีระชัย มุลกะกุล
13	รถตู้ TOYOTA COMMUTER	นข 3191 ศก.	1.นายภักดี ศรีสะอาด
14	รถบรรทุกโดยสาร 6 ล้อ HINO	40-0099 ศก.	1.นายสัญญาประเสริฐ เสนาะ 2.นายสมาน สายสุนา
15	รถปรับปรับอากาศโดยสาร BANZ	40-0213 ศก.	1.นายไพโรจน์ ตากรวด 2.นายสมาน สายสุนา
16	รถบรรทุกน้ำ 6 ล้อ ISUZU	82-7296 ศก.	1.นายเสกสรร วรณทิวี
17	รถกระบะตอนเดียว ISUZU	บท 5039 ศก.	1.นายมัจฉา คุณดั่ง
18	รถบรรทุกขนของ 6 ล้อ ISUZU	80-7225 ศก.	1.นายสมจิตร คำภาษา

## แผนที่ภายในมหาวิทยาลัยราชภัฏศรีสะเกษ

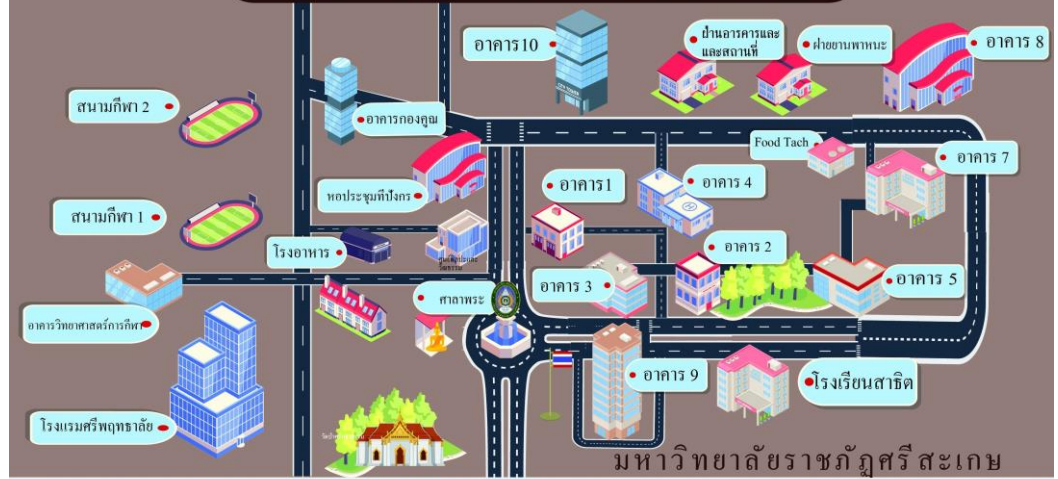

- |  |  |
|--|--|
| อาคาร 1 - อาคารเฉลิมพระเกียรติ 50 พรรษา มหาวชิราลงกรณ์ | อาคาร 5 - เฉลิมพระเกียรติ 80 พรรษา 12 สิงหาคม 2555     |
| อาคาร 2 - อาคารบรรณราชนครินทร์                         | อาคาร 7 - อาคารพษิตติยาภา                              |
| อาคาร 3 - อาคารเฉลิมพระเกียรติ 80 พรรษา (สธ)           | อาคาร 8 - อาคารบริหารธุรกิจและการบัญชี                 |
| อาคาร 4 - อาคารจุฬารกรณ์วัลย์ลักษณะ                    | อาคาร 9 - อาคารเฉลิมพระเกียรติ 80 พรรษา 5 ธันวาคม 2560 |
|  | อาคาร 10 - อาคารคณะพยาบาล                              |



# ภาคผนวก

ภาพกิจกรรมต่างๆภายในมหาวิทยาลัย



ภาพกิจกรรมต่างๆภายในมหาวิทยาลัย





ภาพอาคารต่างๆภายในมหาวิทยาลัย



# ภาพถ่ายมุมสูง มหาวิทยาลัยราชภัฏศรีสะเกษ



ที่ปรึกษา

รองศาสตราจารย์ ดร.ประกาศิต อานุภาพแสนยากร  
รักษาราชการแทน อธิการบดีมหาวิทยาลัยราชภัฏศรีสะเกษ

\*\*\*\*\*

รองศาสตราจารย์ ดร.พงษ์ศักดิ์ ทองพันธ์ รองอธิการอธิการบดี ฝ่ายนโยบายและแผน  
รองศาสตราจารย์ ดร. เอมอร แสนภูวา ผู้ช่วยอธิการอธิการบดี ฝ่ายงบประมาณและกิจการพิเศษ

\*\*\*\*\*

ตรวจสอบและพิจารณาความสมบูรณ์ของเอกสาร

อาจารย์ธัญพงศ์ สารรัตน์ สังกัด คณะครุศาสตร์ มหาวิทยาลัยราชภัฏศรีสะเกษ

รวบรวมข้อมูล/เรียบเรียง/รูปแบบภาพและปก

นางสาวบุญชริการ์ บุญกันหา นักวิเคราะห์นโยบายและแผน

คณะทำงาน

นายสะอาด ศิริโชติ	ผู้อำนวยการกองนโยบายและแผน
นางสาวบุญชริการ์ บุญกันหา	นักวิเคราะห์นโยบายและแผน
นางสาวช่อลัดดา สิ้นธุเดช	นักวิเคราะห์นโยบายและแผน
นางสาวธัญชนก สีหะวงษ์	นักวิเคราะห์นโยบายและแผน
นางสาวทนต์ชา นิธิเพ็งแจ่ม	เจ้าหน้าที่บริหารงานทั่วไป
นางสาวศศิณา แดงเจริญ	นักวิเคราะห์นโยบายและแผน
นายสมจิตร เทพธานี	เจ้าหน้าที่บริหารงานทั่วไป
นายธวัชชัย พันธุ์งาม	นักวิชาการคอมพิวเตอร์

ข้อมูลอ้างอิง

- คณะศิลปศาสตร์และวิทยาศาสตร์
- คณะมนุษยศาสตร์และสังคมศาสตร์
- วิทยาลัยกฎหมายและการปกครอง
- สำนักส่งเสริมและบริการวิชาการ
- สำนักงานอธิการบดี
- สถาบันภาษา ศิลปะและวัฒนธรรม
- หน่วยมาตรฐานและประกันคุณภาพฯ
- โรงแรมศรีพทุธาวิทยาลัยราชภัฏสัมมนาการ
- คณะครุศาสตร์
- คณะบริหารธุรกิจและการบัญชี
- คณะพยาบาลศาสตร์
- สำนักวิทยบริการและเทคโนโลยีสารสนเทศ
- สถาบันวิจัยและพัฒนา
- สำนักงานสภามหาวิทยาลัย
- โรงเรียนสาธิตมหาวิทยาลัยราชภัฏศรีสะเกษ

หน่วยงานที่รับผิดชอบ

กองนโยบายและแผน สำนักงานอธิการบดี  
มหาวิทยาลัยราชภัฏศรีสะเกษ  
319 ถนนไทยพันทา ตำบลโพธิ์ อำเภอเมือง จังหวัดศรีสะเกษ 33000  
โทรศัพท์ 045643600 ต่อ 9201 <http://plan.sskru.ac.th>

## คณะผู้จัดทำเอกสาร U2T FOR BCG

### ที่ปรึกษา

รองศาสตราจารย์ ดร.ประกาศิต อานุภาพแสนยากร  
รักษาราชการแทน อธิการบดีมหาวิทยาลัยราชภัฏศรีสะเกษ

\*\*\*\*\*

รองศาสตราจารย์ ดร.พงษ์ศักดิ์ ทองพันธ์ รองอธิการอธิการบดี ฝ่ายนโยบายและแผน  
รองศาสตราจารย์ ดร. เอมอร แสนภูวา ผู้ช่วยอธิการอธิการบดี ฝ่ายงบประมาณและกิจการพิเศษ

\*\*\*\*\*

### ตรวจสอบและพิจารณาความสมบูรณ์ของเอกสาร

นายสะอาด ศิริโชติ	ผู้อำนวยการกองนโยบายและแผน
นางสาวบุญพรภิการ์ บุญกันหา	นักวิเคราะห์นโยบายและแผน
นางสาวทนต์ดา นิธิเพ็งแจ่ม	เจ้าหน้าที่บริหารงานทั่วไป
นางสาวช่อลัดดา สิ้นธุเดช	นักวิเคราะห์นโยบายและแผน

### คณะทำงาน

นายสะอาด ศิริโชติ	ผู้อำนวยการกองนโยบายและแผน
นางสาวบุญพรภิการ์ บุญกันหา	นักวิเคราะห์นโยบายและแผน
นางสาวช่อลัดดา สิ้นธุเดช	นักวิเคราะห์นโยบายและแผน
นางสาวทนต์ดา นิธิเพ็งแจ่ม	เจ้าหน้าที่บริหารงานทั่วไป
นายเอกชัย บุตรระดาช	จ้างเหมาบุคคล
นายสุรชัย พรหมศาสตร์	จ้างเหมาบุคคล
นายพิชชาโรจน์ สมภูงา	จ้างเหมาบุคคล
นางสาววนิดา พลน้า	จ้างเหมาบุคคล
นางสาวณัฐนรี เรืองดี	จ้างเหมาบุคคล
นายประดิษฐ์ โทนะพันธ์	จ้างเหมาบุคคล
นางสาวสุชนิษฐ์ ชมชื่น	จ้างเหมาบุคคล
นายธีรศักดิ์ ชฎารัมย์	จ้างเหมาบุคคล
นายเทิดพงษ์ คำเนตร	จ้างเหมาบุคคล
นางสาวอรอนงค์ โทนะพันธ์	จ้างเหมาบุคคล

### ข้อมูลอ้างอิง

Thailand Community Big Data : U2T FOR BCG SSKRU 200 Tambon

### กองนโยบายและแผน สำนักงานอธิการบดี

มหาวิทยาลัยราชภัฏศรีสะเกษ  
319 ถนนไทยพันทา ตำบลโพธิ์ อำเภอเมือง จังหวัดศรีสะเกษ 33000  
โทรศัพท์ 045643600 ต่อ 9201 <http://plan.sskru.ac.th>



กองนโยบายและแผน  
สำนักงานอธิการบดี  
มหาวิทยาลัยราชภัฏศรีสะเกษ

**319** ถนนไทยพันทา ตำบลโพธิ์  
อำเภอเมืองศรีสะเกษ จังหวัดศรีสะเกษ  
**33000**